



ŠIRVINTŲ RAJONO SAVIVALDYBĖS MERAS

POTVARKIS DĖL PASIŪLYMO INVESTUOTI SAVIVALDYBĖS TURTĄ PATVIRTINIMO

2026 m. d. Nr.
Širvintos

Vadovaudamasi Lietuvos Respublikos vietos savivaldos įstatymo 25 straipsnio 5 dalimi, 27 straipsnio 2 dalies 9 punktu, Lietuvos Respublikos valstybės ir savivaldybių turto valdymo, naudojimo ir disponavimo juo įstatymo 21 straipsnio 1 dalies 2 punktu, 3 dalies 5–7 punktais, Lietuvos Respublikos viešųjų įstaigų įstatymo 24 straipsnio 2, 3 ir 6 dalimis, Sprendimo investuoti valstybės ir savivaldybių turtą priėmimo tvarkos aprašo, patvirtinto Lietuvos Respublikos Vyriausybės 2007 m. liepos 4 d. nutarimu Nr. 758 „Dėl Sprendimo investuoti valstybės ir savivaldybių turtą priėmimo tvarkos aprašo patvirtinimo“, 5 ir 7 punktais, 8 punkto 8.1, 8.2, 8.4 papunkčiais, 9 punkto 9.1, 9.4, 9.5 papunkčiais, atsižvelgdama į viešosios įstaigos Širvintų rajono savivaldybės sveikatos centro (toliau – VšĮ Širvintų rajono savivaldybės sveikatos centras) 2026 m. birželio 1 d. raštą Nr. S/26-1.13.162 (reg. Nr. (6.17)-12-3185) „Dėl finansavimo skyrimo projekto „Širvintų rajono savivaldybės sveikatos centro sudėtyje teikiamų sveikatos priežiūros paslaugų infrastruktūros modernizavimas“ įgyvendinimui“,

t v i r t i n u Pasiūlymą dėl sprendimo investuoti Širvintų rajono savivaldybės turtą į VšĮ Širvintų rajono savivaldybės sveikatos centrą (pridedama).

Šis potvarkis gali būti skundžiamas Lietuvos Respublikos administracinių bylų teisenos įstatymo nustatyta tvarka.

Savivaldybės merė

Živilė Pinskuvienė

Parengė
Ūkio plėtros skyriaus vyriausioji specialistė
Diana Labanauskienė

SUDERINTA:
Teisės, personalo ir civilinės metrikacijos skyriaus
vedėjo pavaduotoja Vaida Šeipūnė

SUDERINTA:
Ūkio plėtros skyriaus vedėjo pavaduotojas
Robertas Bartulis

Teisės, personalo ir civilinės metrikacijos skyriaus
vyriausioji specialistė Rima Nainienė

PASIŪLYMAS
DĖL SPRENDIMO INVESTUOTI ŠIRVINTŲ RAJONO SAVIVALDYBĖS TURTA Į
VŠĮ ŠIRVINTŲ RAJONO SAVIVALDYBĖS SVEIKATOS CENTRĄ

Širvintų rajono savivaldybės (toliau – Savivaldybė) meras teikia Savivaldybės tarybai siūlymą investuoti ir perduoti viešajai įstaigai Širvintų rajono savivaldybės sveikatos centrui (įstaigos kodas 178298773, adresas: Parko g. 13, LT-19121 Širvintos) (toliau – VšĮ Širvintų rajono savivaldybės sveikatos centras, Įstaiga) Savivaldybei nuosavybės teise priklausantį finansinį turtą (piniginį įnašą) – 734 278,56 Eur (septynis šimtus trisdešimt keturis tūkstančius du šimtus septyniasdešimt aštuonis eurus ir 56 centus), kaip papildomą dalininko įnašą, iš Širvintų rajono savivaldybės biudžeto, didinant Įstaigos dalininko kapitalą.

Įstaiga yra Lietuvos nacionalinės sveikatos sistemos iš Savivaldybės turto įsteigta viešoji asmens sveikatos priežiūros įstaiga, teikianti asmens sveikatos priežiūros paslaugas pagal Įstaigai suteiktą licenciją. Įstaiga yra pelno nesiekiantis ribotos civilinės atsakomybės viešasis juridinis asmuo, teikiantis asmens sveikatos priežiūros paslaugas. Įstaigos steigėja ir vienintelė savininkė (dalininkė) yra Širvintų rajono savivaldybė.

Pagrindiniai Įstaigos veiklos tikslai – gyventojų sveikatos stiprinimas ir teikiamų sveikatos priežiūros paslaugų gerinimas siekiant sumažinti sergamumą ir mirtingumą, organizuoti ir teikti pacientams specializuotą bei kvalifikuotą ambulatorinę ir stacionarinę asmens sveikatos priežiūrą. Pagrindiniai Įstaigos veiklos uždaviniai – organizuoti ir teikti specializuotas kvalifikuotas pirminės asmens sveikatos priežiūros ambulatorines paslaugas, antrines asmens sveikatos priežiūros paslaugas, pirmines stacionarines palaikomojo gydymo ir slaugos paslaugas ir būtinąją medicinos pagalbą Įstaigoje. Pagrindinės Įstaigos veiklos sritys: organizuoti ir teikti asmens sveikatos priežiūros paslaugas, kurias teikti teisę suteikia Įstaigos veiklos licencija; vykdyti kitas Įstaigos įstatuose nurodytas veiklas, susijusias su Įstaigos tikslų įgyvendinimu.

Siekdama užtikrinti teikiamų paslaugų kokybę ir plėsti asmens sveikatos priežiūros paslaugų įvairovę, Įstaiga ir Savivaldybės administracija pateikė projekto „Širvintų rajono savivaldybės sveikatos centro sudėtyje teikiamų sveikatos priežiūros paslaugų infrastruktūros modernizavimas“ (toliau – Projektas) paraišką pagal 2022–2030 metų sveikatos priežiūros kokybės ir efektyvumo didinimo plėtros programos pažangos priemonės Nr. 11-002-02-11-01 „Gerinti sveikatos priežiūros paslaugų kokybę ir prieinamumą“ projektų finansavimo sąlygų aprašą Nr. 19, patvirtintą Lietuvos Respublikos sveikatos apsaugos ministro 2022 m. gegužės 20 d. įsakymu Nr. V-988 „Dėl 2022–2030 metų plėtros programos valdytojos Lietuvos Respublikos sveikatos apsaugos ministerijos sveikatos priežiūros kokybės ir efektyvumo didinimo plėtros programos pažangos priemonės Nr. 11-002-02-11-01 „Gerinti sveikatos priežiūros paslaugų kokybę ir prieinamumą“ aprašo patvirtinimo“. Projektu siekiama pagerinti sveikatos priežiūros paslaugų kokybę ir prieinamumą Širvintų rajono savivaldybės gyventojams, modernizuojant Įstaigos infrastruktūrą bei koncentruojant pirminio ir antrinio lygio asmens sveikatos priežiūros paslaugas vienoje vietoje – atnaujintose Įstaigos patalpose, esančiose Vilniaus g. 85, Širvintose (toliau – ligoninė).

Savivaldybės taryba 2024 m. kovo 14 d. sprendimu Nr. 1-44 „Dėl pritarimo projekto „Širvintų rajono savivaldybės sveikatos centro sudėtyje teikiamų sveikatos priežiūros paslaugų infrastruktūros modernizavimas“ įgyvendinimui“ ir su vėlesniais pakeitimais pritarė Projektui įgyvendinimui ir nusprendė padengti nenumatytas ar netinkamas finansuoti, tačiau Projekto

įgyvendinimui būtinas išlaidas bei tinkamų finansuoti išlaidų dalį, kurios nepadengia Projektui skirtas finansavimas.

Savivaldybės administracija ir viešoji įstaiga Centrinė projektų valdymo agentūra (toliau – Agentūra) 2025 m. sausio 7 d. pasirašė Projekto Nr. 09-022-P-0022 finansavimo sutartį Nr. 2. Projekto partneris – VšĮ Širvintų rajono savivaldybės sveikatos centras. Projektui skiriamos finansavimo lėšos: 950 421,00 Eur – Agentūros projektams skiriamos finansavimo lėšos (iš jų: 475 210,50 Eur – Europos Sąjungos fondų lėšos, 475 210,50 Eur – Agentūros bendrojo finansavimo lėšos); 3 447 910,16 Eur – nuosavas įnašas, t. y. Savivaldybės biudžeto lėšos. Projekto įgyvendinimo laikotarpis – nuo 2025 m. sausio 13 d. iki 2028 m. sausio 31 d.

Įgyvendinus Projektą numatoma:

- ✓ į ligoninės pastato patalpas perkelti šeimos gydytojų ir gydytojų specialistų kabinetus iš Įstaigos pastato, esančio Parko g. 13, Širvintose;
- ✓ įrengti naują rentgeno kabinetą ir klinikinę laboratoriją;
- ✓ modernizuoti operacinį bloką bei reanimacijos patalpas;
- ✓ pakeisti 1 krovinį ir 2 keleivinius lifthus;
- ✓ įsigyti naują medicininę įrangą, baldus ir kompiuterinę techniką;
- ✓ išplėsti antrinio lygio asmens sveikatos priežiūros paslaugų spektrą;
- ✓ įrengti modernius gydytojų specialistų kabinetus ir kitas Įstaigos veiklai būtinas patalpas (sterilizacinę, personalo persirengimo, sandėliavimo ir kitas patalpas).

Projektas yra strategiškai svarbus Širvintų rajono savivaldybės gyventojams. Jo įgyvendinimas sudarys sąlygas efektyviau organizuoti ir teikti sveikatos priežiūros paslaugas, pagerins paslaugų prieinamumą bei leis racionaliau naudoti Įstaigos valdomą turtą – įrangą, patalpas ir kt. Šiuo metu dalis ligoninės pastato 3-čio aukšto patalpų nėra naudojamos, tačiau jų išlaikymui vis tiek patiriamos reikšmingos išlaidos. Sutelkus sveikatos priežiūros paslaugas viename pastate, Įstaiga galės efektyviau naudoti turimą turtą, mažinti sveikatos priežiūros paslaugų infrastruktūros išlaikymo kaštus.

Pagal Įstaigos pateiktą informaciją, 2026 metais su Projektu susijusių išlaidų poreikis sudaro 734 278,56 Eur, iš kurių dalis išlaidų nėra finansuojamos Agentūros projektams skiriamomis finansavimo lėšomis ir turi būti dengiamos nuosavu įnašu (t. y. Savivaldybės biudžeto lėšomis) ar kitų šaltinių lėšomis. Planuojamas 2026 metų Projekto išlaidas sudaro:

1. Projektavimo paslaugų išlaidos – 109 000,00 Eur.
2. Agentūrai veiklos ataskaitose pateiktos išlaidos – 566 287,75 Eur.
3. Papildomai atlikti rentgeno kabineto remonto darbai – 58 990,81 Eur.

Projekto finansavimas yra būtinas siekiant užtikrinti pilnavertį ir kokybišką Įstaigos veiklos organizavimą, atitikti Lietuvos Respublikos sveikatos apsaugos ministerijos nustatytus reikalavimus ir sudaryti sąlygas efektyviai ir laiku teikti asmens sveikatos priežiūros paslaugas Širvintų rajono savivaldybės gyventojams.

Įstaiga, siekdama užtikrinti Projekto vykdymui reikiamą finansavimą, 2026 m. birželio 1 d. raštu Nr. S/26-1.13.162 „Dėl finansavimo skyrimo projekto „Širvintų rajono savivaldybės sveikatos centro sudėtyje teikiamų sveikatos priežiūros paslaugų infrastruktūros modernizavimas“ įgyvendinimui“ kreipėsi į Savivaldybę, kuri yra Įstaigos steigėja ir vienintelė savininkė (dalininkė). Įstaigos vadovas pateiktame rašte pateikė informaciją dėl su Projektu susijusių išlaidų, kurias Įstaiga patirs 2026 metais.

Atsižvelgiant į aukščiau išdėstytą informaciją, siūloma Įstaigos dalininko ir savininko teises įgyvendinančiai Širvintų rajono savivaldybės tarybai perduoti 734 278,56 Eur finansinį turtą (pinigus) ir taip padidinti Įstaigos dalininko įnašą. Finansinio turto investavimo motyvai – Savivaldybės tarybos 2024 m. kovo 14 d. sprendimu Nr. 1-44 „Dėl pritarimo projekto „Širvintų rajono savivaldybės

sveikatos centro sudėtyje teikiamų sveikatos priežiūros paslaugų infrastruktūros modernizavimas“ įgyvendinimui“ (su vėlesniais pakeitimais), prisiimtų išipareigojimų padengti nenumatytas ar netinkamas finansuoti, tačiau Projekto įgyvendinimui būtinas išlaidas ir tinkamų finansuoti išlaidų dalį, kurios nepadengia Projektui skirtas finansavimas, vykdymas ir tolimesnės kokybiškos Įstaigos veiklos vykdymo bei reikalingo Širvintų rajono gyventojams Projekto įgyvendinimo užtikrinimas.

Šiuo metu Įstaigos dalininko kapitalas sudaro 571 970,78 Eur (penkis šimtus septyniasdešimt vieną tūkstantį devynis šimtus septyniasdešimt eurų, 78 centų). Siūloma investuoti ir perduoti Įstaigai 734 278,56 Eur (septynis šimtus trisdešimt keturis tūkstančius du šimtus septyniasdešimt aštuonis eurus 56 centus), kaip papildomą dalininko įnašą iš Savivaldybės biudžeto lėšų, didinant Įstaigos dalininko kapitalą nuo 571 970,78 Eur (penkių šimtų septyniasdešimt vieno tūkstančio devynių šimtų septyniasdešimt eurų ir 78 centų) iki 1 306 249,34 Eur (vieno milijono trijų šimtų šešių tūkstančių dviejų šimtų keturiasdešimt devynių eurų ir 34 centų).

Teikiamo pasiūlymo investuoti Savivaldybės finansinį turtą laukiamas rezultatas yra Projekto įgyvendinimas, kuris užtikrins kokybiškų ir prieinamų sveikatos priežiūros paslaugų teikimą Širvintų miesto ir rajono gyventojams.

Teikiant šį pasiūlymą investuoti finansinį turtą, akcentuojama, kad Savivaldybės turtas (šiuo atveju investuojamos lėšos) valdomas vadovaujantis šiais principais, nustatytais Lietuvos Respublikos valstybės ir savivaldybių turto valdymo, naudojimo ir disponavimo juo įstatymo (toliau – Įstatymas) 9 straipsnyje:

1. Visuomeninės naudos – turtas turi būti valdomas, naudojamas ir juo disponuojama rūpestingai, siekiant užtikrinti visuomenės interesų tenkinimą. Prisidedant prie Įstaigos vykdomo Projekto įgyvendinimo, Savivaldybės lėšos bus panaudotos kuriant objektą, skirtą tenkinti tiesioginius gyventojų poreikius. Šios investicijos tiesiogiai kuria ilgalaikę vertę visuomenei, užtikrinamas visuomenės interesų tenkinimas.

2. Efektyvumo – sprendimais, susijusiais su Savivaldybės turto valdymu, naudojimu ir disponavimu juo, turi būti siekiama maksimalios naudos visuomenei. Įstaigai įgyvendinus strategiškai svarbų Projektą, bus užtikrintas kokybiškų ir prieinamų sveikatos priežiūros paslaugų teikimas gyventojams bei garantuotas efektyvus esamos Įstaigos infrastruktūros panaudojimas.

3. Racionalumo – Savivaldybės turtas turi būti tausojamas, nešvaistomas, racionaliai valdomas ir naudojamas. Investavus lėšas ir sutelkus paslaugas viename pastate (Vilniaus g. 85), bus atsisakyta tuščių patalpų išlaikymo kaštų, optimizuotos infrastruktūros priežiūros išlaidos, o atlaisvintas turtas Parko g. 13 galės būti panaudotas kitoms Savivaldybės reikmėms.

4. Viešosios teisės – sandoriai dėl Savivaldybės turto turi būti sudaromi tik teisės aktų, reglamentuojančių disponavimą Savivaldybės turtu, nustatytais atvejais ir būdais. Savivaldybės turto investavimas į Įstaigą atliekamas imperatyvių teisės aktų nustatyta tvarka: Lietuvos Respublikos vietos savivaldos įstatymo 25 straipsnio 5 dalimi, 27 straipsnio 2 dalies 9 punktu, Lietuvos Respublikos valstybės ir savivaldybių turto valdymo, naudojimo ir disponavimo juo įstatymo 21 straipsnio 1 dalies 2 punktu, 3 dalies 5–7 punktais, Lietuvos Respublikos viešųjų įstaigų įstatymo 24 straipsnio 2, 3 ir 6 dalimis, Sprendimo investuoti valstybės ir savivaldybių turtą priėmimo tvarkos aprašo, patvirtinto Lietuvos Respublikos Vyriausybės 2007 m. liepos 4 d. nutarimu Nr. 758 „Dėl Sprendimo investuoti valstybės ir savivaldybių turtą priėmimo tvarkos aprašo patvirtinimo“, 5 ir 7 punktais, 8 punkto 8.1, 8.2, 8.4 papunkčiais, 9 punkto 9.1, 9.4, 9.5 papunkčiais.

Investuojant Savivaldybės finansines lėšas, privaloma vadovautis Įstatymo 21 straipsnio 3 dalyje nustatytais nuostatomis: sprendimai dėl Savivaldybės turto investavimo priimami, jeigu tenkinami ne mažiau kaip 3 investavimo kriterijai. Siūloma investicija atitinka Įstatymo 21 straipsnio 3 dalies 5, 6 ir 7 punktuose nurodytus kriterijus:

1. Investuojant bus kuriama ir plėtojama infrastruktūra, naudinga visuomenei (skatinama veiksminga konkurencija šalies rinkoje, gerinama viešųjų paslaugų kokybė, pasirinkimo galimybės ir prieinamumas).

Įgyvendinant Projektą, bus kuriama ir plėtojama visuomenei naudinga sveikatos priežiūros paslaugų infrastruktūra, kuri pagerins viešųjų sveikatos priežiūros paslaugų kokybę, jų prieinamumą bei paslaugų teikimo efektyvumą Širvintų rajono savivaldybės gyventojams. Projekto metu planuojama modernizuoti Įstaigos infrastruktūrą, vienoje vietoje sutelkiant pirminio ir antrinio lygio asmens sveikatos priežiūros paslaugas. Bus įrengti nauji šeimos gydytojų ir gydytojų specialistų kabinetai, rentgeno kabinetas, klinikinė laboratorija, modernizuotas operacinis blokas ir reanimacijos patalpos, atnaujinta pacientams ir darbuotojams skirta infrastruktūra, įsigyta šiuolaikiška medicininė įranga.

2. Savivaldybės turto investavimu (Savivaldybės įnašu) bus sukuriama pridėtinė vertė ir užtikrinamas šią vertę kuriančios veiklos ilgalaikis ekonominis tvarumas.

Investavus lėšas į Projekto įgyvendinimą, aktyviai sveikatos priežiūros veiklai bus pritaikytos šiuo metu iš dalies nenaudojamos ligoninės patalpos, sumažės infrastruktūros išlaikymo kaštai ir paslaugų dubliavimas skirtinguose pastatuose. Vieningos Įstaigos modelis leis efektyviau organizuoti specialistų darbą, racionaliai naudoti medicininę įrangą, užtikrinti ilgalaikį investicijų panaudojimą.

3. Iš investavimo objekto bus gauta ne tik pelno (pajamų), bet ir gautas socialinis rezultatas (sveikatos ir socialinės apsaugos), užtikrintas veiksmingesnis Lietuvos Respublikos įstatymuose ir Vyriausybės nutarimuose nustatytų Savivaldybės funkcijų atlikimas.

Projekto įgyvendinimas sukurs reikšmingą socialinį rezultatą sveikatos apsaugos srityje, pagerins rajono gyventojų galimybes gauti kokybiškas ir laiku asmens sveikatos priežiūros paslaugas, leis Savivaldybei efektyviau įgyvendinti teisės aktuose nustatytas savarankiškas Savivaldybės funkcijas sveikatos priežiūros organizavimo srityje.

Vadovaujantis Sprendimo investuoti valstybės ir savivaldybių turtą priėmimo tvarkos aprašo, patvirtinto Lietuvos Respublikos Vyriausybės 2007 m. liepos 4 d. nutarimu Nr. 758 „Dėl Sprendimo investuoti valstybės ir savivaldybių turtą priėmimo tvarkos aprašo patvirtinimo“, 8 punkto 8.1 papunkčiu, nurodomi šie poreikio investuoti motyvai bei ekonomiškai ir socialiai pagrįstas laukiamas rezultatas:

- ✓ numatomas reikšmingas sveikatos priežiūros paslaugų kokybės ir prieinamumo pagerėjimas. Projekto metu planuojama vienoje vietoje sutelkti šeimos medicinos ir gydytojų specialistų paslaugas, įrengti naujus būtinus darbui kabinetus (rentgeno, procedūrinius kabinetus, klinikinę laboratoriją), modernias pacientų aptarnavimo erdves;

- ✓ bus racionaliai naudojama esama viešoji infrastruktūra. Projekto įgyvendinimo metu numatytas apie 1 000 kv. m šiuo metu iš dalies nenaudojamų ligoninės patalpų pritaikymas Įstaigos veiklai, išvengiant poreikio statyti naujas patalpas;

- ✓ mažinamos ilgalaikės infrastruktūros išlaikymo sąnaudos. Projekte numatytas šeimos medicinos paslaugų perkėlimas iš Parko g. 13 į Vilniaus g. 85 esančias patalpas, taip sumažinant atskiro pastato eksploatavimo, administravimo ir komunalines išlaidas;

- ✓ stiprinamas regioninės sveikatos sistemos tvarumas. Projekto metu planuojama modernizuoti operacinį bloką, reanimacijos patalpas, pakeisti keleivinį ir krovinį liftus, įsigyti naują medicinos įrangą, užtikrinančią kokybiškesnį paslaugų teikimą rajono gyventojams.

Įstaigai negavus prašomo finansavimo, sutriktų Projekto veiklų įgyvendinimas, būtų atidėtas dalies medicininės įrangos įsigijimas, neužtikrintas planuotas sveikatos priežiūros paslaugų plėtros mastas. Tai turėtų tiesioginės neigiamos įtakos paslaugų prieinamumui ir kokybei Širvintų rajono gyventojams. Taip pat kiltų kritinė rizika bendram Projekto finansavimo sutarties su Agentūra vykdymui ir dėl to nebūtų pasiekti nustatyti Projekto įgyvendinimo rodikliai. Nepasiekus nustatytų

Projekto įgyvendinimo rodiklių, Agentūros suteiktas finansavimas turėtų būti gražintas finansavimo sutartyje nustatytomis sąlygomis ir tvarka, o Savivaldybės turtas (investuotas anksčiau) būtų panaudotas neefektyviai.

Investavus Savivaldybės finansinį turtą į Įstaigą, bus įgyvendintas visuomenei naudingas Projektas, užtikrinamas efektyvus sveikatos priežiūros paslaugų organizavimas viename modernizuotame VšĮ Širvintų rajono savivaldybės sveikatos centre. Įgyvendinus Projektą, viename pastate bus sutelktos šeimos medicinos, gydytojų specialistų, laboratorinės diagnostikos, radiologijos ir dalis antrinio lygio asmens sveikatos priežiūros paslaugų, pacientams sudaryta galimybė reikalingas kokybiškas paslaugas gauti vienoje vietoje.

PRIDEDAMA:

1. Širvintų rajono savivaldybės tarybos sprendimo projektas „Dėl Širvintų rajono savivaldybės turto investavimo didinant VšĮ Širvintų rajono savivaldybės sveikatos centro dalininko kapitalą“, 4 lapai.

2. Viešosios įstaigos Širvintų rajono savivaldybės sveikatos centro 2025 m. finansinių ataskaitų rinkinys, 42 lapai.

3. Viešosios įstaigos Širvintų rajono savivaldybės sveikatos centro 2025 m. veiklos ataskaita, 37 lapai.

4. Viešosios įstaigos Širvintų rajono savivaldybės sveikatos centro 2026 m. birželio 1 d. raštas Nr. S/26-1.13.162 „Dėl finansavimo skyrimo projekto „Širvintų rajono savivaldybės sveikatos centro sudėtyje teikiamų sveikatos priežiūros paslaugų infrastruktūros modernizavimas“ įgyvendinimui“, 5 lapai.

Pasiūlymo dėl sprendimo investuoti
Širvintų rajono savivaldybės turtą į
VšĮ Širvintų rajono savivaldybės
sveikatos centrą
1 priedas

Projektas

ŠIRVINTŲ RAJONO SAVIVALDYBĖS TARYBA

SPRENDIMAS

DĖL ŠIRVINTŲ RAJONO SAVIVALDYBĖS TURTO INVESTAVIMO DIDINANT VŠĮ ŠIRVINTŲ RAJONO SAVIVALDYBĖS SVEIKATOS CENTRO DALININKO KAPITALĄ

2026 m.

d. Nr.

Širvintos

Vadovaudamasi Lietuvos Respublikos vietos savivaldos įstatymo 15 straipsnio 2 dalies 19 punktu, Lietuvos Respublikos valstybės ir savivaldybių turto valdymo, naudojimo ir disponavimo juo įstatymo 21 straipsnio 1 dalies 2 punktu, 3 dalies 5–7 punktais, Lietuvos Respublikos viešųjų įstaigų įstatymo 12 straipsnio 1 dalies 15 punktu, 24 straipsnio 2, 3 ir 6 dalimis, Sprendimo investuoti valstybės ir savivaldybių turtą priėmimo tvarkos aprašo, patvirtinto Lietuvos Respublikos Vyriausybės 2007 m. liepos 4 d. nutarimu Nr. 758 „Dėl Sprendimo investuoti valstybės ir savivaldybių turtą priėmimo tvarkos aprašo patvirtinimo“, 5 ir 7 punktais ir atsižvelgdama į Širvintų rajono savivaldybės mero 2026 m. birželio (diena) d. potvarkiu Nr. (numeris) „Dėl Pasiūlymo investuoti Savivaldybės turtą patvirtinimo“ patvirtintą Pasiūlymą dėl sprendimo investuoti Širvintų rajono savivaldybės turtą į VšĮ Širvintų rajono savivaldybės sveikatos centrą,

Širvintų rajono savivaldybės taryba n u s p r e n d ž i a :

1. Investuoti ir perduoti viešajai įstaigai Širvintų rajono savivaldybės sveikatos centrui (įstaigos kodas 178298773, adresas: Parko g. 13, LT-19121 Širvintos) (toliau – VšĮ Širvintų rajono savivaldybės sveikatos centras, Įstaiga) Širvintų rajono savivaldybei nuosavybės teise priklausanti finansinį turtą (piniginį įnašą) – 734 278,56 Eur (septynis šimtus trisdešimt keturis tūkstančius du šimtus septyniasdešimt aštuonis eurus, 56 centus), kaip papildomą dalininko įnašą iš Širvintų rajono savivaldybės biudžeto lėšų.

2. Sutikti, kad Širvintų rajono savivaldybės meras, kuris įgyvendina Savivaldybės – Įstaigos steigėjos ir savininkės – teises ir pareigas, priimtą sprendimą padidinti Įstaigos dalininko kapitalą, investuojamo 734 278,56 Eur (septynių šimtų trisdešimt keturių tūkstančių dviejų šimtų septyniasdešimt aštuonių eurų, 56 centų) finansinio turto verte: nuo 571 970,78 Eur (penkių šimtų septyniasdešimt vieno tūkstančio devynių šimtų septyniasdešimt eurų ir 78 centų) iki 1 306 249,34 Eur (vieno milijono trijų šimtų šešių tūkstančių dviejų šimtų keturiasdešimt devynių eurų ir 34 centų).

3. Įpareigoti Įstaigos direktorių:

3.1. naudoti pervestą finansinį turtą (piniginį įnašą) projekto „Širvintų rajono savivaldybės sveikatos centro sudėtyje teikiamų sveikatos priežiūros paslaugų infrastruktūros modernizavimas“, Nr. 09-022-P-0022, finansavimui;

3.2. Lietuvos Respublikos viešųjų įstaigų įstatymo 24 straipsnio nustatyta tvarka ir terminais įtraukti į Įstaigos dokumentų apskaitą dalininko įnašą ir įnašų vertę patvirtinantį dokumentą pateikti Širvintų rajono savivaldybės administracijos Ekonomikos ir strateginio planavimo skyriui.

4. Paveisti sprendimo vykdymo kontrolę Širvintų rajono savivaldybės administracijos direktoriui.

Šis sprendimas gali būti skundžiamas Lietuvos Respublikos administracinių bylų teisenos įstatymo nustatyta tvarka.

Savivaldybės meras

Sprendimo projektą teikia
Savivaldybės merė Živilė Pinskiuvienė

Parengė
Ūkio plėtros skyriaus vyriausioji specialistė
Diana Labanauskienė

SUDERINTA:
Teisės, personalo ir civilinės metrikacijos skyriaus
vedėjo pavaduotoja Vaida Šeipūnė

SUDERINTA:
Ūkio plėtros skyriaus vedėjo pavaduotojas
Robertas Bartulis

Teisės, personalo ir civilinės metrikacijos skyriaus
vyriausioji specialistė Rima Nainienė

**ŠIRVINTŲ RAJONO SAVIVALDYBĖS ADMINISTRACIJA
ŪKIO PLĖTROS SKYRIUS**

**AIŠKINAMASIS RAŠTAS
DĖL SPRENDIMO „DĖL ŠIRVINTŲ RAJONO SAVIVALDYBĖS TURTO
INVESTAVIMO DIDINANT VŠĮ ŠIRVINTŲ RAJONO SAVIVALDYBĖS SVEIKATOS
CENTRO DALININKO KAPITALĄ“ PROJEKTO**

2026 m.

d.

1. Sprendimo projekto tikslai.

Parengtu Tarybos sprendimo projektu siūloma investuoti Širvintų rajono savivaldybės (toliau – Savivaldybė) finansinį turtą į viešąją įstaigą Širvintų rajono savivaldybės sveikatos centrą (toliau – Įstaiga) ir padidinti Įstaigos dalininko kapitalą.

2. Sprendimo projekto uždaviniai.

Tarybos sprendimo projekto uždaviniai – priimti sprendimą teisės aktų nustatyta tvarka dėl Savivaldybės turto investavimo į Įstaigą ir Įstaigos dalininko kapitalo didinimo.

3. Siūlomos teisinio reguliavimo nuostatos, šiuo metu esantis teisinis reglamentavimas, kokie šios srities teisės aktai tebegalioja ir kokius teisės aktus būtina pakeisti ar panaikinti, priėmus teikiamą Tarybos sprendimo projektą.

Sprendimo projektas parengtas vadovaujantis Lietuvos Respublikos vietos savivaldos įstatymo 15 straipsnio 2 dalies 19 punktu, kuriame nurodyta išimtinė Savivaldybės tarybos kompetencija – Savivaldybei nuosavybės teise priklausančio turto savininko funkcijų įgyvendinimas įstatymų nustatyta tvarka; Lietuvos Respublikos valstybės ir savivaldybių turto valdymo, naudojimo ir disponavimo juo įstatymo 21 straipsnio 1 dalies 2 punktu, 3 dalies 5–7 punktais, kuriuose nustatyta, kad Savivaldybės turto investavimas – Savivaldybės turto, kaip įnašo, perdavimas didinant viešosios įstaigos dalininkų kapitalą, jeigu Savivaldybė yra jos dalyvė; sprendimą dėl Savivaldybės turto investavimo priima Savivaldybės taryba; subjektas, rengiantis sprendimo dėl turto investavimo projektą, privalo sprendimą priimančiam subjektui pateikti sprendimo investuoti ekonominį ir (ar) socialinį pagrindimą; sprendimai dėl Savivaldybės turto investavimo priimami Vyriausybės nustatyta tvarka, jeigu tenkinami ne mažiau kaip 3 investavimo kriterijai, konkrečiu atveju: investuojant bus kuriama ar plėtojama infrastruktūra, naudinga visuomenei (gerinama viešųjų paslaugų kokybė, pasirinkimo galimybės ir prieinamumas) (5 punktas); Savivaldybės turto investavimu (Savivaldybės įnašu) bus sukuriama pridėtinė vertė ir užtikrinamas šią vertę kuriančios veiklos ilgalaikis ekonominis tvarumas (6 punktas); iš investavimo objekto bus gauta ne tik pelno (pajamų), bet ir gautas socialinis rezultatas (švietimo, kultūros, mokslo, aplinkos, sveikatos ir socialinės apsaugos, kitų panašių sričių) arba užtikrintas veiksmingesnis Lietuvos Respublikos įstatymuose ir Vyriausybės nutarimuose nustatytų Savivaldybės funkcijų atlikimas (7 punktas); Lietuvos Respublikos viešųjų įstaigų įstatymo 12 straipsnio 1 dalies 15 punktu, 24 straipsnio 2, 3 ir 6 dalimis, kuriose nurodyta, kad visuotinis dalininkų susirinkimas sprendžia Lietuvos Respublikos viešųjų įstaigų įstatyme ir viešosios įstaigos įstatuose visuotinio dalininkų susirinkimo kompetencijai priskirtus klausimus; viešosios įstaigos dalininkų kapitalas yra lygus dalininkų įnašų vertei; viešosios įstaigos dalininkų įnašai gali būti pinigai; kiekvieno įnašo vertė yra lygi įneštai pinigų sumai; viešosios įstaigos dalininkų kapitalas gali būti didinamas tik dalininkų įnašais; Sprendimo investuoti valstybės ir savivaldybių turtą priėmimo tvarkos aprašo, patvirtinto Lietuvos Respublikos Vyriausybės 2007 m. liepos 4 d. nutarimu Nr. 758

„Dėl Sprendimo investuoti valstybės ir savivaldybių turtą priėmimo tvarkos aprašo patvirtinimo“, 5 ir 7 punktais, kuriuose nurodyta, kad savivaldybių turto investavimą inicijuoja savivaldybių turto valdytojai – viešųjų įstaigų dalininko (ar savininko) teisės ir pareigas įgyvendinančios institucijos; pasiūlymus Savivaldybės tarybai dėl sprendimo investuoti Savivaldybės turtą priėmimo teikia Savivaldybės vykdomoji institucija; atsižvelgiant į Širvintų rajono savivaldybės mero 2026 m. birželio (diena) d. potvarkiu Nr. (numeris) „Dėl Pasiūlymo investuoti Savivaldybės turtą patvirtinimo“ patvirtintą Pasiūlymą dėl sprendimo investuoti Širvintų rajono savivaldybės turtą į VšĮ Širvintų rajono savivaldybės sveikatos centrą.

Priėmus teikiamą projektą, galiojančių teisės aktų keisti nereikės.

4. Laukiamas rezultatas.

Priėmus teikiamą sprendimo projektą ir investavus į Įstaigą, bus kuriama ir plėtojama visuomenei naudinga infrastruktūra, gerinama rajono gyventojams teikiamų sveikatos priežiūros viešųjų paslaugų kokybė, sukuriama pridėtinė vertė ir užtikrinamas šių vertę kuriančios veiklos ilgalaikis ekonominis tvarumas. Planuojamos investicijos prisidės prie šiuolaikiškos medicinos sistemos formavimo bei geresnių paslaugų teikimo Širvintų rajono gyventojams.

5. Lėšų poreikis ir šaltiniai.

Savivaldybei nuosavybės teise priklausantis turtas – finansinis turtas (piniginis įnašas) – 734 278,56 Eur.

6. Kiti sprendimui priimti reikalingi pagrindimai, skaičiavimai ar paaiškinimai.

Prieš didinant dalininko kapitalą, Įstaigos steigėjos ir vienintelės savininkės (dalininkės) – Širvintų rajono savivaldybės, dalininko kapitalo dydis – 571 970,78 Eur, po padidinimo Įstaigos dalininko kapitalas sudarytų 1 306 249,34 Eur. Pokyčiai vienintelio dalininko atžvilgiu nurodyti lentelėje:

Eil. Nr.	Dalininkas	Dalininko kapitalo dydis prieš dalininko kapitalo padidinimą, EUR	Dalininko dalis prieš dalininko kapitalo padidinimą, proc.	Dalininko kapitalo dydis po dalininko kapitalo padidinimo	Dalininko dalis po dalininko kapitalo padidinimo, proc.
1.	Širvintų rajono savivaldybė	571 970,78	100	1 306 249,34	100

7. Teisės akto antikorupcinis vertinimas.

Tarybos sprendimo projektui antikorupcinio vertinimo atlikti nėra būtinybės.

8. Sprendimo projekto lyginamasis variantas.

Tarybos sprendimo projekto lyginamasis variantas neteikiamas (teikiamu Tarybos sprendimo projektu nenumatoma keisti arba papildyti galiojančio Tarybos sprendimo projekto).

9. Projekto rengėjas (-ai).

Ūkio plėtros skyriaus vyriausioji specialistė Diana Labanauskienė.

Pasiūlymo dėl sprendimo investuoti
Širvintų rajono savivaldybės turta į
VšĮ Širvintų rajono savivaldybės
sveikatos centrą
2 priedas

PATVIRTINTA
Širvintų rajono savivaldybės mero
2026 m. balandžio 27 d. potvarkiu Nr. 6-77

Viešoji įstaiga Širvintų rajono savivaldybės sveikatos centras

**2025 M. GRUODŽIO 31 D. PASIBAIGUSIŲ METŲ
FINANSINIŲ ATASKAITŲ RINKINYS**

**Parengta pagal viešojo sektoriaus apskaitos
ir finansinės atskaitomybės standartus**

Viešoji įstaiga Širvintų rajono savivaldybės sveikatos centras, 178298773, Parko g. 13, Širvintų m., Širvintų r. sav.

2025 M. GRUODŽIO 31 D. pasibaigusiu metų FINANSINIŲ ATASKAITŲ RINKINYS
(Visos sumos eurais, jei nenurodyta kitaip)

Patvirtinta
ID: -2147350410
D/L: 2026-02-27 15:46:44

FINANSINĖS BŪKLĖS ATASKAITA
PAGAL 2025 M. GRUODŽIO 31 D. DUOMENIS

2026-03-03 Nr. _____
(data)

Pateikimo viūta ir tikslumas: eurais

Eil. Nr.	Straipsniai	Pastabos Nr.	Pusktutinė ataskaitinio laikotarpio diena	Paskutinė praėjusio ataskaitinio laikotarpio diena
1	2	3	4	5
A	ILGALAIKIS TURTAS		3.124.317,45	2.990.931,31
I	Nematerialusis turtas	P03	5.990,00	0,00
I.1	Pietros darbai			
I.2	Programinė įranga ir jos licencijos		5.990,00	0,00
I.3	Kitas nematerialusis turtas		0,00	0,00
I.4	Nebaigti projektai ir išankstiniai mokėjimai			
I.5	Preštitžas			
II	Ilgalaikis materialusis turtas	P04	3.118.327,45	2.990.931,31
II.1	Žemė			
II.2	Pastatai		2.464.957,01	2.491.036,61
II.3	Infrastruktūros statiniai			
II.4	Kiti statiniai		25.891,03	26.841,19
II.5	Mašinos ir įrenginiai		475.968,08	342.584,66
II.6	Transporto priemonės		53.116,42	38.741,02
II.7	Baldai, biuro įranga ir kitas ilgalaikis materialusis turtas		80.839,91	74.172,83
II.8	Kultūros ir kitos vertybės			
II.9	Nebaigta statyba ir išankstiniai mokėjimai		17.555,00	17.555,00
III	Ilgalaikis finansinis turtas			
IV	Mineraliniai išteklių			
V	Kitas ilgalaikis turtas			
B	BIOLOGINIS TURTAS			
C	TRUMPALAIKIS TURTAS		706.168,95	782.582,20
I	Atsargos	P08	28.182,45	65.436,47
I.1	Strateginės ir neapdirbtos atsargos			0,00
I.2	Medžiagos, žaliavos ir likinys inventoriūs		28.182,45	65.436,47
I.3	Nebaigta gaminti produkcija ir nebaigtos vykdyti sutartys			
I.4	Pagaminta produkcija, atsargos, skirtos parduoti (perduoti)		0,00	0,00
I.5	Ilgalaikis materialusis ir biologinis turtas, skirtas parduoti			
II	Išankstiniai apmokėjimai	P09	3.272,26	1.904,31
III	Per vienus metus gautinos sumos	P10	650.244,21	578.807,94
III.1	Gautinos trumpalaikės finansinės sumos			
III.2	Gautinai mokėjimai ir socialinės įmokos			228,37
III.3	Gautinos finansavimo sumos			727,44
III.4	Gautinos sumos už turto naudojimą, parduotas prekes, turą, paslaugas	P10	650.244,21	577.802,13
III.5	Sulauptos gautinos sumos			
III.6	Kitos gautinos sumos			50,00
IV	Trumpalaikės investicijos			
V	P pinigai ir pinigų ekvivalentai	P11	24.470,03	136.433,48
	IŠ VISO TURTO:		3.830.486,40	3.773.513,51

(tęsinys kitame puslapyje)

Viešoji įstaiga Širvintų rajono savivaldybės sveikatos centras, 178298773, Parko g. 13, Širvintų m., Širvintų r. sav.

2025 M. GRUODŽIO 31 D. pasibaigusių metų FINANSINIŲ ATASKAITŲ RINKINYS
(Visos sumos eurais, jei nenurodyta kitaip)

FINANSINĖS BŪKLĖS ATASKAITA
PAGAL 2025 M. GRUODŽIO 31 D. DUOMENIS (tūšinsys)

Eil. Nr.	Straipsniai	Pastabos Nr.	Paskutinė ataskaitinio laikotarpio diena	Paskutinė praėjusio ataskaitinio laikotarpio diena
1	2	3	4	5
D	FINANSAVIMO SUMOS	P12	2.577.188,85	2.362.619,14
I	Iš valstybės biudžeto		219.698,93	114.304,69
II	Iš savivaldybės biudžeto		1.734.192,39	1.749.450,07
III	Iš Europos Sąjungos, užsienio valstybių ir tarptautinių organizacijų		585.988,30	485.118,63
IV	Iš kitų šaltinių		37.309,23	13.745,75
E	ISIPAREIGOJIMAI		602.232,67	509.647,73
I	Ilgalaikiai įsipareigojimai			
I.1	Ilgalaikiai finansiniai įsipareigojimai			
I.2	Ilgalaikiai atidėjimai			
I.3	Kiti ilgalaikiai įsipareigojimai			
II	Trumpalaikiai įsipareigojimai		602.232,67	509.647,73
II.1	Ilgalaikių atidėjimų einamųjų metų dalis ir trumpalaikiai atidėjimai			
II.2	Ilgalaikių įsipareigojimų einamųjų metų dalis			
II.3	Trumpalaikiai finansiniai įsipareigojimai			
II.4	Mokėtinos subsidijos, dotacijos ir finansavimo sumos			
II.5	Mokėtinos sumos į Europos Sąjungos biudžetą			
II.6	Mokėtinos sumos į biudžetus ir fondus			
II.6.1	Grąžintinos finansavimo sumos			
II.6.2	Kitos mokėtinos sumos biudžetui			
II.7	Mokėtinos socialinės išmokos			
II.8	Grąžintini mokesčiai, įmokos ir jų permokos			
II.9	Tiekėjams mokėtinos sumos	P17	124.666,85	91.753,27
II.10	Su darbo santykiais susiję įsipareigojimai		49.553,30	282,07
II.11	Su kauptos mokėtinos sumos	P17	428.012,52	412.571,50
II.12	Kiti trumpalaikiai įsipareigojimai			5.040,89
F	GRYNASIS TURTAS	P18	651.064,88	901.246,64
I	Dalininkų kapitalas		571.970,78	571.970,78
II	Rezervai			
II.1	Tikrosios vertės rezervas			
II.2	Kiti rezervai			
III	Nuosavybės metodo įtaka			
IV	Su kauptas perviršis ar deficitas		79.094,10	329.275,86
IV.1	Einančių metų perviršis ar deficitas		-250.181,76	-158.616,80
IV.2	Ankstesnių metų perviršis ar deficitas		329.275,86	487.892,66
G	MAŽUMOS DALIS			
	IŠ VISO FINANSAVIMO SUMŲ, ĮSIPAREIGOJIMŲ, GRYNOJO TURTO IR MAŽUMOS DALIES:		3.830.486,40	3.773.513,51

Direktorius
(viešojo sektoriaus subjekto vadovo arba jo įgalioto administracijos vadovo pareigų
pavadinimas)
Vyr. finansininkė
(ataskaitinį parengusio asmens pareigų pavadinimas)

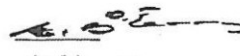
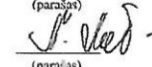
(parašas)

(parašas)

Kestutis Štaras
(vardas ir pavardė)
Neringa Maijosiene
(vardas ir pavardė)

Viešoji įstaiga Širvintų rajono savivaldybės sveikatos centras, 17829873, Parko g. 13, Širvintų m., Širvintų r. sav.

2025 M. GRUODŽIO 31 D. pasibaigusiu metų FINANSINIŲ ATASKAITŲ RINKINYS
(Visos sumos eurais, jei nenurodyta kitaip)

Pateiktina
ID: -2147350410
DL: 2026-02-27 15:46:44

VEIKLOS REZULTATŲ ATASKAITA
PAGAL 2025 M. GRUODŽIO 31 D. DUOMENIS

2025-01-03 Nr. _____
(data)

Pateikimo valiuta ir tikslumas: eurais

Eil. Nr.	Stripsnis	Pastabos Nr.	Ataskaitinis laikotarpis	Pratęjęs ataskaitinis laikotarpis
1	2	3	4	5
A	PAGRINDINĖS VEIKLOS PAJAMOS		6.001.592,75	5.277.305,90
I	FINANSAVIMO PAJAMOS		316.327,85	299.163,97
I.1	Iš valstybės biudžeto		43.915,25	8.740,93
I.2	Iš savivaldybių biudžetų		172.165,18	170.975,59
I.3	Iš ES, užsienio valstybių ir tarptautinių organizacijų lėšų		30.386,36	74.861,21
I.4	Iš kitų finansavimo šaltinių		49.860,84	44.586,25
II	MOKESČIŲ IR SOCIALINIŲ ĮMOKŲ PAJAMOS			
III	PAGRINDINĖS VEIKLOS KITOS PAJAMOS		5.685.264,90	4.978.141,93
III.1	Pagrindinės veiklos kitos pajamos	P21	5.685.264,90	4.982.110,93
III.2	Pervestinių į biudžetą pagrindinės veiklos kitų pajamų suma			-4.269,00
B	PAGRINDINĖS VEIKLOS ŠANAUDOS	P02	-6.251.716,58	-5.541.808,24
I	DARBO UŽMOKESČIO IR SOCIALINIO DRAUDIMO	P22	-5.303.297,08	-4.625.285,10
II	NUSIDĖVĖJIMO IR AMORTIZACIJOS		-90.530,55	-88.335,96
III	KOMUNALINIŲ PASLAUGŲ IR RYŠIŲ		-178.858,92	-163.276,84
IV	KOMANDIRUOČIŲ			
V	TRANSPORTO		-23.725,33	-14.326,07
VI	KVALIFIKACIJOS KELIMO		-3.870,48	-9.169,90
VII	PAPRASTOJO REMONTO IR EKSPLOATAVIMO		-14.812,96	-52.694,62
VIII	NUVERTEJIMO IR NURAŠYŲ SUMŲ		-21.065,94	-19.706,00
IX	SUNAUDOTŲ IR PARDUOTŲ ATSARGŲ SAVIKAINA		-314.908,14	-297.098,14
X	SOCIALINIŲ ĮMOKŲ		-1.937,28	-1.747,92
XI	NUOMOS			
XII	FINANSAVIMO			
XIII	KITŲ PASLAUGŲ		-288.111,29	-260.745,47
XIV	KITOS		-10.598,61	-9.522,02
C	PAGRINDINĖS VEIKLOS PERVIRŠIS AR DEFICITAS		-250.123,83	-264.502,34
D	KITOS VEIKLOS REZULTATAS		1.125,56	998,09
I	KITOS VEIKLOS PAJAMOS	P21	116.424,48	7.683,36
II	PERVESTINOS Į BIUDŽETĄ KITOS VEIKLOS PAJAMOS		-620,28	-6.685,27
III	KITOS VEIKLOS ŠANAUDOS		-114.678,64	
E	FINANSINĖS IR INVESTICINĖS VEIKLOS REZULTATAS	P23	-1.183,49	-2.875,08
F	APSKAITOS POLITIKOS KEITIMO IR ESMINIŲ APSKAITOS KLAIŲ TAISYMO ĮTAKA			
G	PELNO MOKESTIS			
H	GRYNASIS PERVIRŠIS AR DEFICITAS PRIEŠ NUOSAVYBĖS METODO ĮTAKĄ		-250.181,76	-266.379,33
I	NUOSAVYBĖS METODO ĮTAKA			
J	GRYNASIS PERVIRŠIS AR DEFICITAS		-250.181,76	-266.379,33
I	TENKANTIS KONTROLIUOJANČIAJAM SUBJEKTUI			
II	TENKANTIS MAŽUMOS DALIAI			

Direktorius
(viešojo ūkio subjekto vadovas arba jo įgaliotas administracijos vadovas)
Vyr. finansininkė
(vyriausiasis buhalteris (buhalteris))

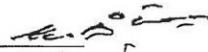
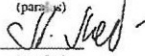
(parašas)

(parašas)

Kęslutis Štaras
(vardas ir pavardė)
Neringa Matijošienė
(vardas ir pavardė)

Viešoji įstaiga švietimo įstaiga savivaldybės švietimo centras, 17849877A, Parko g. 13, Širvintų m., Širvintų r. sav.
 2025 M. GRUODŽIO 31 D. pasibaigusių metų FINANSINIŲ ATASKAITŲ RINKINYS
 (Vias šūmas emsis, šį nemurodys klaidę)

Pasidina
 ID: 214730410
 DIL: 2026-02-27 13:48:44

GAJYNDIO TURTO POBYČIŲ ATASKAITA
 PAGAL 2025 M. GRUODŽIO 31 D. DUOMENIS
 (data)

EIL. Nr.	Straipsniai	Paciabos Nr.	Tiesiogiai kontroliuojamajam subjektui				Nėnuapėbės metodo įtakai	Sifinavimas per visą ar dalį finansinio periodo	K viso	Atkūmas dalis
			Dalininkų kopūlidas	Tikrosios vertės rezervas	Kiti rezervai	Kitas				
1	Lėšos, įtrauktos į bilansą, bilanso pakeitimai	3	14.779,48			7		9	10	
2	Reikalavimai, įskaitant išlaidas, susijusias su įvykiu		X		X		802,66	503.672,14		
3	Reikalavimai, įskaitant išlaidas, susijusias su įvykiu, įskaitant		X		X		107.862,53	107.862,53		
4	Kitas reikalavimų padidėjimas (sumažėjimas) sumas		X		X					
5	Kitas reikalavimų padidėjimas (sumažėjimas) sumas		X		X					
6	Kitas reikalavimų padidėjimas (sumažėjimas) sumas		X		X					
7	Kitas reikalavimų padidėjimas (sumažėjimas) sumas		X		X					
8	Kitas reikalavimų padidėjimas (sumažėjimas) sumas		X		X					
9	Kitas reikalavimų padidėjimas (sumažėjimas) sumas		X		X					
10	Lėšos, įtrauktos į bilansą, bilanso pakeitimai		557.191,30		X			557.191,30		
11	Reikalavimai, įskaitant išlaidas, susijusias su įvykiu, įskaitant		X		X		266.379,33	-266.379,33		
12	Reikalavimai, įskaitant išlaidas, susijusias su įvykiu, įskaitant		X		X					
13	Kitas reikalavimų padidėjimas (sumažėjimas) sumas		X		X					
14	Kitas reikalavimų padidėjimas (sumažėjimas) sumas		X		X					
15	Kitas reikalavimų padidėjimas (sumažėjimas) sumas		X		X					
16	Dalininkų finansinio padidėjimo (sumažėjimo) sumas		X		X					
17	Ataskaitinio laikotarpio grynasis pertvėris ar deficitas		X		X		-250.181,76	-250.181,76		
18	Kitas reikalavimų padidėjimas (sumažėjimas) sumas		X		X					
19	Lėšos, įtrauktos į bilansą, bilanso pakeitimai		571.970,78				79.094,10	651.064,88		

X pažymės atskaitos laukia papildomai.

Direktorius
 (jei es aktas pareigos - parašyti suomen pavėgį navedimams)
 Vyf. finansininkė
 (jei es aktas - parašyti suomen pavėgį navedimams)

Kestutis Štara
 (vėduis F pavėdu)
 Nerima Matinsienė
 (vėduis F pavėdu)

Viešoji įstaiga Širvintų rajono savivaldybės sveikatos centras, 178298773, Parko g. 13, Širvintų m., Širvintų r. sv.
 2025 M. GRUODŽIO 31 D. PUSBALANČIŲ IR FINANSINIŲ ATASKAITŲ RINKINYS
 (Visos sumos eurais, jei nurodyta kitaip)

PINIGŲ SRAUTŲ ATASKAITA
 PAGAL 2025 M. GRUODŽIO 31 D. DUOMENIS (eurais)

Eil. Nr.	Straipsniai	Pavaldos Nr.	Ataskaitinis laikotarpis		Pretęs užskaitinis laikotarpis			
			Tiesioginiai pinigų srautai	Netiesioginiai pinigų srautai	Tiesioginiai pinigų srautai	Netiesioginiai pinigų srautai		
			4	5	6	7	8	9
I	INVESTICINIS VEIKLOS PINIGŲ SRAUTAI							
I	Investicijų turto (daiktinės finansinės ir biologinės turto) įsigijimas		-200,010,85	0,00	-200,010,85	-156,054,91	0,00	-156,054,91
II	Ilgalaikio turto (daiktinės finansinės ir biologinės turto) parduotuvimas		-200,010,85	0,00	-200,010,85	-156,054,91	0,00	-156,054,91
III	Ilgalaikio finansinio turto įsigijimas							
IV	Ilgalaikio finansinio turto parduotuvimas							
V	Terminuoti indėlių (pajūgėlių) sumažėjimas							
VI	Gauti dividendai							
VII	Kiti investiciniai veiksmai							
VIII	FINANSINIS VEIKLOS PINIGŲ SRAUTAI							
I	Išlankos ir gauti paskolų							
II	Gauti paskolų grąžinimas							
III	Finansinis nuomos (lėšų) įsivertinimo sumažėjimas							
IV	Gautas finansavimas (lėšų) įsivertinimo sumažėjimas ir biologiniam turui įsigyti							
IV.1	Į valstybės biudžetą							
IV.2	Į savivaldybės biudžetą							
IV.3	Į ES, apdovanojamą ir Europos Sąjūdos organizacijai							
IV.4	Į kitą šaltinį							
V	Grąžintos ir perdotos finansavimo sumos (lėšų) įsivertinimo sumažėjimas ir biologiniam turui įsigyti							
VI	Gauti dalininko įnašai							
VII	Kiti finansiniai veiksmai							
VIII	VALSTYBOS KURSIU PASISTYMO ĮTAKA PINIGŲ IR PINIGŲ							
D	EKVIVALENTŲ LIETŪVIŲ							
I	Pinigų ir pinigų ekvivalentų padidėjimas (sumažėjimas)		-111,963,45	0,00	-111,963,45	-241,046,71	0,00	-241,046,71
II	Pinigų ir pinigų ekvivalentų sumažėjimas (padidėjimas)		136,433,48		136,433,48	377,480,19		377,480,19
III	Pinigų ir pinigų ekvivalentų sumažėjimas (padidėjimas) biologiniam turui įsigyti		24,470,03		24,470,03	156,433,48		156,433,48

Direktorius
 (viešoji įstaiga) arba subjektas (dovana ar) į jai priklausanti administracijos vadovas)
 Vyriausioji buhalterė (buhalteris)
 (parašas)

Keturis Šuons
 (vardas ir pavardė)
 Neringa Malijauskienė
 (vardas ir pavardė)

Vešelj izjava število milijonov evrov
 ZAES M. GRADUŽO J. D. poslovilniška družba FINANSNIJATAJIKARITIV RINKINYS
 (Vsiok skaita evra) (je konvoluta lista)

Prejeto
 DZ: 217750410
 DZ: 2020-02-23 15:06:44

12 Informacija paži segmentis

APSKAITINGO LAISVYBIO INFORMACIJA PACIA VUBKI OSGIMENTINIS

Eil. Nr.	Finansinių ataskaitų straipsnių	Segmentai			Segmentai			Segmentai			Iš viso		
		1	2	3	4	5	6	7	8	9		10	11
		1	2	3	4	5	6	7	8	9	10	11	12
1	Prejudiniai, o, akis skaitab												
1.1	Lietuvo atitink. 210 ir 20210210 Zrandaio												
1.2	210 - ak. 1000 ir 20210210												
1.3	Konvoluta padangai ir 210												
1.4	210 - ak. 1000												
1.5	210 - ak. 1000												
1.6	Konvoluta padangai ir 210												
1.7	210 - ak. 1000 ir 20210210												
1.8	210 - ak. 1000 ir 20210210												
1.9	210 - ak. 1000 ir 20210210												
1.10	210 - ak. 1000 ir 20210210												
1.11	210 - ak. 1000 ir 20210210												
1.12	210 - ak. 1000 ir 20210210												
1.13	210 - ak. 1000 ir 20210210												
1.14	210 - ak. 1000 ir 20210210												
2	Prejudiniai, o, akis skaitab												
2.1	Prejudiniai, o, akis skaitab												
2.1.1	Prejudiniai, o, akis skaitab												
2.1.2	Prejudiniai, o, akis skaitab												
2.1.3	Prejudiniai, o, akis skaitab												
2.1.4	Prejudiniai, o, akis skaitab												
2.1.5	Prejudiniai, o, akis skaitab												
2.1.6	Prejudiniai, o, akis skaitab												
2.1.7	Prejudiniai, o, akis skaitab												
2.1.8	Prejudiniai, o, akis skaitab												
2.1.9	Prejudiniai, o, akis skaitab												
2.1.10	Prejudiniai, o, akis skaitab												
2.1.11	Prejudiniai, o, akis skaitab												
2.1.12	Prejudiniai, o, akis skaitab												

Viesoju Izaugis Svinētņu rūpniecības ražošanas koncerns, IZABRĪVĀ, Parka g. 13, Sīrdziņi m., Sīrdziņu r. sav.
 2025. M. GRUODŽĀ 31 D. pasabiedrības mēģ FINANSINĀJĀ ATASKAITU RĪNKĪNYS
 (Visas summas norādītas „ei neturodājnā klatē“)

Pārskatā
 ID: -2147350410
 D/L: 2026-02-27 15:46:44

P3 Nemateriālās turības

INFORMĀCIJA APIE NEMATERIĀLĀJO TURTO BALANSINĒS VERTĪS PĀSĪKĪTĪMĀ

Esl. Nr.	Sīrāpīstāsi	Pīrtīs durāsi	Programānē īrauga īr juš ītēncējus	Klīns nemateriālās turības			Nebāpājū projekāsi īr īsankstīnībi apmāksējīmāi	Pretrības	Rī vīso	
				Pāvēnāsi, autāriji īr klīns ītēns	Nemateriālās turības	Klīns nemateriālās turības				Nebāpājū projekāsi
1	2	3	4	5	6	7	8	9	10	11
	īsēģīnāsi ar pāsgānīnīto savīkāni ānāsiānīo ītēncējū pīrdzīojē		4,344,36			695,08				
2	īsēģīnāsi pēr ānāskānīj īlīkārājū		5,990,00							5,990,00
2.1	parīko nemateriālājo turto īsēģīnāsi savīkānīo		5,990,00							5,990,00
2.2	netīrtījīmānī gānīo nemateriālājo turto īsēģīnāsi savīkānīo									
2.3	memāriāliās turības īgīvās pāgāi īnānīnē īnānīnāsi (īzrīgo) sūmārs									
3	īnānīnāsi īnānīnāsi nemācīnīlājo turto sūmā pēr ānāskānīj īlīkārājū									
3.1	īnānīnāsi									
3.2	īnānīnāsi									
3.3	īnānīnāsi									
4	īnānīnāsi (īzrīgo) sūmārs									
5	īnānīnāsi ar pāsgānīnīto savīkāni ānāskānīo ītēncējū pīrdzīojē (172,344,47,5)		10,344,36			695,08				11,039,44
6.1	Nemateriālājo turto sūmā, kura sūmā sīkās īnānīnāsi īsēģīnāsi vis ānāskānīj īlīkārājū ar pāsgānīnīto savīkānīo		4,344,36			695,08				5,039,44
7	Sūkānīnāsi ānāskānīnīo īlīkārājū pīrdzīojē	X	-4,344,36		X	-695,08	X	X		-5,039,44
8	Netīrtījīmānī gānīo nemateriālājo turto sūkānīnāsi ānāskānīnīo īlīkārājū	X			X		X	X		
9	Ānāskānīnīo īlīkārājū sūmā pēr ānāskānīj īlīkārājū	X			X		X	X		
10	Sūkānīnāsi ānāskānīnīo īlīkārājū pīrdzīojē	X			X		X	X		
10.1	īnānīnāsi	X			X		X	X		
10.2	īnānīnāsi	X			X		X	X		
10.3	īnānīnāsi	X			X		X	X		
11	īnānīnāsi (īzrīgo) sūmārs	X			X		X	X		
12	Klīns nemateriālās turības īnānīnāsi	X			X		X	X		
13	Sūkānīnāsi ānāskānīnīo īlīkārājū pīrdzīojē	X	-4,344,36		X	-695,08	X	X		-5,039,44
14	Nemateriālājo turto sūkānīnāsi ānāskānīnīo īlīkārājū pīrdzīojē									
15	Netīrtījīmānī gānīo nemateriālājo turto sūkānīnāsi ānāskānīnīo īlīkārājū									
16	Ānāskānīnīo īlīkārājū sūmā pēr ānāskānīj īlīkārājū									
17	Sūkānīnāsi ānāskānīnīo īlīkārājū pīrdzīojē									
18	Nemateriālājo turto sūkānīnāsi ānāskānīnīo īlīkārājū sūmā									

Višeļi pilsētā Šīrslīņu rajona savivaldības ērklavos centros, 178298773, Parīko p. 13, Šīrslīņu m., Šīrslīņu r. sav.

2023 M. GRUŅDŽIO 31 D. pašvaldīguu meu FINANSINŲ ATASKAIŲ RINKINYS
(Vārta summa varu, ja nomaudāta kārta)

Pasīvuma
ID: 2147350410
D/L: 2024-02-27 11:46:44

P4-4 Iegavību materiāluu turma jēgījuma
saraksta

INFORMĀCIJA APTE ILGĀLAINIŲ MATERIĀLUU TURTO, VERTINĀMIŲ JĒGĪJUMU SĀVKĀINA, BALANSINĒS VERTĒS PASĪKĒTINA

ER. Nr.	Stratpalsi	Pasivisi	Infrastrukturis saraksta	Kiti statiba	Mākslas ir pogrābi	Transporto pogrābi	Irbāci, bēru jēgū ir kras iēgūlāks materiāluu turma	Nebūvta statiba ir ēkaskārta apmokrāta	Irbisi
1	2	3	4	5	6	7	8	9	10
1	Irbisi no pasivisi turma saraksta atskaitis iēkārta pogrābi	3.717.155,13		73.277,65	1.070.007,34	152.085,12	234.396,62	17.555,00	3.264.309,87
2	Irbisi no pasivisi turma saraksta atskaitis iēkārta pogrābi (1.1+2.2+3+2.4)				189.115,00	19.771,28	10.096,35		218.982,63
2.1	pasivisi turma saraksta iēkārta pogrābi 2.3 ir 2.4 pasivisi turma saraksta				172.726,59		30.096,35		202.822,94
2.2	statiba turma saraksta iēkārta pogrābi				16.388,41	19.771,28			36.159,69
2.3	pasivisi turma saraksta iēkārta pogrābi 2.3 ir 2.4 pasivisi turma saraksta								
2.4	statiba turma saraksta iēkārta pogrābi								
3	Pasivisi turma saraksta iēkārta pogrābi (3.1+3.2+3.3)				-81.789,69		-50.261,16		-132.050,85
3.1	pasivisi								
3.2	pasivisi								
3.3	pasivisi				-81.789,69		-50.261,16		-132.050,85
4	Pogrābi (4+)								
5	Irbisi no pasivisi turma saraksta atskaitis iēkārta pogrābi (5+2.2+4+6+7)	3.717.155,13		73.277,65	1.175.323,65	171.656,40	214.231,81	17.555,00	3.169.052,05
6	Irbisi no pasivisi turma saraksta atskaitis iēkārta pogrābi (6+7+8+9+10+11+12)	66.066,70		-41.715,09	801.570,87	111.315,12	90.049,78		815.209,55
7	Statiba turma saraksta iēkārta pogrābi	-1.220.151,22		-66.016,47	-727.122,08	-113.344,00	-160.223,79	X	-2.273.578,56
8	Statiba turma saraksta iēkārta pogrābi							X	
9	Apkārta turma saraksta iēkārta pogrābi	-26.079,00		-50,15	-83.417,50	-5.925,61	-12.406,71	X	-90.330,55
10	Statiba turma saraksta iēkārta pogrābi (10.1+10.2+10.3)				73.600,00		38.217,80	X	111.817,80
10.1	pasivisi							X	
10.2	pasivisi				73.600,00		38.217,80	X	111.817,80
10.3	pasivisi							X	
11	Pogrābi (11+)							X	
12	Kiti pogrābi							X	
13	Statiba turma saraksta iēkārta pogrābi (13+14+15+16+17+18+19+20)	-1.252.231,17		-47.286,63	-699.375,57	-118.739,98	-121.391,00	X	-2.254.125,35
14	Statiba turma saraksta iēkārta pogrābi							X	
15	Statiba turma saraksta iēkārta pogrābi							X	
16	Apkārta turma saraksta iēkārta pogrābi							X	
17	Statiba turma saraksta iēkārta pogrābi							X	
18	Statiba turma saraksta iēkārta pogrābi (18.1+18.2+18.3)							X	
18.1	pasivisi							X	
18.2	pasivisi							X	
18.3	pasivisi							X	
19	Pogrābi (19+)							X	
20	Kiti pogrābi							X	
21	Statiba turma saraksta iēkārta pogrābi (21+22+23+24+25+26+27+28+29+30)	2.464.957,01		25.091,03	470.958,08	57.116,42	89.839,91	17.555,00	3.118.337,45
22	Irbisi no pasivisi turma saraksta atskaitis iēkārta pogrābi								
22.1	pasivisi turma saraksta iēkārta pogrābi								
22.2	statiba turma saraksta iēkārta pogrābi								
22.3	statiba turma saraksta iēkārta pogrābi								
22.4	statiba turma saraksta iēkārta pogrābi								
22.5	statiba turma saraksta iēkārta pogrābi								
22.6	statiba turma saraksta iēkārta pogrābi								
23	Statiba turma saraksta iēkārta pogrābi (23+24+25+26+27+28+29+30)	2.491.036,61		26.841,10	342.384,08	35.741,02	74.172,63	17.555,00	2.990.931,71
24	Statiba turma saraksta iēkārta pogrābi								
25	Statiba turma saraksta iēkārta pogrābi								
26	Statiba turma saraksta iēkārta pogrābi								
27	Statiba turma saraksta iēkārta pogrābi								
28	Statiba turma saraksta iēkārta pogrābi								
29	Statiba turma saraksta iēkārta pogrābi								
30	Statiba turma saraksta iēkārta pogrābi								

Viešoji įstaiga Širvintų rajono savivaldybės sveikatos centras, TIEŠPŪTIS, Parko g. 1A, Širvintų m., Širvintų r. sav.
 2025 m. GRUODŽIO 31 D. pasibaigusių metų FINANSINIŲ ATASKAITŲ RINKINYS
 (Visos sumos nurodant, jei nurodyta kitąip)

Prisijūta
 ID: 2147350410
 D.L.: 2026-02-27 15:46:44

P4.1 Igaliaidė materialūs turtas įsigijimo sąvokata

Ek. Nr.	Struktūraliai	Pastatal	Infrastruktūros objektai	Kilnojamoji	Mašinos ir įrenginiai	Transporto priemonės	Baldai, būraro įranga ir kitas Igaliaidė materialūs turtas	Nebaigta statyba ir finansuoti apmokėjimai	Kiti viso
1	2	3	4	5	6	7	8	9	10
12.4	eksteriorinio viešojo naudojimo statybos objektai, kurių likutinė vertė								
12.5	įvairios konstrukcijos ir viešasis naudojimas statybos objektai, kurių likutinė vertė								
12.6	pastatai, kurie naudojami pramonėje, versloje, bet yra laikomi vien tik pajamoms iš nuomos gauti, likutinė vertė				X	X	X	X	

Pastabos:
 1. X pažymėti ataskaitos faktiniai reikšmės.
 2. Lentelės 5, 12 ir 20 eilutėse nurodyti pajamų sumai būdi įskaitoma ataskaituojamoje eilutė.
 3. Lentelės 8 ir 15 eilutėse nurodoma kitu atskaitymo atskaitymo arto reikšmėms arba nuostoliams atskaitymo atskaitymo

Atsargų vertės paskaitos sąrašas, 17829873, Pasko p. 13, Širvintų m., Širvintų r. sav.
 2025 M. GRUODŽIO 31 D. padėties ataskaitos PIRANSINIŲ ATSAKAITŲ RINKINYS
 (Valdymo vienetas, jei taikoma) (tūkst. eurais)

Pavadinimas
 ID: 2147350410
 D/L: 2026-02-27 15:46:44

PB Atsargos ATSAKAITŲ VERTĖS PASKAITIMAS PER ATASKAITINĮ LAIKOTARPĮ*

Eil. Nr.	Straipsniai*	Sveikatos ir pachiliamosios atsargos	Nekintamosios vertybės	Nehaliu gaminti produkcija ir vykdyti darbai		Pagaminta produkcija ir aktyvų pardavimai		Išradimai, patento ir išradimų turas sėkmingai įgyvendinti	Kitos
				Nehaliu gaminti produkcija	Nehaliu vykdyti darbai	Pagaminta produkcija	Atsargos, skirtos pardavimui		
1	2	3	4	5	6	7	8	9	10
1	Atsargų įsigijimo vertė, įskaitant išmokėjimus		65,236,47						65,236,47
2	Įsigytas turas per ankstesnį laikotarpį (12.17.2)		327,026,13			1,970,40			328,996,53
3	Įsigytas turas per ankstesnį laikotarpį (12.17.2)		24,916,08			2,970,40			27,886,48
4	Atsargų vertės sumažėjimo per ankstesnį laikotarpį (12.17.3)		-36,020,17			-7,870,40			-43,890,57
5	Pasiekimas (paskaitos)								
6	Sumažėjimas (paskaitos)								
7	Kiti pasiekimai								
8	Atsargų įsigijimo vertė, įskaitant išmokėjimus (12.17.2)		26,182,45			0,00			26,182,45
9	Atsargų įsigijimo vertė, įskaitant išmokėjimus (12.17.2)								
10	Atsargų įsigijimo vertė, įskaitant išmokėjimus (12.17.2)								
11	Atsargų įsigijimo vertė, įskaitant išmokėjimus (12.17.2)								
12	Atsargų įsigijimo vertė, įskaitant išmokėjimus (12.17.2)								
13	Atsargų įsigijimo vertė, įskaitant išmokėjimus (12.17.2)								
14	Atsargų įsigijimo vertė, įskaitant išmokėjimus (12.17.2)								
15	Atsargų įsigijimo vertė, įskaitant išmokėjimus (12.17.2)		26,182,45			0,00			26,182,45
16	Atsargų įsigijimo vertė, įskaitant išmokėjimus (12.17.2)		65,236,47						65,236,47

* Reikšmingas sumažėjimas iki likviduojamos užskaitos reikšmės.

Viešoji įstaiga Širvintų rajono savivaldybės sveikatos centras, 178298773, Parko g. 13, Širvintų m., Širvintų r. sav.

2025 M. GRUODŽIO 31 D. pasibaigusią metų FINANSINIŲ ATASKAITŲ RINKINYS
(Visos sumos eurais, jei nenurodyta kitaip)

Patvirtinta
ID: -2147750410
D/L: 2026-02-27 15:46:44

P9 Išankstiniai apmokėjimai

INFORMACIJA APIE IŠANKSTINIUS APMOKĖJIMUS

Eil. Nr.	Straipsniai	Paskutinė ataskaitinio laikotarpio diena	Paskutinė praėjusio ataskaitinio laikotarpio diena
1	2	3	4
1	Išankstinių apmokėjimų įsigijimo savilaina	3.272,26	1.904,31
1.1	Išankstiniai apmokėjimai tiekėjams	1.200,00	
1.2	Išankstiniai apmokėjimai viešojo sektoriaus subjektams pavedimams vykdyti		
1.3	Išankstiniai mokesčių mokėjimai		
1.4			
1.5	Išankstiniai apmokėjimai darbuotojams		
1.6	Kiti išankstiniai apmokėjimai		
1.7	Ateinančių laikotarpių sąnaudos ne viešojo sektoriaus subjektų pavedimams vykdyti		
1.8	Kitos ateinančių laikotarpių sąnaudos	2.072,26	1.904,31
2	Išankstinių apmokėjimų nuvertėjimas		
3	Išankstinių apmokėjimų balansinė vertė (1-2)	3.272,26	1.904,31

Viesoji įstaiga Širvintų rajono savivaldybės sveikatos centras, 178298773, Parko g. 13, Širvintų m., Širvintų r. sav.
 2025 M. GRUODŽIO 31 D. pasibaigusiu metų FINANSINIŲ ATASKAITŲ RINKINYS
 (Visos sumos eurais, jei nenurodyta kitaip)

Patvirtina
 ID: -214730410
 D/L: 2026-02-27 15:46:44

P10 Gautinos sumos

INFORMACIJA APIE PER VIENUS METUS GAUTINAS SUMAS

Eil. Nr.	Straipsniai	Paskutinė ataskaitinio laikotarpio diena			Paskutinė pradžios ataskaitinio laikotarpio diena		
		IS viso	Tarp jų iš viešojo sektoriaus subjektų	Tarp jų iš kontroliuojamų ir asocijuotųjų ne viešojo sektoriaus subjektų	IS viso	Tarp jų iš viešojo sektoriaus subjektų	Tarp jų iš kontroliuojamų ir asocijuotųjų ne viešojo sektoriaus subjektų
1	2	3	4	5	6	7	8
1	Per vienus metus gautinų sumų įsigijimo savikaina, iš viso (1.1+1.2+1.3+1.4+1.5+1.6)	650.244,21	648.875,17		578.807,94	574.248,21	
1.1	Gautinos finansavimo sumos				727,44	727,44	
1.2	Gautini mokesčiai ir socialinės įmokos				228,37	228,37	
1.2.1	Gautini mokesčiai				228,37	228,37	
1.2.2	Gautinės socialinės įmokos						
1.3	Gautinos sumos už turto naudojimą, pardavimas prekes, turą, paslaugas	650.244,21	648.875,17		577.802,13	573.292,40	
1.3.1	Gautinos sumos už turto naudojimą						
1.3.2	Gautinos sumos už pardavimas prekes						
1.3.3	Gautinos sumos už suveikas paslaugas						
1.3.4	Gautinos sumos už pardavimą įgaliojimų turą	650.244,21	648.875,17		577.802,13	573.292,40	
1.3.5	Kitos						
1.4	Gautinos sumos už konfliktuotą turą, bausmės ir kitos metosybos						
1.5	Sukauptos gautinos sumos						
1.5.1	I. biudžeto						
1.5.2	Kitos						
1.6	Kitos gautinos sumos				50,00		
2	Per vienus metus gautinų sumų nuvertėjimas ataskaitinio laikotarpio pabaigoje						
3	Per vienus metus gautinų sumų balansinė vertė (1-2)	650.244,21	648.875,17		578.807,94	574.248,21	

Viešoji įstaiga Širvintų rajono savivaldybės sveikatos centras, 178298773, Parko g. 13, Širvintų m., Širvintų r. sav.

2025 M. GRUODŽIO 31 D. pasibaigusio metų FINANSINIŲ ATASKAITŲ RINKINYS
(Visos sumos eurai, jei nenurodyta kitaip)

Patvirtinta
ID: -2147350410
D/L: 2026-02-27 15:46:44

P11 Pinigai ir pinigų ekvivalentai

INFORMACIJA APIE PINIGUS IR PINIGŲ EKVIVALENTUS

Eil. Nr.	Straipsniai	Paskutinė ataskaitinio laikotarpio diena		Paskutinė praėjusio ataskaitinio laikotarpio diena	
		3 viso	Biudžeto asignavimai	5 viso	Biudžeto asignavimai
1	2	3	4	5	6
1	Pinigai iš valstybės biudžeto (įskaitant Europos Sąjungos finansinę paramą) (1.1+1.2+1.3+1.4+1.5+1.6)				
1.1	Pinigai bankų sąskaitose				
1.2	Pinigai kasoje				
1.3	Pinigai kelyje				
1.4	Pinigai įsaldytose sąskaitose				
1.5	Pinigų įsaldytose sąskaitose nuvertėjimas				
1.6	Pinigų ekvivalentai				
2	Pinigai iš savivaldybės biudžeto (2.1+2.2+2.3+2.4+2.5+2.6)				
2.1	Pinigai bankų sąskaitose				
2.2	Pinigai kasoje				
2.3	Pinigai kelyje				
2.4	Pinigai įsaldytose sąskaitose				
2.5	Pinigų įsaldytose sąskaitose nuvertėjimas				
2.6	Pinigų ekvivalentai				
3	Pinigai ir pinigų ekvivalentai iš kitų šaltinių (3.1+3.2+3.3+3.4+3.5+3.6+3.7)	24.470,03		136.433,48	
3.1	Pinigai bankų sąskaitose	22.985,15		135.960,31	
3.2	Pinigai kasoje	1,42		9,48	
3.3	Pinigai kelyje	1.483,46		463,69	
3.4	Pinigai įsaldytose sąskaitose				
3.5	Pinigų įsaldytose sąskaitose nuvertėjimas				
3.6	Indėliai, kurių terminas neviršija trijų mėnesių				
3.7	Kiti pinigų ekvivalentai				
4	Iš viso pinigų ir pinigų ekvivalentų (1+2+3)	24.470,03		136.433,48	
5	Iš jų išteklių fondų lėšos				

Viesoji įstaiga Širvintų rajono savivaldybės sveikatos centras, 17829873, Parko g. 13, Širvintų m., Širvintų r. sav.

2025 M. GRUODŽIO 31 D. pasibaigusių metų FINANSINIŲ ATASKAITŲ RINKINYS
(Visos sumos eurais, jei nenurodyta kitaip)

P12 Finansavimo sumos

FINANSAVIMO SUMOS PAGAL ŠALTINIŲ, TIKSLINIŲ PASKIRTĮ IR JŲ POKYČIAI PER ATASKAITINIŲ LAIKOTARPĮ

Eil. Nr.	Finansavimo sumos	Finansavimo sumų likutis ataskaitinio laikotarpio pradžioje	Finansavimo sumos (gautos), išskyrus neatlyginamai gautą turtą	Per ataskaitinį laikotarpį					Finansavimo sumų sumažėjimas dėl panaudojimo savo veiklai
				Finansavimo sumų pergrupavimas*	Neatlyginamai gautas turtas	Perduota kitoms viešojo sektoriaus subjektams	Finansavimo sumų sumažėjimas dėl turto pardavimo	Finansavimo sumų sumažėjimas dėl likusių panaudojimo savo veiklai	
1	2	3	4	5	6	7	8	9	
1	iš valstybės biudžeto (išskyrus valstybės biudžeto dalį gautą iš Europos Sąjungos, užsienio valstybių ir tarptautinių organizacijų)	114.304,69	148.269,93	0,00	39,56			-43.915,25	
1.1	Nepiniginiam turtui įsigyti	114.304,69	148.269,93	104.010,99	39,56			-37.345,33	
1.2	Kitoms išlaidoms kompensuoti			-104.010,99				-6.769,92	
2	iš savivaldybės biudžeto (išskyrus savivaldybės biudžeto asignavimų dalį gautą iš Europos Sąjungos, užsienio valstybių ir tarptautinių organizacijų)	1.749.450,07	150.352,50		6.555,00			-172.165,18	
2.1	Nepiniginiam turtui įsigyti	1.749.450,07	150.352,50		6.555,00			-21.832,68	
2.2	Kitoms išlaidoms kompensuoti							-150.352,50	
3	iš Europos Sąjungos, užsienio valstybių ir tarptautinių organizacijų (finansavimo sumų dalis kuri gaunama iš Europos Sąjungos, neįskaitant finansavimo sumų iš valstybės ar savivaldybės biudžetų ES projektams finansuoti)	485.118,63	151.983,69	0,00				-50.386,58	
3.1	Nepiniginiam turtui įsigyti	484.391,19	151.983,69	109.011,00				-40.902,90	
3.2	Kitoms išlaidoms kompensuoti	727,44		-104.011,00				-9.483,68	
4	iš kitų šaltinių	13.745,75			73.424,32			-49.860,84	
4.1	Nepiniginiam turtui įsigyti	13.745,75			73.424,32			-49.860,84	
4.2	Kitoms išlaidoms kompensuoti								
5	iš viso finansavimo sumų	2.362.619,14	451.606,12	0,00	80.018,88			-316.317,85	

* Šioje stulpelyje rodomas finansavimo sumų pergrupavimas; prapjusio ataskaitinio laikotarpio kintamumas; valiutos kurso įtaka pinigų likučiui; avijetens su finansavimo sumomis; finansavimo sumų dalis, pr palikta fondo finansavimui

Viešoji įstaiga Širvintų rajono savivaldybės sveikatos centras, 178298773, Parko g. 13, Širvintų m., Širvintų r. sav.
 2025 M. GRUODŽIO 31 D. pasibaigusią metų FINANSINIŲ ATASKAITŲ RINKINYS
 (Visos sumos eurais, jei nenurodyta kitaip)

Pasirašė
 ID: -2147350410
 D/L: 2026-02-27 15:46:44

P12 Finansavimo sumos

Eil. Nr.	Finansavimo sumos	Per aišką laikotarpį				Finansavimo sumų likutis ataskaitinio laikotarpio pabaigoje
		Finansavimo sumų sumažėjimas dėl jų perdavimo ne viešojo sektoriaus subjektams	Finansavimo sumos grąžintos	Finansavimo sumų (gautinų) patikėjimas	Kiti pokyčiai	
1	2	10	11	12	13	14
1	Iš valstybės biudžeto (išskyrus valstybės biudžeto dalį gautą iš Europos Sąjungos, užsienio valstybių ir tarptautinių organizacijų)					219.698,93
1.1	Nepiniginiam turtui įsigyti					181.209,91
1.2	Kitoms išlaidoms kompensuoti					38.489,02
2	Iš savivaldybės biudžeto (išskyrus savivaldybės biudžeto asignavimų dalį gautą iš Europos Sąjungos, užsienio valstybių ir tarptautinių organizacijų)					1.734.192,39
2.1	Nepiniginiam turtui įsigyti					1.734.192,39
2.2	Kitoms išlaidoms kompensuoti					0,00
3	Iš Europos Sąjungos, užsienio valstybių ir tarptautinių organizacijų (finansavimo sumų dalis kuri gaunama iš Europos Sąjungos, neįskaitant finansavimo sumų iš valstybės ar savivaldybės biudžetų ES projektams finansuoti)			-727,44		585.988,30
3.1	Nepiniginiam turtui įsigyti					547.499,29
3.2	Kitoms išlaidoms kompensuoti			-727,44		38.489,01
4	Iš kitų šaltinių					37.309,23
4.1	Nepiniginiam turtui įsigyti					37.309,23
4.2	Kitoms išlaidoms kompensuoti					
5	Iš viso finansavimo sumų			-727,44		2.577.188,95

Viešoji įstaiga Širvintų rajono savivaldybės sveikatos centras, I78298773, Parko g. 13, Širvintų m., Širvintų r. sav.
 2025 M. GRUODŽIO 31 D. pasibaigusiu metų FINANSINIŲ ATASKAITŲ RINKINYS
 (Visos sumos eurais, jei nenurodyta kitaip)

Pavirtinta
 ID: -2147350410
 D/L: 2026-02-27 15:46:44

FINANSAVIMO SUMŲ LIKUČIAI

Eil. Nr.	Finansavimo sumos	Ataskaitinio laikotarpio pradžioje			Ataskaitinio laikotarpio pabaigoje		
		Finansavimo sumos (gautinos)	Finansavimo sumos (gautos)	Iš viso	Finansavimo sumos (gautinos)	Finansavimo sumos (gautos)	Iš viso
1	2	3	4	5=3+4	6	7	8=6+7
1	Iš valstybės biudžeto (išskyrus valstybės biudžeto asignavimų dalį gautą iš Europos Sąjungos, užsienio valstybių ir tarptautinių organizacijų)		114.304,69	114.304,69		219.698,93	219.698,93
2	Iš savivaldybės biudžeto (išskyrus savivaldybės biudžeto asignavimų dalį gautą iš Europos Sąjungos, užsienio valstybių ir tarptautinių organizacijų)		1.749.450,07	1.749.450,07		1.734.192,39	1.734.192,39
3	Iš Europos Sąjungos, užsienio valstybių ir tarptautinių organizacijų (finansavimo sumų dalis, kuri gaunama iš Europos Sąjungos, neriskiant finansuoti)	2.397,60	482.721,03	485.118,63	1.670,16	584.318,14	585.988,30
4	Iš kitų šaltinių	-584,30	14.330,05	13.745,75	-584,30	37.893,53	37.309,23
5	Iš viso	1.813,30	2.360.805,84	2.362.619,14	1.085,86	2.576.102,99	2.577.188,85

Viesojo īpašība Šturvīņu rajona savvaldības svedības centrs, 17829873, Pārīša k. 13, Šturvīņu un, Šturvīņu t. sav.
2025 M. GRUODŽIO 31 D. puslīdzsmašū metu FINANSIŠU ATASKAITU RINKINIŠ
(Visos amos eurab, šū norodūya kšap)

Paviršina
ID: -2147550410
D/L: 2026-02-27 13:46:44

P12 Gaita parama

INFORMACIA APĒ PER ATASKAITINI LAIKOTARPI CAUTA FINANSIŠE IR NEFINANSIŠE PARAMA

EŠL Nr.*	Gaitas paramas teikšjas			Gaitas paramas daišķas				Š viso gaita paramos per ataskaitini laikotarpi ***
	Paramos teikšja, sūteikšjale paramu, pavadinšnas	Kodas	Finšjals	Turta, šūkyrus šūkyrus	Paslaugomšs	Turto pamada**		
1	2	3	4	5	6	7	8	
1.1	Viššjo sektorašs subjektai			17.667,81			17.667,81	
1.2	Ne viššjo sektorašs subjektai			17.667,81			17.667,81	
	UAB SALMEDA	13500866		17.336,51			17.336,51	
	UAB MAGNUM MEDICAL	304086373		3.31,30			331,30	
2	Uššeno valdyšū jūrtdinišas asmešs							
3	Fizinišas asmešs*	X						
4	Gyventojai, škyre gyventojū pajamū makššio šaj	X		X		X		
5	Arasniškas	X						
6	Gaita š paramos ššū jgsto turto							
7	Š viso	X		17.667,81			17.667,81	

X pažymēti atsēkštos laikaš nepildomi.

* Fiziniš asmešū domesys neatsēkšdzami.

** Jē pamada gūas.

- nešlinojams turas, nurodoma tošio ar paramas nodlinojamošo turto nuomos rīkos kšna tošē teritorijē;

- kitas šgalniskis materialisšs turas, nurodoma tošio ar paramas turto nuomos rīkos šina, o jē tošio arba paramas turto nuomos rīkos šinos šēra, - pamadaš davošo mūdyya

*** Šis sūspēšio šēlyšs nurodyē kšū turto šūkyru ar paramas turto nuomos rīkos šina.

**** Šis sūspēšio šēlyšs nurodyē kšū turto šūkyru ar paramas turto nuomos rīkos šina.

***** Šis sūspēšio šēlyšs nurodyē kšū turto šūkyru ar paramas turto nuomos rīkos šina.

***** Šis sūspēšio šēlyšs nurodyē kšū turto šūkyru ar paramas turto nuomos rīkos šina.

***** Šis sūspēšio šēlyšs nurodyē kšū turto šūkyru ar paramas turto nuomos rīkos šina.

***** Šis sūspēšio šēlyšs nurodyē kšū turto šūkyru ar paramas turto nuomos rīkos šina.

***** Šis sūspēšio šēlyšs nurodyē kšū turto šūkyru ar paramas turto nuomos rīkos šina.

***** Šis sūspēšio šēlyšs nurodyē kšū turto šūkyru ar paramas turto nuomos rīkos šina.

***** Šis sūspēšio šēlyšs nurodyē kšū turto šūkyru ar paramas turto nuomos rīkos šina.

***** Šis sūspēšio šēlyšs nurodyē kšū turto šūkyru ar paramas turto nuomos rīkos šina.

***** Šis sūspēšio šēlyšs nurodyē kšū turto šūkyru ar paramas turto nuomos rīkos šina.

***** Šis sūspēšio šēlyšs nurodyē kšū turto šūkyru ar paramas turto nuomos rīkos šina.

***** Šis sūspēšio šēlyšs nurodyē kšū turto šūkyru ar paramas turto nuomos rīkos šina.

***** Šis sūspēšio šēlyšs nurodyē kšū turto šūkyru ar paramas turto nuomos rīkos šina.

***** Šis sūspēšio šēlyšs nurodyē kšū turto šūkyru ar paramas turto nuomos rīkos šina.

***** Šis sūspēšio šēlyšs nurodyē kšū turto šūkyru ar paramas turto nuomos rīkos šina.

***** Šis sūspēšio šēlyšs nurodyē kšū turto šūkyru ar paramas turto nuomos rīkos šina.

***** Šis sūspēšio šēlyšs nurodyē kšū turto šūkyru ar paramas turto nuomos rīkos šina.

***** Šis sūspēšio šēlyšs nurodyē kšū turto šūkyru ar paramas turto nuomos rīkos šina.

***** Šis sūspēšio šēlyšs nurodyē kšū turto šūkyru ar paramas turto nuomos rīkos šina.

***** Šis sūspēšio šēlyšs nurodyē kšū turto šūkyru ar paramas turto nuomos rīkos šina.

***** Šis sūspēšio šēlyšs nurodyē kšū turto šūkyru ar paramas turto nuomos rīkos šina.

***** Šis sūspēšio šēlyšs nurodyē kšū turto šūkyru ar paramas turto nuomos rīkos šina.

***** Šis sūspēšio šēlyšs nurodyē kšū turto šūkyru ar paramas turto nuomos rīkos šina.

***** Šis sūspēšio šēlyšs nurodyē kšū turto šūkyru ar paramas turto nuomos rīkos šina.

***** Šis sūspēšio šēlyšs nurodyē kšū turto šūkyru ar paramas turto nuomos rīkos šina.

***** Šis sūspēšio šēlyšs nurodyē kšū turto šūkyru ar paramas turto nuomos rīkos šina.

***** Šis sūspēšio šēlyšs nurodyē kšū turto šūkyru ar paramas turto nuomos rīkos šina.

***** Šis sūspēšio šēlyšs nurodyē kšū turto šūkyru ar paramas turto nuomos rīkos šina.

***** Šis sūspēšio šēlyšs nurodyē kšū turto šūkyru ar paramas turto nuomos rīkos šina.

***** Šis sūspēšio šēlyšs nurodyē kšū turto šūkyru ar paramas turto nuomos rīkos šina.

***** Šis sūspēšio šēlyšs nurodyē kšū turto šūkyru ar paramas turto nuomos rīkos šina.

Viešoji įstaiga Širvintų rajono savivaldybės sveikatos centras, 178298773, Parko g. 13, Širvintų m., Širvintų r. sav.
 2025 M. GRUODŽIO 31 D. pasibaigusį metų FINANSINIŲ ATASKAITŲ RINKINYS
 (Visos sumos eurais, jei nenurodyta kitaip)

Patvirtina
 ID: -2147350410
 D/L: 2026-02-27 15:46:44

P12 Paramos panaudojimus **INFORMACIJA APIE PARAMOS PANAUDOJIMĄ PER ATASKAITINI LAIKOTARPĮ**

Vil. Nr.	Paramos rūšis	Gautos paramos likutis ataskaitinio laikotarpio pradžioje	Gauta*	Per ataskaitinį laikotarpį					Perduota ne viešojo sektoriaus subjektams	Kiti pokyčiai	Paramos likutis ataskaitinio laikotarpio pabaigoje
				Pergrupuota į kitą paramos rūšį	Sumandota subjekto veikloje	Perduota kitoms viešojo sektoriaus subjektams	Perduota viešojo sektoriaus subjektams	8			
1	Pirginiai	3	4	5	6	7	8	9	10		
2	Turtu, išskyrus pinigais	4,375,82	17,667,81		-5,645,22					16,398,41	
3	Paslaugomis										
4	Turto panauda										
5	Iš viso	4,375,82	17,667,81		-5,645,22					16,398,41	

* Šio stulpelio skiltyse nurodytų lėšų suma turi sutapti su 6-ojo viešojo sektoriaus apskaitos ir finansinės atskaitomybės standarto „Finansinių ataskaitų aiškinamasis raštas“ 7 priedo lentelės 8 stulpelio skiltyse nurodytų lėšų suma.

Višonių įstaiga Širvintų rajono savivaldybės sveikatos centras, 178298773, Parko g. 13, Širvintų m., Širvintų r. sav.

2025 M. GRUODŽIO 31 D. PASIBAIGUSIŲ METŲ FINANSINIŲ ATASKAITŲ RINKINYS

(Visos sumės eurais, jei nenurodyta kitaip)

Nuomos įmokų pripažintų laikotarpio sąnaudos ir sėkumoms įmokų pripažintų laikotarpio pajamos sumos:

Eil. Nr.	Laikotarpis	Paskutinė ataskaitinių metų diena	Paskutinė praėjusių ataskaitinių metų diena
1	2	3	4
1	Pagrindinės nuomos įmokos (sąnaudos)		
2	Neapibrėžtųjų nuomos įmokos (sąnaudos)		
3	Gautos įmokos pagal subnuomos sutartis (suma) (pajamos)		

Panauda

Pagal panaudos sutartis gauto turto vertė, nurodyta atskaitoje, pagal turto grupes paskutinę ataskaitinio laikotarpio dieną:

Eil. Nr.	Turto grupė	Ataskaitinis laikotarpis	Praėjęs ataskaitinis laikotarpis
1	2	3	4
1	Nematerialusis turtas		
1.1	Programinė įranga ir jos licencijos		
1.2	Patentai, autorių ir kitos teisės		
1.3	Nematerialiosios vertybės		
1.4	Nebaigti projektai		
1.5	Kitas nematerialusis turtas		
2	Ilgalaikis materialusis turtas	444.501,97	577.944,25
2.1	Zemė		
2.2	Pastatai	744,03	133.181,70
2.3	Infrastruktūros statiniai		
2.4	Kiti statiniai		
2.5	Neaktyvuojamos kultūros vertybės		
2.6	Masinos ir įrenginiai	401.263,29	401.267,90
2.7	Transporto priemonės	38.344,90	38.344,90
2.8	Kinnojamosios kultūros vertybės		
2.9	Kitos vertybės		
2.10	Baldai, biuro įranga ir kitas ilgalaikis materialusis turtas	4.149,75	4.149,75
2.11	Nebaigta statyba		
3	Biologinis turtas		
3.1	Gyvūnai		
3.1	Medžiai		
3.1	Parkų ir skvermų želdiniai		
3.1	Parosienės ir sodiniai		
3.1	Pasūliai		
3.1	Kitas biologinis turtas		
4	Atsargos	7.077,55	7.158,47
4.1	Struktūrinės ir neleidžiamos atsargos		
4.2	Medžiagos, žaliavos ir kitos investicijos	7.077,55	7.158,47
4.3	Nebaigta gaminių produkcija		
4.4	Pagaminta produkcija, atsargos, skiriami parduoti (perduoti)		
4.5	Ilgalaikis materialusis ir biologinis turtas, skirtas pardavimui		
5	Iš viso	451.579,52	585.102,72

Viešoji įstaiga Širvintų rajono savivaldybės sveikatos centras, 178298773, Parko g. 13, Širvintų m., Širvintų r. sav.

2025 M. GRUODŽIO 31 D. pasibaigusių metų FINANSINIŲ ATASKAITŲ RINKINYS
(Visos sumos eurais, jei nenurodyta kitaip)

Patvirtinta
ID: -2147350410
D/L: 2026-02-27 15:46:44

Sodarytų panaudos sutarčių laikotarpiai:

Sutarčių Nr.	Panaudos sutarčių pobūdis	Sutarčių terminas (metai)	Galimybė pratęsti panaudos laikotarpį
1	2	3	4
2024-10-28 PS-24	Ilgalaikės sutartys	2024-10-28	Numatyta
2009-04-07 Nr.09-26	Ilgalaikės sutartys	2009-04-07	Numatyta
2010-03-02 Nr.10-01	Ilgalaikės sutartys	2010-03-02	Numatyta
2011-12-09 S/288	Ilgalaikės sutartys	2011-12-08	Nenumatyta
1999-04-20 Nr.1513-89	Ilgalaikės sutartys	neterminuota	Nenumatyta
2009-11-09 Nr.09-36	Ilgalaikės sutartys	neterminuota	Nenumatyta
1997-10-20	Ilgalaikės sutartys	neterminuota	Nenumatyta
2007-02-06	Ilgalaikės sutartys	neterminuota	Nenumatyta
2024-05-24 Nr.S3-24/05/77	Ilgalaikės sutartys	2027-05-24	Nenumatyta
2024-06-04 Nr.S3-24/06/83	Ilgalaikės sutartys	2027-06-04	Nenumatyta
2024-04-30 Nr.S3-24/04/70	Ilgalaikės sutartys	2027-04-30	Nenumatyta
2025-08-11 Nr.PS/25-64	Ilgalaikės sutartys	2026-08-11	Nenumatyta
2025-10-29 Nr.25-79	Ilgalaikės sutartys	2028-10-29	Nenumatyta
2024-05-08 Nr.S3-24/05/72	Ilgalaikės sutartys	2027-05-08	Nenumatyta
2025-10-29 Nr.PS/25-77	Ilgalaikės sutartys	2028-10-29	Nenumatyta
2024-05-22 MP/024-014	Ilgalaikės sutartys	2027-05-22	Nenumatyta
2024-02-23 S2-24/02/52P	Ilgalaikės sutartys	2027-02-23	Nenumatyta
2024-03-15 Nr.S3-24/03/57	Ilgalaikės sutartys	2027-03-15	Nenumatyta
2023-04-06 N-PN/2023-09	Ilgalaikės sutartys	2023-04-06	Nenumatyta
2016-10-11/3	Ilgalaikės sutartys	nenumatyta	Nenumatyta
2025-05-28	Ilgalaikės sutartys	10 metų	Nenumatyta

Viešoji įstaiga Širvintų rajono savivaldybės sveikatos centras, 178298773, Parko g. 13, Širvintų m., Širvintų r. sav.
 2025 M. GRUODŽIO 31 D. pasibaigusiu metų FINANSINIŲ ATASKAITŲ RINKINYS
 (Visos sumos eurais, jei nenurodyta kitaip)

Pavirtina
 ID: -2147350410
 D/L: 2026-02-27 15:46:44

P17 Trumpalaikės mokėtinės sumos

INFORMACIJA APIE KAI KURIAS TRUMPALAIKES MOKĖTINAS SUMAS

Eil. Nr.	Straipsniai	Paskutinė ataskaitinio laikotarpio diena			Paskutinė prėgįsio ataskaitinio laikotarpio diena		
		Iš viso	Tarp jų viešojo sektoriaus subjektams	Tarp jų kontroliuojamiems ir asocijuotiems ne viešo sektoriaus subjektams	Iš viso	Tarp jų viešojo sektoriaus subjektams	Tarp jų kontroliuojamiems ir asocijuotiems ne viešo sektoriaus subjektams
1	2	3	4	5	6	7	8
1	Mokėtinos subsidijos, dotacijos ir finansavimo sumos						
2	Su darbo santykiais susiję išpareigojimai	49.553,30	49.553,30		282,07	46,92	
3	Tiekėjams mokėtinos sumos	124.666,85	3.379,88		91.753,27	4.233,78	
4	Sukauptos mokėtinės sumos	428.012,52			412.571,50		
4.1	Sukauptos finansavimo įnašais						
4.2	Sukauptos užstoginių įnašais	428.012,52			412.571,50		
4.3	Kitos sukauptos įnašais						
4.4	Kitos sukauptos mokėtinos sumos						
5	Kiti trumpalaikiai išpareigojimai						
5.1	Mokėtini veiklos mokėtiniai				5.040,89	5.040,89	
5.2	Gauti išankstiniai apmokėjimai						
5.3	Kitos mokėtinos sumos						
6	Kai kurių trumpalaikių mokėtinų sumų balansinė vertė (1+2+3+4+5)	602.232,67	52.933,18		509.647,73	5.040,89	9.371,59

Viešojo įstaiga Širvintų rajono savivaldybės sveikatos centras, 178298773, Parko g. 13, Širvintų m., Širvintų r. sav.

2025 M. GRUODŽIO 31 D. pasibaigusį metų FINANSINIŲ ATASKAITŲ RINKINYS
(Visos sumos eurais, jei nenurodyta kitaip)

Patvirtinta
ID: -2147350410
D/L: 2026-02-27 15:46:44

P21 Kitos pagrindinės veiklos pajamos ir kitos pajamos

PAGRINDINĖS VEIKLOS KITŲ PAJAMŲ PATEIKIMAS ŽEMESNIOJO IR AUKŠTESNIOJO LYGIŲ VIEŠOJO SEKTORIAUS
SUBJEKTO FINANSINIŲ ATASKAITŲ AIŠKINAMAJAME RAŠTE*

Eil. Nr.	Straipsniai	Ataskaitinis laikotarpis	Praėjęs ataskaitinis laikotarpis
1	2	3	4
1	Apskaičiuotos pagrindinės veiklos kitos pajamos	5.685.264,90	4.982.410,93
1.1	Pajamos iš rinkliavų		
1.2	Pajamos iš pagal Lietuvos Respublikos indėlių ir įsipareigojimų investuotojams draudimo įstatymą mokamų įmokų į fondus		
1.3	Suteiktų paslaugų pajamos**	5.685.264,90	4.982.410,93
1.4	Kitos		
2	Pervestinos į biudžetą pagrindinės veiklos kitos pajamos		-4.269,00
3	Pagrindinės veiklos kitos pajamos	5.685.264,90	4.978.141,93

* Reikšmingos sumos turi būti detalizuojamos viešojo sektoriaus subjekto finansinių ataskaitų aiškinamojo rašto tekste.

** Nurodoma, kokios tai paslaugos, ir, jei suma reikšminga, ji detalizuojama viešojo sektoriaus subjekto finansinių ataskaitų aiškinamojo rašto tekste.

Viešoji įstaiga Širvintų rajono savivaldybės sveikatos centras, 178298773, Parko g. 13, Širvintų m., Širvintų r. sav.

2025 M. GRUODŽIO 31 D. pasibaigusį metų FINANSINIŲ ATASKAITŲ RINKINYS
(Visos sumos eurais, jei nenurodyta kitaip)

Patvirtinta
ID: -2147350410
D/L: 2026-02-27 15:46:44

P21 Kitos pagrindinės veiklos pajamos ir kitos pajamos

KITOS VEIKLOS PAJAMŲ IR SĄNAUDŲ PATEIKIMAS ŽEMESNIOJO IR AUKŠTESNIOJO LYGIŲ VIEŠOJO
SEKTORIAUS SUBJEKTO FINANSINIŲ ATASKAITŲ AIŠKINAMAJAME RAŠTE *

Eil. Nr.	Straipsniai	Ataskaitinis laikotarpis	Praėjęs ataskaitinis laikotarpis
1	2	3	4
1	Kitos veiklos pajamos	116.424,48	7.683,36
1.1	Pajamos iš atsargų pardavimo		
1.2	Ilgalaikio materialiojo, nematerialiojo ir biologinio turto pardavimo pelnas		
1.3	Pajamos iš administracinių baudų		
1.4	Nuomos pajamos	620,28	6.685,27
1.5	Suteiktų paslaugų, išskyrus nuomą, pajamos**	113.469,01	998,09
1.6	Kitos	2.335,19	
2	Pervestintos į biudžetą kitos veiklos pajamos	-620,28	-6.685,27
3	Kitos veiklos sąnaudos	-114.678,64	
3.1	Sunaudotų ir parduotų atsargų savikaina	-49.552,19	
3.2	Nuostoliai iš ilgalaikio turto perleidimo		
3.3	Ilgalaikio turto nusidėvėjimo ir amortizacijos sąnaudos		
3.4	Paslaugų sąnaudos		
3.5	Darbo užmokesčio ir socialinio draudimo sąnaudos	-58.612,93	
3.6	Kitos veiklos sąnaudos	-6.513,52	
4	Kitos veiklos rezultatas	1.125,56	998,09

* Reikšmingos sumos turi būti detalizuojamos viešojo sektoriaus subjekto finansinių ataskaitų aiškinamojo rašto tekste.

** Nurodoma, kokios tai paslaugos, ir, jei suma reikšminga, ji detalizuojama viešojo sektoriaus subjekto finansinių ataskaitų aiškinamojo rašto tekste.

Viešoji įstaiga Širvintų rajono savivaldybės sveikatos centras, 178298773, Parko g. 13, Širvintų m., Širvintų r. sav.

2025 M. GRUODŽIO 31 D. pasibaigusį metų FINANSINIŲ ATASKAITŲ RINKINYS
(Visos sumos eurais, jei nenurodyta kitaip)

Patvirtinta
ID: -2147350410
D/L: 2026-02-27 15:46:44

P22 Kitos pagrindinės veiklos sąnaudos pagal pobūdį

INFORMACIJOS APIE KITAS PAGRINDINĖS VEIKLOS SĄNAUDAS PAGAL POBŪDĮ PATEIKIMAS ŽEMESNIOJO LYGIO
FINANSINIŲ ATASKAITŲ AIŠKINAMAJAME RAŠTE

Eil. Nr.	Straipsnio pavadinimas	Ataskaitinis laikotarpis	Pratęjęs ataskaitinis laikotarpis
1	2	3	4
1	Kitos pagrindinės veiklos sąnaudos	-10.598,61	-9.522,02
1.1	Mokesčiai Europos Sąjungai ir kitoms tarptautinėms organizacijoms		
1.2	Narystės mokesčiai		
1.3	Stipendijos studentams		
1.4	Premijos ir valstybinės stipendijos, pinigines dovanos ir laimėjimai (prizai)		
1.5	Veiklos mokesčiai	-10.598,61	-9.522,02
1.6	Kitos		

Visašių įstaiga, Švietimo rajonui savivaldybės sveikatos centras, 178298773, Parko g. 13, Šaraitių m., Švietimo r. sav.
 2022 M. GRUODŽIO 31 D. pasibaigusį metų FINANSINIŲ ATASKAITŲ RINKINYS
 (Paiso, James cerks, jei nemuodya šicyp)

Paštas: 214780410
 ID: 214780410
 D/L: 0098-02-77184

P22 Darbo užmokesčio sąmuoša
 INFORMACIJOS APIE DARBO UŽMOKESČIO IR SOCIALINIO DRAUDIMO SĄNAUDAS PATIKIMAS AIŠKINAMAJAME RAŠTE

Eil. Nr.	Grupė	Atskaitinė laikotarpis						Prėję anksčiau laikotarpis					
		Vidutinis darbuotojų skaičius		Darbo užmokesčio sąmuoša				Vidutinis darbuotojų skaičius		Darbo užmokesčio sąmuoša			
		2	3	Pasibaigusio laikotarpio premijos	Pridedama premija	Darbuotojų išlaidų kompensavimas	Kitos išlaidos	Kitas	8	9	10	11	12
1	Vidutinis darbuotojų skaičius	202	-4721,677,510	-472,446,71	-41,509,15	-913,395,10	191	-3,438,948,88	-562,489,40	-25,246,14	-481,568,68		
2	Pasibaigusio laikotarpio premijos	4,0	-213,714,210	-6,874,84	-5,816,63	-3,553,36	4,0	-163,634,94	-4,555,28	-1,131,46	-1,681,38		
3	Pridedama premija	198,0	-4,507,933,30	-665,571,87	-35,662,52	-89,840,54	187,0	-3,975,313,95	-557,934,12	-31,114,68	-178,917,30		
4	Kitos išlaidos	3,0	-20,981,68	-1,477,11		1,422,76	2,0	-16,307,17	-86,829		-288,53		
5	Iš viso	205	-4,751,609,18	-479,923,82	-41,509,15	-94,817,86	193	-3,855,756,06	-583,145,69	-25,246,14	-481,607,21		
6	Iš viso	X	-484,194,02	-4,396,51	-726,13	-1,354,56	X	-47,677,88	-9,798,86	-664,44	-3,187,46		

Viešoji įstaiga Širvintų rajono savivaldybės sveikatos centras, 178298773, Parko g. 13, Širvintų m., Širvintų r. sav.

2025 M. GRUODŽIO 31 D. pasibaigusiu metų FINANSINIŲ ATASKAITŲ RINKINYS

(Visos sumos eurais, jei nenurodyta kitaip)

Patvirtinta
ID: -2147350410
D/L: 2026-02-27 15:46:44

P23 Finansinės ir investicinės veiklos pajamos ir sąnaudos

FINANSINĖS IR INVESTICINĖS VEIKLOS PAJAMOS IR SĄNAUDOS

Eil. Nr.	Straipsniai	Ataskaitinis laikotarpis	Praėjęs ataskaitinis laikotarpis
1	2	3	4
1	Finansinės ir investicinės veiklos pajamos		
1.1	Pežas dėl valiutos kurso pasikeitimo		
1.2	Baudų ir delspinigių pajamos		
1.3	Palūkanų pajamos		
1.4	Dividendai		
1.5	Kitos finansinės ir investicinės veiklos pajamos*		
1.6	Pervestinos finansinės ir investicinės veiklos pajamos		
2	Finansinės ir investicinės veiklos sąnaudos	-1.183,49	-2.875,08
2.1	Nuostolis dėl valiutos kurso pasikeitimo		
2.2	Baudų ir delspinigių sąnaudos	-1.183,49	-2.875,08
2.3	Palūkanų sąnaudos		
2.4	Kitos finansinės ir investicinės veiklos sąnaudos*		
3	Finansinės ir investicinės veiklos rezultatas (1-2)	-1.183,49	-2.875,08

* Reikšmingos sumos turi būti detalizuojamos aiškinamojo rašto tekste.

2025 METŲ FINANSINIŲ ATASKAITŲ AIŠKINAMASIS RAŠTAS

2025 m. kovo mėn. 04 d.

Širvintos

I. Bendroji dalis

Viešoji įstaiga Širvintų rajono savivaldybės sveikatos centras (toliau - Centras) yra Lietuvos nacionalinei sveikatos sistemai priklausanti asmens sveikatos priežiūros viešoji įstaiga, įsteigta iš Širvintų rajono savivaldybės turto ir lėšų, teikianti asmens sveikatos priežiūros paslaugas pagal Centrai suteiktą licenziją. Centras yra viešoji asmens sveikatos priežiūros įstaiga, teikianti asmens sveikatos priežiūros paslaugas pagal sutartis su Vilniaus teritorine ligonių kasa ir kitais asmens sveikatos priežiūros paslaugų užsakovais.

VŠĮ Širvintų rajono savivaldybės sveikatos centras įsteigtas reorganizavus viešąją įstaigą Širvintų ligoninę prijungiant prie viešosios įstaigos Širvintų rajono pirminės sveikatos priežiūros centro. Reorganizavimas baigtas ir Centras pradėjo veikti 2024 m. sausio 05 d. Juridinio asmens kodas 178298773. Centro buveinė – Parko g.13, Širvintos. Centras priklauso Širvintų rajono savivaldybės viešojo sektoriaus subjektų grupei, kontroliuojantis subjektas – Širvintų rajono savivaldybės administracija. Centras savo veikloje vadovaujasi Lietuvos Respublikos Konstitucija, Sveikatos priežiūros įstaigų įstatymu, Viešųjų įstaigų įstatymu, LR Viešojo sektoriaus atskaitomybės įstatymu, LR Pacientų teisių ir žalos sveikatai atlyginimo įstatymu, kitais įstatymais bei galiojančiais teisės norminiais aktais bei Centro įstatais.

Pagal atliekamas funkcijas Centro veiklos segmentas “Sveikatos apsauga”.

Centras yra juridinis asmuo, ne pelno siekianti viešoji įstaiga, turinti savo ūkinį, finansinį, organizacinį ir teisinį savarankiškumą, sąskaitas Luminor AB banke. Centras yra ribotos turtinės atsakomybės juridinis asmuo. Pagal savo prievolės atsako savo turtu .

Pagrindinis centro veiklos tikslas – gyventojų sveikatos stiprinimas ir teikiamų sveikatos priežiūros paslaugų gerinimas, siekiant sumažinti sergamumą ir mirtingumą, organizuoti ir teikti pacientams specializuotą bei kvalifikuotą ambulatorinę ir stacionarinę asmens sveikatos priežiūrą, t. y teikti kokybiškas medicinos paslaugas, įskaitant ligų prevenciją, diagnostiką, gydymą. Siekiama, kad teikiamos paslaugos būtų kokybiškos, teikiamos laiku, prieinamos ir užtikrintas jų tęstinumas.

Centras nuolat ieško galimybių ir būdų didinti veiklos efektyvumą bei gerinti darbo sąlygas darbuotojams, tobulinant infrastruktūrą, modernizuojant medicininę įrangą, diegiant informacines ir ryšio technologijas bei kitas priemones. 2025 metų vidutinis darbuotojų skaičius 205. Vidutinis darbuotojų skaičius 2024 metais-193.

Centro finansiniai metai sutampa su kalendoriniais metais.

Centras neturi kontroliuojamų, asocijuotų subjektų, filialų ar kitų panašių struktūrinių vienetų.

Centras savo veiklą vykdo patalpose, esančiose Parko g.13, Širvintos, ir Vilniaus g.85, Širvintos.

II. Apskaitos politika

Centras rengia žemesniojo lygio finansinių ataskaitų rinkinį. Finansinių ataskaitų rinkinys už ataskaitinį laikotarpį nuo 2025 m. sausio 1 d. iki 2025 m. gruodžio 31 d. yra parengtas vadovaujantis Lietuvos Respublikos viešojo sektoriaus atskaitomybės įstatymu reglamentuota tvarka ir šiuo laikotarpiu galiojusiais Viešojo sektoriaus apskaitos ir atskaitomybės standartais (toliau - VSAFAS).

Apskaitos dokumentai surašomi ir finansinėse ataskaitose pateikiami, naudojant Lietuvos Respublikos piniginių vienetą - eurą. Sąskaitų plano sąskaitose visos ūkinės operacijos ir ūkiniai įvykiai registruojami tik pagal jų pagrindimo apskaitos pirminį dokumentą, turintį visus Lietuvos Respublikos norminiuose aktuose nustatytus rekvizitus. Visos ūkinės operacijos registruojamos dvejybinio įrašu didžiojoje knygoje, vadovaujantis privalomais bendraisiais apskaitos principais: subjekto, veiklos tęstinumo, periodiškumo, pastovumo, piniginio masto, kaupimo, palyginimo, atsargumo, neutralumo. Pateikiama informacija yra išsami, patikima, teisinga ir nešališka. Centre apskaita tvarkoma kompiuterizuotai, naudojant „Edrana Baltic“ apskaitos programas.

Per ataskaitinį laikotarpį apskaitos politika nesikeitė. Esminių klaidų taisyimų nebuvo.

Pajamos pripažįstamos kaupimo principu, t.y. apskaitoje registruojamos tada, kai jos uždirbamos, neatsižvelgiant į pinigų gavimą. Pajamos laikomos tik ekonominės naudos padidėjimu.

Sąnaudos apskaitoje pripažįstamos ir registruojamos tuo ataskaitiniu laikotarpiu, kurį jos buvo patirtos - kai uždirbamos su jomis susijusios pajamos, t.y. suteikiamos paslaugos, neatsižvelgiant į pinigų išleidimo laiką.

Nematerialus turtas apskaitomas vadovaujantis apskaitos principais ir taisyklėmis, nustatytais 13 VSAFAS „Nematerialusis turtas“. Nematerialus turtas apskaitoje registruojamas įsigijimo savikaina, o ataskaitose rodomas likutine verte. Nematerialiojo turto likutinė vertė – suma, apskaičiuojama prie nematerialiojo turto įsigijimo savikainos pridėdant arba iš jos atimant visas nematerialiojo turto vertės pokyčių sumas ir atimant sukauptą amortizacijos sumą. Nematerialiojo turto amortizacija skaičiuojama, taikant tiesiogiai proporcingą amortizacijos skaičiavimo metodą. Neatlygintinai gautas nematerialusis turtas ne iš viešojo sektoriaus subjekto registruojamas jo tikrąja verte, jei tikrąją vertę įmanoma patikimai nustatyti. Jei tai padaryti neįmanoma, nematerialusis turtas registruojamas simboline verte. Centre taikomi nematerialaus turto nusidėvėjimo ekonominiai normatyvai:

Eil.nr.	Ilgalaikio turto grupės ir rūšys	Turto nusidėvėjimo normatyvai (metais)
	NEMATERIALUS TURTAS	
1	Programinė įranga ir neterminuotosios licenzijos	3
2	Kitas nematerialusis turtas	3

Ilgalaikis materialusis turtas apskaitomas vadovaujantis apskaitos principais ir taisyklėmis, nustatytais 12 VSAFAS „Ilgalaikis materialusis turtas“. Ilgalaikiam materialiajam turtui priskiriamas turtas, kurio tarnavimo laikas ilgesnis nei vieneri metai, o minimali vertė yra ne mažesnė nei 500 Eur, išskyrus nekilnojamąjį turtą, kultūros vertybes bei transporto priemones. Ilgalaikis materialusis turtas pagal pobūdį skirstomas į pagrindines grupes, nustatytas 12-ajame VSAFAS „Ilgalaikis materialusis turtas“.

Ilgalaikis materialusis turtas apskaitoje pripažįstamas įsigijimo savikaina, o ataskaitose rodomas likutine verte. Ilgalaikio materialiojo turto likutinė vertė – suma, apskaičiuojama prie ilgalaikio materialiojo turto įsigijimo savikainos pridėdant arba iš jos atimant visas ilgalaikio materialiojo turto vertės pokyčių sumas ir atimant sukauptą nusidėvėjimo sumą bei nuvertėjimą (jei jis yra). Ne iš viešojo sektoriaus subjekto neatlygintinai gautas ne už rinkos vertę ilgalaikis materialusis turtas (išskyrus kilnojamąsias ir nekilnojamąsias kultūros vertybes) registruojamas jo tikrąja verte, kuri apskaitoje laikoma ilgalaikio materialiojo turto vieneto įsigijimo savikaina. Sudarant finansinių ataskaitų rinkinį, patikrinama ar nėra turto nuvertėjimo požymių, o nustačius požymius, registruojamas turto nuvertėjimas.

Ilgalaikis materialusis turtas apskaitomas taikant tiesiogiai proporcingą nusidėvėjimo skaičiavimo metodą. Nusidėvėjimo vertė nuosekliai paskirstoma per visą naudingo tarnavimo laiką. Pagal panaudos sutartis valdomas ilgalaikis materialusis turtas registruojamas nebalansinėse sąskaitose. Tokiu būdu gauto turto esminio pagerinimo išlaidos yra registruojamos kaip atskiras turto vienetas ir pripažįstamos sąnaudomis per likusį panaudos laikotarpį, jei šių išlaidų panaudos davėjas nekompensuoja.

Centre taikomi ilgalaikio materialiojo turto nusidėvėjimo ekonominiai normatyvai:

Eil.nr.	Ilgalaikio turto grupės ir rūšys	Turto nusidėvėjimo normatyvai (metais)
	MATERIALUSIS TURTAS	
1	Pastatai	
1.1	Kapitaliniai mūriniai pastatai(sienos-2,5 ir daugiau plytų storio, gelžbetoninės; perdangos ir denginiai – gelžbetoniniai ir betoniniai), monolitinio gelžbetonio pastatai, stambių blokų(perdangos ir denginiai –gelžbetoniniai)pastatai	140
1.2	Pastatai(sienos-iki 2,5 plytos storio, blokų, monolitinio šlako, betono, lengvų šlako blokų, perdangos ir denginiai – gelžbetoniniai, betoniniai arba mediniai)	100
2.	Infrastruktūros ir kiti statiniai	
2.1.	Infrastruktūros, melioracijos ir kiti statiniai	
2.1.1	Betoniniai, gelžbetoniniai, akmeniniai	100
2.1.2	Metaliniai	50
2.1.3	Mediniai	30
2.2	Melioracijos statiniai	70

2.3	Kiti statiniai	30
3.	Mašinos ir įrenginiai	
3.1	Medicinos įranga	10
3.2	Apsaugos įranga	10
3.3	Filmavimo, fotografavimo, mobiliojo telefono ryšio įrenginiai	5
3.4	Radio ir televizijos, informacinių ir ryšių technologijų tinklų Valdymo įrenginiai ir įranga	15
3.5	Kitos mašinos ir įrenginiai	25
4.	Transporto priemonės	
4.1	Lengvieji automobiliai ir jų priekabos	10
4.2	Specialieji automobiliai	7
4.3	Kitos transporto priemonės	15
5.	Baldai ir biuro įranga	
5.1	Baldai	12
5.2	Kompiuteriai ir jų įranga	7
5.3	Kopijavimo ir dokumentų dauginimo priemonės	8
5.4	Kita biuro įranga	10
6.	Kitas ilgalaikis materialusis turtas	
6.1	Kitas ilgalaikis materialusis turtas	10

Atsargos apskaitomos vadovaujantis apskaitos principais ir taisyklėmis, nustatytais 8 VSAFAS „Atsargos“. Pirminio pripažinimo metu atsargos įvertinamos įsigijimo savikaina, o sudarant finansines ataskaitas – įsigijimo savikaina ar grynąja galimo realizavimo verte, atsižvelgiant į tai, kuri iš jų mažesnė. Apskaičiuodama atsargų, sunaudotų teikiant paslaugas, savikainą, įstaiga taiko FIFO atsargų įkainojimo būdą, tai yra pirmiausiai nurašomos tos atsargos, kurios įsigytos anksčiausiai. Atsargos į sąnaudas nurašomos pagal nurašymo aktus. Atsargos gali būti nukainojamos iki grynosios galimo realizavimo vertės tam, kad jų balansinė vertė neviršytų būsimos ekonominės naudos ar teikiamų paslaugų vertės, kurią tikimasi gauti šias atsargas panaudojus. Kai atsargos sunaudojamos, nurašomos ar perduodamos, jų balansinė vertė pripažįstama sąnaudomis to laikotarpio, kuriuo pripažįstamos atitinkamos pajamos. Atsargų sunaudojimas arba pardavimas apskaitoje registruojamas pagal nuolatinį atsargų rodymo apskaitoje būdą, kai finansinėje apskaitoje registruojama kiekviena su atsargų sunaudojimu, pardavimu ar perleidimu susijusi ūkinė operacija.

Prie atsargų priskiriamas neatiduotas naudoti ūkinis, medicinos ir kt. inventoriūs. Atiduoto naudoti inventoriaus vertė iš karto įtraukiama į sąnaudas. Naudojamo inventoriaus kiekinė ir vertinė apskaita kontrolės tikslais tvarkoma nebalansinėse sąskaitose.

Finansinis turtas apskaitomas vadovaujantis apskaitos principais ir taisyklėmis nustatytais 17-ajame VSAFAS „Finansinis turtas ir finansiniai įsipareigojimai“. Finansinis turtas yra skirstomas į ilgalaikį ir trumpalaikį. Įstaiga ilgalaikio finansinio turto neturi. Prie trumpalaikio finansinio turto priskiriama:

- trumpalaikės investicijos;
- išankstiniai apmokėjimai;
- per vienus metus gautinos sumos;
- pinigai ir jų ekvivalentai;
- kitas trumpalaikis finansinis turtas.

Gautinos sumos pirminio pripažinimo metu yra įvertinamos įsigijimo savikaina, o finansinėse ataskaitose rodomos atėmus nuvertėjimo (jei yra) nuostolius.

Pinigus sudaro pinigai kasoje, kasos aparate ir banko sąskaitose.

Finansiniai įsipareigojimai apskaitomi vadovaujantis apskaitos principais ir taisyklėmis nustatytais 17 VSAFAS „Finansinis turtas ir finansiniai įsipareigojimai“, 18 VSAFAS „Atidėjiniai, neapibrėžtieji įsipareigojimai, neapibrėžtasis turtas ir poataskaitiniai įvykiai“, 19 VSAFAS „Nuoma, finansinė nuoma (lizingas) ir kitos turto perdavimo sutartys“ ir 24 VSAFAS „Su darbo santykiais susijusios išmokos“.

Įsipareigojimai yra skirstomi į ilgalaikius ir trumpalaikius, atsižvelgiant į numatomą įsipareigojimų įvykdymo laiką. Įsipareigojimai registruojami apskaitoje tik tada, kai gavus turtą ar paslaugas įstaiga prisiima įsipareigojimą atsiskaityti pinigais arba turtu. Ataskaitinio laikotarpio pabaigoje ilgalaikių skolų dalis, kuri turės būti sugrąžinta per ateinančius finansinius metus, perkeliama į trumpalaikių įsipareigojimų

grupe. Trumpalaikiai įsipareigojimai yra tie, kuriuos įstaiga turės įvykdyti per vienerius metus nuo finansinės būklės ataskaitos sudarymo datos.

Atostoginių kaupimai priskiriami su darbo santykiais susijusiems įsipareigojimams. Atostoginių kaupimai darbuotojams – tai įsipareigojimas suteikti apmokamas atostogas, kuriomis jie nepasinaudojo ataskaitinį laikotarpį. Atostoginių kaupimai apima darbdavio mokamas socialinio draudimo įmokas, skaičiuojamas nuo apskaičiuoto darbo užmokesčio. Sukaupta už kasmetines atostogas mokėtina suma apskaitoje registruojama kiekvienų metų paskutinę gruodžio 31 dieną.

Atidėjiniai pripažįstami ir registruojami apskaitoje tada, kai dėl įvykio praeityje įstaiga turi dabartinę prievolę ir tikimybę, kad įsipareigojimą reikės padengti turtu, yra didesnė už tikimybę, kad nereikės, o įsipareigojimo suma gali būti patikimai įvertinta. Jei patenkinamos ne visos sąlygos, atidėjiniai nėra pripažįstami, o informacija apie susijusį su tikėtina sumokėti suma neapibrėžtąjį įsipareigojimą yra pateikiama finansinių ataskaitų aiškinamajame rašte.

Finansavimo sumos apskaitomos vadovaujantis apskaitos principais ir taisyklėmis nustatytais 20 VSAFAS „Finansavimo sumos“. Finansavimo sumos pripažįstamos, kai atitinka šiame VSAFAS nustatytus kriterijus. Finansavimo sumos skirstomos pagal jų gavimo šaltinius ir naudojimo paskirtį. Finansavimo sumos pagal paskirtį skirstomos į finansavimo sumas nepiniginiam turtui įsigyti ir finansavimo sumas kitoms išlaidoms kompensuoti.

Finansavimo sumos pagal šaltinį – tai iš Valstybės ir Savivaldybės biudžetų, Valstybinio socialinio draudimo fondo, Privalomojo sveikatos draudimo fondo, Europos Sąjungos, Lietuvos ir užsienio paramos fondų gauti arba gautini pinigai arba kitas turtas, skirtas įstatuose nustatytiems tikslams pasiekti ir funkcijoms atlikti bei vykdomoms programoms įgyvendinti. Finansavimo sumos apima gautus arba gautinus pinigus ir kaip paramą gautą turtą, įskaitant įsigytą už tikrąją vertę.

Gautos (gautinos) ir panaudotos finansavimo sumos arba jų dalis pripažįstamos finansavimo pajamomis tais laikotarpiais, kuriais patiriamos su finansavimo sumomis susijusios sąnaudos.

Finansavimo pajamos pripažįstamos ir apskaitomos vadovaujantis apskaitos principais ir taisyklėmis nustatytais 20 VSAFAS „Finansavimo sumos“. Finansavimo pajamos pripažįstamos pagal kaupimo principą – pajamomis tais laikotarpiais, kuriais patirtos sąnaudos. Finansavimo sumos, skirtos nematerialiajam, ilgalaikiam materialiajam turtui įsigyti, pripažįstamos finansavimo pajamomis:

- registruojant turto nusidėvėjimą (amortizaciją);
- registruojant turto nuvertėjimą;
- registruojant turto pardavimą ar perleidimą ne viešojo sektoriaus subjektams;
- nurašant sugadintą ar dėl kitų priežasčių netinkamą naudoti turtą į sąnaudas.

Finansavimo sumos atsargoms įsigyti pripažįstamos finansavimo pajamomis: perdavus ūkinį inventorių naudoti veikloje, sunaudojus medžiagas ir žaliavas veikloje, atsargoms nuvertėjus, nurašius pripažintas nereikalingomis, netinkamomis (negalimomis) naudoti atsargas.

Finansavimo sumos kitoms išlaidoms kompensuoti pripažįstamos finansavimo pajamomis, kurios lygios sąnaudų sumai, tą patį laikotarpį, kai jos patirtos.

Pagrindinės veiklos kitos pajamos apskaitomos, vadovaujantis apskaitos principais ir taisyklėmis nustatytais 10 VSAFAS „Kitos pajamos“. Pajamų apskaitai taikomas kaupimo principas. Pajamos registruojamos apskaitoje ir rodomos finansinėse ataskaitose tą ataskaitinį laikotarpį, kurį yra uždirbamos, t. y. kurį suteikiamos medicinos paslaugos, nepriklausomai nuo pinigų gavimo momento. Pajamos pripažįstamos, kai tikėtina, kad įstaiga gaus su sandoriu susijusią ekonominę naudą, kai galima patikimai nustatyti pajamų sumą ir kai galima patikimai nustatyti su pajamų uždirbimu susijusias sąnaudas. Pajamomis laikoma tik pačios įstaigos gaunama ekonominė nauda. Pajamomis nepripažįstamos trečiųjų asmenų vardu surinktos sumos, kadangi tai nėra įstaigos gaunama ekonominė nauda.

Veiklos rezultatų ataskaitoje pajamos grupuojamos į šias grupes: finansavimo pajamos, pagrindinės veiklos kitos pajamos, kitos veiklos pajamos, finansinės ir investicinės veiklos pajamos.

Sąnaudos apskaitomos, vadovaujantis apskaitos principais ir taisyklėmis nustatytais 11 VSAFAS „Sąnaudos“. Sąnaudos apskaitoje pripažįstamos vadovaujantis kaupimo ir palyginamumo principais tuo ataskaitiniu laikotarpiu, kai uždirbamos su jomis susijusios pajamos, neatsižvelgiant į pinigų išleidimo laiką. Tais atvejais, kai per ataskaitinį laikotarpį padarytų išlaidų neįmanoma tiesiogiai susieti su tam tikrų pajamų uždirbimu ir jos neduos ekonominės naudos ateinančiais ataskaitiniais laikotarpiais, šios išlaidos

pripažįstamos sąnaudosis tą patį laikotarpį, kada buvo padarytos. Sąnaudų dydis įvertinamas sumokėta arba mokėtina pinigų suma. Veiklos rezultatų ataskaitoje sąnaudos grupuojamos į šias grupes: pagrindinės veiklos sąnaudos, kitos veiklos sąnaudos bei finansinės ir investicinės veiklos sąnaudos. Finansinės ir investicinės veiklos sąnaudas sudaro baudų ir delspinigių sąnaudos.

Turto nuvertėjimas nustatomas ir apskaitomas vadovaujantis apskaitos principais ir taisyklėmis nustatytais 8 VSAFAS „Atsargos“, 17 VSAFAS „Finansinis turtas ir finansiniai įsipareigojimai“ ir 22 VSAFAS „Turto nuvertėjimas“. Nuostoliai dėl turto nuvertėjimo apskaitoje pripažįstami pagal nuvertėjimo požymius. Sudarydama finansinių ataskaitų rinkinį, įstaiga įvertina, ar yra turto nuvertėjimo požymių. Jeigu yra vidinių ar išorinių nuvertėjimo požymių, nustatoma turto atsiperkamoji vertė ir palyginama su turto balansine verte. Nuostoliai dėl turto nuvertėjimo apskaitoje registruojami apskaičiuotų nuostolių suma, mažinant turto balansinę vertę ir tą pačią sumą registruojant ataskaitinio laikotarpio pagrindinės arba kitos veiklos sąnaudas. Turto nuvertėjimas nėra tolygus turto nurašymui. Turtui nuvertėjus, yra mažinama turto vieneto balansinė vertė, tačiau išsaugoma informacija apie turto įsigijimo savikainą, t. y. turto vieneto įsigijimo savikaina apskaitoje lieka tokia pati kaip iki nuvertėjimo nustatymo, o nuvertėjimas registruojamas atskiroje sąskaitoje. Turto nuvertėjimas apskaitoje yra registruojamas ne didesne verte nei turto balansinė vertė.

Tarpusavio užskaitos ir palyginamoji informacija. Sudarant finansinių ataskaitų rinkinį, finansinio turto ir įsipareigojimų, taip pat pajamų ir sąnaudų tarpusavio užskaita negalima, išskyrus atvejus, kai konkretus VSAFAS numato būtent tokias užskaitas. Tarpusavio užskaitos atliekamos remiantis apskaitos principais, nustatytais 1 VSAFAS „Finansinių ataskaitų rinkinio pateikimas“.

Apskaitos politikos keitimas, apskaitinių įverčių keitimas ir apskaitos klaidų taisymas principai ir taisyklės nustatyti 7-ajame VSAFAS „Apskaitos politikos, apskaitinių įverčių keitimas ir klaidų taisymas“. Įstaiga pasirinktą apskaitos politiką taiko gana ilgą laiką tam, kad būtų galima palyginti skirtingų ataskaitinių laikotarpių finansines ataskaitas. Apskaitiniai įverčiai yra peržiūrimi tuo atveju, jei pasikeičia aplinkybės, kuriomis buvo remtasi atliekant įvertinimą. Įstaigos apskaitinio įverčio pasikeitimo rezultatas įtraukiamas į tą veiklos rezultatų ataskaitos eilutę, kurioje buvo nurodytas pirminis įvertis.

Ataskaitiniu laikotarpiu pastebėtų esminių apskaitos klaidų, padarytų praėjusių ataskaitinių laikotarpių finansinėse ataskaitose, taisymas registruojamas praėjusių laikotarpių esminių klaidų taisymo įtakos sąskaitoje. Apskaitos klaida laikoma esmine, jei jos vertinė išraiška yra didesnė kaip 0,5 procento skaičiuojant nuo įstaigos praėjusio metinio ataskaitinio laikotarpio gautų pajamų arba sąnaudų; 0,5 procentų turto balansinės vertės. Nustatant reikšmingumą, vertinamas ne tik straipsnio dydis, bet ir pobūdis. Neesminės apskaitos klaidos taisymas registruojamas toje pačioje veiklos rezultatų ataskaitos eilutėje, kurioje buvo pateikta klaidinga informacija. Su apskaitos politikos ar apskaitinių įverčių keitimu bei esminių apskaitos ir neesminių apskaitos klaidų taisymu susijusi reikšminga informacija pateikiama aiškinamajame rašte, kurios nepateikimas arba klaidingas pateikimas gali iškreipti ataskaitas ir paveikti informacijos vartotojų priimamus sprendimus.

Pagrindiniai informacijos pagal segmentus pateikimo principai. Informacija pagal segmentus pateikiama finansinėse ataskaitose pagal 25-ajame VSAFAS „Segmentų pateikimas finansinių ataskaitų rinkinyje“ nustatytus reikalavimus. Segmentas - pagrindinė veiklos dalis, apimanti vieną valstybės valdymo funkcijų.

III. AIŠKINAMOJO RAŠTO PASTABOS

Centro metinių finansinių ataskaitų rinkinys parengtas pagal žemesniojo lygio kitiems viešojo sektoriaus subjektams atitinkamas atsiskaitomojo laikotarpio finansinių ataskaitų formas ir susideda iš finansinės būklės ataskaitos, veiklos rezultatų ataskaitos, grynojo turto pokyčių ataskaitos, pinigų srautų ataskaitos ir aiškinamojo rašto. Aiškinamojo rašto pastabose detalizuojamos tik reikšmingiausios finansinių ataskaitų sumos.

I. Nematerialusis turtas

Informacija apie nematerialaus turto balansinės vertės pagal nematerialaus turto grupes, pasikeitimo pokyčius per ataskaitinį laikotarpį pateikta priede Nr.P3. Ataskaitinio laikotarpio pabaigai nematerialaus

turto likutinė vertė – 5990,00 Eur. 54,3 % nematerialaus turto yra visiškai amortizuota, tačiau vis dar naudojamas veikloje. Tokio turto įsigijimo savikaina yra 5039,44 Eur. Ataskaitiniais metais NT įsigyta už 5990 Eurų – tai programinė įranga, skirta GPS sistemai valdyti, ir jos modulio įdiegimas. Ši įranga buvo reikalinga ambulatorinės slaugos namuose padalinio veiklos organizavimui.

2. Ilgalaikis materialusis turtas

Aiškinamojo rašto prieduose Nr.P04-1 ir P04-2 pateikta ataskaitinio laikotarpio informacija apie ilgalaikio materialiojo turto balansinės vertės pagal turto grupes.

Per ataskaitinį laikotarpį įsigyta IMT iš Centro lėšų už 202822,94 Eur, iš jų:

- medicininė įranga – 172726,59 Eur;
- kompiuterinė įranga – 27146,35 Eur;
- kita įranga – 2950,00 Eur;

Ataskaitinio laikotarpio pabaigoje nebuvo nustatyta ilgalaikio materialiojo turto nuvertėjimo požymių. IMT, kuris yra visiškai nudėvėtas, tačiau vis dar naudojamas Centro veikloje, įsigijimo savikaina 815497,55 Eur, iš jo:

Pastatai - 66048,09 Eur

Kiti statiniai – 44773,69 Eur

Mašinos ir įrenginiai -503 320,87 Eur

Transporto priemonės – 111 305,12 Eur

Baldai, biuro įranga ir kitas ilgalaikis turtas – 90049,78.

Tai sudaro 15 procentų nuo viso IMT įsigijimo savikainos. Ilgalaikio materialaus turto, kuris nebe naudojamas veikloje, centras 2025 m. neturėjo.

Per ataskaitinį laikotarpį buvo neatlygintinai gauta turto iš savivaldybės administracijos patikėjimo teise valdomo turto:

IMT grupės pavadinimas	IMT savikaina (Eur)	Sukauptas nusidėvėjimas (Eur)	IMT likutinė vertė (Eur)
Transporto priemonės	19771,28		19771,28
Iš viso	19771,28		19771,28

Gauta parama ilgalaikiu materialiuoju turtu iš UAB Salmeda už 16398,41 Eur- endoskopų plovimo mašina. Centras savo veikloje naudoja ilgalaikį materialųjį turtą, gautą pagal panaudą. Jis apskaitomas užbalansinėse sąskaitose. Pagal panaudos sutartis gauto ilgalaikio materialiojo turto vertė paskutinę ataskaitinio laikotarpio dieną sudarė – 444501,97 Eur, iš jų su neviešojo sektoriaus subjektais sudarytų panaudos sutarčių vertė yra 117232,70 Eur.

Per ataskaitinį laikotarpį buvo nurašyta IMT 126 vienetai, kurių įsigijimo savikaina 134049,85 Eur, iš jų 48339,59 Eur (79 vnt.) sudaro turtas, kurio savikaina buvo mažesnė kaip 750 Eur ir neatitiko 12-jo VSAFAS 6.8.3. p. kriterijų, todėl šis turtas iš IT balansinių sąskaitų buvo nurašytas ir perkeltas į užbalansines sąskaitas.

Centras neturi IMT pagal finansinės nuomos (lizingo) sutartis. Centro ilgalaikis materialusis turtas nėra įkeistas ar užstatytas.

3. Atsargos

Aiškinamojo rašto priede Nr.P08 pateikta informacija apie balansinės atsargų vertės pasikeitimą per ataskaitinį laikotarpį pagal atsargų grupes. Prie atsargų priskiriamas nepanaudotų medžiagų, žaliavų, esančių atsakingų asmenų sandėliuose, likutis ir neperduotas į eksploataciją ūkinis inventorių.

Ataskaitinių metų pabaigoje atsargų likučio vertė iki grynosios realizavimo vertės sumažinta nebuvo, nes jų balansinė vertė neviršijo būsimos ekonominės naudos tas atsargas sunaudojus.

Pagal panaudos sutartį su buvusiu Užkrečiamųjų ligų ir AIDS centru gauto trumpalaikio turto (atsargų) vertė paskutinę ataskaitinio laikotarpio dieną sudarė – 222,64 Eurų (medicininis inventorių);

Pagal panaudos sutartį su Širvintų rajono savivaldybės administracija gauto trumpalaikio turto (atsargų) vertė paskutinę ataskaitinio laikotarpio dieną sudarė – 6850,08 Eurų (medicininis inventorių ir biuro inventorių) SAM Ekstremalių sveikatai situacijų centro perduotų pagal panaudą atsargų vertė 4,83 Eur.

Užbalansinėse sąskaitose apskaitomas centro perduotas į eksploataciją ūkinis ir medicininis inventorių. Ataskaitinio laikotarpio pabaigoje tokio turto vertė sudarė – 309853,48 Eurų.

4. Išankstiniai apmokėjimai

Informacija apie išankstinius apmokėjimus pateikiama priede Nr. P9. Ataskaitinio laikotarpio pabaigoje išankstinių apmokėjimų balansinę vertę sudaro:

- 1) išankstiniai apmokėjimai tiekėjams – 1200,00 Eur už finansinio audito paslaugas. (2024 m. pabaigoje – 0,00 Eur);
- 2) kitos ateinančių laikotarpių sąnaudos -2072,26 Eur, kurios bus pripažintos pagrindinės veiklos sąnaudomis ateinančiais ataskaitiniais laikotarpiais (2024 m. pabaigoje – 1904,31 Eur). Šias sąnaudas sudaro:
 - 2.1. Ateinančių laikotarpių transporto draudimo sąnaudos - 737,42 Eur
 - 2.2. Ateinančių laikotarpių turto draudimo sąnaudos - 937,11 Eur
 - 2.3. Ateinančių laikotarpių prenumeratos sąnaudos - 397,73 Eur.

5. Per vienus metus gautinos sumos

Informacija apie per vienerius metus gautinas sumas pateikiama priede Nr. P10. Gautinų sumų balansinę vertę sudaro gautinos sumos už Centro suteiktas paslaugas, kurios bus apmokėtos per sekantį ataskaitinį laikotarpį yra 650244,21 Eur (2024 m. pabaigoje – 578807,94 Eur). Didžiausią dalį gautinų sumų (98 %) sudaro gautinos sumos už suteiktas asmens sveikatos priežiūros paslaugas – 637541,30 Eur. Tai Valstybinės ligonių kasos prie SAM skola už 2025 m. gruodžio mėnesį ir ketvirto ketvirčio virs sutarties suteiktas paslaugas. Kitas gautinas 12702,91 Eur sumas sudaro 1116 Eur kompensuotinos sąnaudos už komunalinius mokesčius, 10467,66 Eur gautinos kitos veiklos pajamos, ir 1195,25 Eur kitos pajamos. Visos gautinos sumos nėra pradelstos.

6. Pinigai ir pinigų ekvivalentai

Informacija apie pinigus ir pinigų ekvivalentus pateikiama priede Nr. P11. Centro grynuosius pinigus ir jų ekvivalentus sudaro gryniesi pinigai kasoje bei kasos aparate, pinigai kelyje ir atsiskaitomose sąskaitose banke. Centras neturi lėšų įšaldytose banko sąskaitose. Ataskaitinio laikotarpio pabaigoje pinigų likutis žymiai sumažėjo – 82,10 % arba 111963,45 Eur. Tai turėjo įtakos išaugę pinigų srantai darbo užmokesčiui (64,8 %) bei kitų paslaugų įsigijimui.

7. Finansavimo sumos

Detali informacija apie finansavimo sumas pagal šaltinius, tikslinę paskirtį ir pokyčius per ataskaitinį laikotarpį pateikiama priede Nr.P12.

Ataskaitiniu laikotarpiu gauta 451606,12 Eur finansavimo sumų, išskyrus neatlygintinai gautą turtą. Iš jų:

Iš valstybės biudžeto lėšų 149269,93 Eur ,iš jų:

-Užimtumo tarnybos subsidija darbo užmokesčiui – 5429,73 Eur;

-pagal projektą sveikatos specialistų pritraukimas į Širvintų rajono savivaldybės sveikatos centrą Nr.09-027-P-0023 -1314,50 Eur;

-pagal projektą sveikatos centro sudėtyje teikiamų sveikatos priežiūros paslaugų infrastruktūros modernizavimas Nr.P09-022-P-0022 -142500,01 Eur.

- SAM netinkamų deklaruoti Europos komisijai lėšų pasikeitimas – 25,69 Eur (pinigų srauto nebuvo).

Iš savivaldybės biudžeto 150352,50 Eur:

-Širvintų raj. Saviv. administracija- finansavimas trūkstamų specialistų darbo užmokesčiui -150 000 Eur;

-Širvintų raj. Saviv. administracija- finansavimas jaunimo užimtumui -352,50 Eur.

Iš Europos sąjungos lėšų 151983,69 Eur:

-Užimtumo tarnybos subsidija darbo užmokesčiui – 2608,18 Eur;

pagal projektą sveikatos specialistų pritraukimas į Širvintų rajono savivaldybės sveikatos centrą Nr.09-027-P-0023 -6875,50 Eur;

-pagal projektą sveikatos centro sudėtyje teikiamų sveikatos priežiūros paslaugų infrastruktūros modernizavimas Nr.P09-022-P-0022 -142500,01 Eur.

Ataskaitiniu laikotarpiu neatlygintai gauta turto:

Finansavimo sumos p/g ir šaltinį paskirtį	VB lėšų suma, Eur	ES lėšų suma, Eur	SB lėšų suma, Eur	Kitų šaltinių lėšų suma, Eur	Iš viso lėšų suma, Eur
Ekstremalių situacijų centras atsargoms				3685,50	3685,50
VLK apmoka tiekėjui už atsargas	39,56			38704,73	38744,29
Širvintų saviv. administracija atsargoms				150,00	150,00
Širvintų saviv. administracija IMT			6555,00	13216,28	19771,28
Parama IT ir atsargoms				17667,81	17667,81
Iš viso	39,56	-	6555,00	73424,32	80018,88

Informacija apie per ataskaitinį laikotarpį gautą finansinę ir nefinansinę paramą pateikiama priede Nr.P12. Informacija apie paramos panaudojimą per ataskaitinį laikotarpį pateikiama priede Nr.P12.

8. Trumpalaikiai įsipareigojimai

Informacija apie trumpalaikius įsipareigojimus pateikiama priede Nr.P17. Centro trumpalaikiai įsipareigojimai ataskaitinio laikotarpio pabaigai yra 602232,67 Eur. Palyginus su 2024 metais, išaugo 18,2 % 1) didžiausią lyginamąjį svorį trumpalaikiuose įsipareigojimuose (71,1%) sudaro sukauptos atostoginių sąnaudų (nepanaudotų atostogų rezervas) – 428012,52 Eur (2024 m. pabaigoje - 412571,50 Eur);

2) su darbo santykiais susiję įsipareigojimai 49553,30 Eur (2024 m. pabaigoje – 282,07 Eur), tai įmokos Sodrai – 49551,61 Eur, GPM – 1,69 Eur;

3) mokėtinų sumų tiekėjams už gruodžio mėnesį likučiai sudaro 124666,85 Eur (2024 m. pabaigoje – 91753,27 Eur), iš jų:

- didžiausia skola už šilumą UAB „Širvintų šiluma“ – 36165,93 Eur, kas sudaro 29 % visų tiekėjų skolų;
- už kitas komunalines paslaugas – 10265,64 Eur;
- už maisto prekes – 9431,36 Eur,
- už skalbimo paslaugas -3138,29 Eur,
- už tyrimus, reagentus – 22382,74 Eur,
- už medikamentus, medicinines priemones ir paslaugas – 26195,96 Eur;
- už kitas prekes ir paslaugas – 17086,93 Eur.

9. Grynasis turtas

Informacija apie grynąjį turtą pateikiama „Grynojo turto pokyčių ataskaitoje pagal 2025 m. gruodžio 31 d. duomenis“. Centro grynąjį turtą sudaro dalininkų kapitalas ir sukauptas einamųjų bei ankstesniųjų metų perviršis arba deficitas ataskaitinio laikotarpio pabaigoje – 651064,88 Eur. 2024 metų pabaigoje buvo 901246,64 Eur. Grynasis turtas ataskaitiniu laikotarpiu sumažėjo 27,76 %. Vienintelis Centro dalininkas yra Širvintų rajono savivaldybė. Dalininko kapitalas ataskaitinio laikotarpio pabaigai sudaro 571970,78 Eur.

Sukauptas perviršis ataskaitinio laikotarpio pabaigoje 79094,10 Eur. Sukaupto perviršio sumažėjimui turėjo įtakos 2025 m. veiklos neigiamas rezultatas – 250181,76 Eur deficitas. Finansinio veiklos rezultato deficito susidarymą per ataskaitinį laikotarpį nulėmė keletas priežasčių:

1. Nacionalinės sveikatos sistemos Šakos kolektyvinės sutarties nuostatų vykdymas: DU pastoviai daliai taikomas bazinis dydis padidėjo 10 %, minimali mėnesinė alga padidinta 12,3% ,kai tuo tarpu Sveikatos priežiūros paslaugų bazinių kainų įkainiai kilo vidutiniškai 8 %. Pagal kolektyvinę sutartį suteiktos

darbuotojams papildomos socialinės privilegijos (sveikatinimosi atostogų dienos) didina darbo užmokesčio kaštus (23753,07 Eur).

2. Išėjinių išmokų ir atostogų kompensacijų išmokėjimas- 59907,98 Eur.

3. Sutarties paslaugų neįvykdymas dėl aktyvaus gydymo paslaugų sumažėjimo – prarasta 81452,00 Eur.

Mažėjantis rajono gyventojų skaičius ir reikiamų specialistų trūkumas neigiamai veikia šių paslaugų teikimo apimtį.

10. Segmentai

Centro veiklos pajamos ir sąnaudos, turtas, finansavimo sumos, įsipareigojimai ir pinigų srautai priskiriami prie sveikatos apsaugos segmento.

11. Pagrindinės veiklos kitos pajamos

Veiklos rezultatų eilutėje „Pagrindinės veiklos kitos pajamos“ rodomos visos pajamos už suteiktas asmens sveikatos priežiūros paslaugas per ataskaitinį laikotarpį tikrąja verte. Informacija apie Centro pagrindinės veiklos kitas pajamas ir kitos veiklos pajamas pateikiama priede Nr. P21. Pagrindinės veiklos pajamų struktūroje didžiausias lyginamasis tenka 5685264,90 Eur (2024 metais – 4978141,93 Eur) arba 94,7% (2024 metais – 94,3%) visų pagrindinės veiklos pajamų šios pagrindinės veiklos kitos pajamos:

Eil. Nr.	Pajamų straipsniai	Ataskaitinio laikotarpio 2025 m. pajamų suma, Eur	Praėjusio laikotarpio 2024 m. pajamų suma, Eur	Pokytis, %
I.	Pajamos už suteiktas paslaugas, apmokamas TLK, iš jų:	5515666,95	4811562,47	114,63
1.	1-lygio pajamos	1278260,76	1087779,75	117,51
2.	1-lygio pajamos už gerus rezultatus	87179,16	149184,24	58,44
3.	Slaugos paslaugų namuose pajamos	244237,00	190055,22	128,51
4.	1-lygio sveikatos programų pajamos	109771,14	85377,21	128,57
5.	1-lygio skatinamųjų paslaugų pajamos	144042,15	120667,80	119,37
6.	Sergančių cukriniu diabetu slaugos paslaugų pajamos	7443,69	6385,21	116,58
7.	Covid19 ligos diagnostikos paslaugų pajamos	-	1803,83	-
8.	2-lygio gydytojų specialistų konsultacijų pajamos	629193,07	513606,68	122,5
9.	Dienos stacionaro paslaugų pajamos	610595,88	324635,69	188,09
10.	Dienos chirurgijos paslaugų pajamos	14894,75	10430,55	142,8
11.	Priėmimo skubios pagalbos paslaugų pajamos	128027,45	121406,29	105,45
12.	Stebėjimo paslaugų pajamos	106517,41	77967,80	136,62
13.	Ambulatorinės chirurgijos paslaugų pajamos	10634,00	8709,09	122,1
14.	Stacionarinės aktyviojo gydymo paslaugų pajamos	615477,73	845031,65	72,83
15.	Stacionarinės slaugos ir palaikomojo gydymo paslaugų pajamos	768782,31	702755,20	109,40
16.	Stacionarinės paliatyvios pagalbos paslaugų pajamos	328404,34	217079,80	151,28
17.	Pradinės ambulatorinės reabilitacijos paslaugų pajamos	299482,81	237877,08	125,90
18.	Ambulatorinės psichosocialinės reabilitacijos pajamos	2501,52	-	-
18.	2 lygio sveikatos programų pajamos	57057,97	35616,25	160,20
19.	ES piliečiams suteiktų paslaugų pajamos	2604,83	2848,35	91,45
20.	Dantų protezavimo paslaugų pajamos	70558,98	72344,78	97,53
II.	Pajamos už mokamas paslaugas, iš jų	169397,95	166578,46	101,69
1.	Odontologinių medžiagų pajamos	24487,43	14638,50	167,28

2.	Vakcinų pajamos	21805,12	22545,13	96,72
3.	Profilaktinių patikrinimų pajamos	35582,50	43149,99	82,46
4.	Dantų protezavimo paslaugų pajamos	3945,83	15218,51	25,93
5.	Burnos higienos paslaugų pajamos	7596,32	7293,64	104,15
6.	Mokamų tyrimų paslaugų pajamos	29231,28	21603,84	135,31
7.	Kitų mokamų paslaugų pajamos	46749,47	42128,85	110,97
III.	Turto pardavimo pajamos	200,00	4270,00	4,68
IV.	Pervestinos pajamos į biudžetą	-	-4269,00	
	Iš viso pagrindinės veiklos kitų pajamų	5685264,90	4978141,93	114,20

2025 metais sveikatos priežiūros paslaugų baziniai įkainiai kilo vidutiniškai 8 %. Ataskaitiniu laikotarpiu Centro pajamų, apmokamų PSDF lėšomis, augimo tempas siekė 114,63 %. Šis pokytis rodo, kad pajamos išlieka stabilios. Analizuojant pateiktus lentelėje duomenis, matosi žymi pajamų didėjimo tendencija dienos stacionaro, stacionarinės paliatyviosios pagalbos paslaugų, bet stipriai sumažėjo 1-ojo lygio gerų rezultatų pajamos.

Kitas veiklos pajamas ataskaitiniais metais sudarė: kopijavimo, nuomos, reklamos paslaugos ir Širvintų rajono socialinių paslaugų centro senelių maitinimo paslaugos. Kitos veiklos pajamos sudaro 116424,48 Eur (2024 metais – 7683,36 Eur). Iš jų pervestinos į biudžetą kitos veiklos pajamos yra 620,28 Eur (2024 metais – 6685,27 Eur). Sąnaudos kitos veiklos sudaro 114678,64 Eur (2024 metais – 0,00 Eur). Kitos veiklos rezultatas 1125,56 Eur (2024 metais – 998,09). Atsižvelgiant į praeitų metų finansinio audito rekomendacijas, buvo pakeista maitinimo paslaugų atvaizdavimo apskaitoje tvarka, ir nuo 2025 metų jos apskaitomos kitos veiklos pajamose ir sąnaudose. Todėl reikšmingai pasikeitė kitos veiklos pajamos ir sąnaudos.

12. Pagrindinės veiklos sąnaudos

Informacija apie Centro pagrindinės veiklos sąnaudas pagal išlaidų straipsnius pateikiama „Veiklos rezultatų ataskaitoje pagal 2025 m. gruodžio 31 d. duomenis“. Pagrindinės veiklos sąnaudos per ataskaitinį laikotarpį sudaro 6251716,58 Eur (2024 metais – 5541808,24 Eur). Pagrindinės veiklos sąnaudose didžiausią lyginamąjį svorį sudaro darbo užmokesčio ir socialinio draudimo sąnaudos – 84,8 % (2024 metais – 83,5%), sunaudotų ir parduotų atsargų savikainos lyginamasis svoris - 5,04 % (2024 metais – 5,4%), kitų paslaugų sąnaudos – 4,61 % (2024 metais – 4,7%), komunalinių paslaugų – 2,9 % (2024 metais – 2,9%), visos kitos sąnaudos sudaro - 2,65 % (2024 metais – 3,5%).

Sąnaudų straipsniai	Ataskaitinio laikotarpio 2025 m. sąnaudų suma, Eur	Praėjusio laikotarpio 2024 m. sąnaudų suma, Eur	Pokytis, %
1. Darbo užmokesčio ir socialinio draudimo	5303297,08	4625285,10	114,66
1.1. Darbo užmokesčio	5176960,18	4519380,76	114,55
1.2. Kelionės kompensacinių išlaidų	32663,16	24781,70	131,8
1.3. Socialinio draudimo	93673,74	81122,64	115,47
2. Nusidėvėjimo ir amortizacijos	90530,55	88335,96	102,48
3. Komunalinių paslaugų ir ryšių	178858,92	163276,84	109,54
3.1. Šildymo	95656,62	81082,51	117,97
3.2. Elektros energijos	39361,91	37227,63	105,73
3.3. Vandentiekio ir nuotekų	18757,06	18573,44	100,99
3.4. Ryšių paslaugų	12913,12	9603,55	134,46
3.5. Kitų komunalinių paslaugų	12170,21	16789,71	72,49
4. Transporto sąnaudos	23725,33	14226,07	166,77
4.1. Transporto remonto	6827,07	2303,82	296,34
4.2. Transporto draudimo	1677,47	1964,48	85,39
4.3. Degalų sąnaudos	11793,22	8378,36	140,76

4.4.Elektros energijos sąnaudos elektra varomiems automobiliams	1441,46	-	-
4.5.Kitos transporto sąnaudos	1986,11	1579,41	125,75
5. Kvalifikacijos kėlimo	3870,48	9169,90	42,21
6. Paprasto remonto ir eksploataavimo	14812,96	52694,62	28,11
7. Nuvertėjimo ir nurašytų sumų	21065,94	19706,00	106,9
8. Sunaudotų ir parduotų atsargų savikaina	314908,14	297098,34	105,99
8.1.Medikamentų	124492,96	98761,29	126,05
8.2.Medicininės pagalbos priemonių ir reagentų	86720,49	95483,06	90,82
8.3.Ūkinių medžiagų	20925,87	29043,54	72,05
8.4.Maisto produktų	47501,23	38033,69	124,89
8.5.Medicininio inventoriaus	3868,00	11122,95	34,77
8.6.Ūkinio inventoriaus	29519,05	14352,25	205,68
8.7.Kitų atsargų	1880,54	10301,55	18,25
9.Kitų paslaugų	288111,29	260745,47	110,5
9.1.Tyrimų pagal analizatorių panaudą	103120,28	53344,25	193,31
9.2.Tyrimų pagal sutartį	30674,62	36654,53	83,69
9.3.Skalbimo	23373,22	20163,59	115,92
9.4.Med. technikos remonto ir priežiūros	24583,89	19291,03	127,44
9.5.Kompiuterinių programų priežiūros	40369,89	58483,61	69,03
9.6.Kitų	65989,39	72808,46	90,63
10. Socialinių išmokų	1937,28	1747,92	110,83
11. Kitos	10598,61	9522,02	111,31
11.1.Žyminiai mokesčiai	44,00	552,00	-
12.2.Įmoka į žalos atlyginimo fondą	10554,61	8970,02	117,67
Iš viso pagrindinės veiklos sąnaudos	6251716,58	5541808,24	112,81

13. Finansinės ir investicinės veiklos rezultatas

Informacija apie finansinės ir investicinės veiklos pajamas ir sąnaudas per ataskaitinį laikotarpį pateikiama priede Nr.P23. Šios veiklos sąnaudos – 1183,49 Eur. Iš jų:

- VMI delspinigiai – 565,60 Eur
- Sodra delspinigiai -395,22 Eur
- delspinigiai tiekėjams -222,67 Eur.

Šios veiklos pajamų nebuvo.

14. Atidėjiniai

Atidėjiniai išėtinėms išmokoms, kurias įstaiga privalo išmokėti išeinantiems į pensiją darbuotojams pagal Darbo kodekso 56 str.1 d.4 p. pripažįstami ir registruojami apskaitoje tada, kai įstaiga turi įsipareigojimą (teisinę prievolę arba neatšaukiamąjį pasižadėjimą) dėl įvykio praeityje, kai tikimybė, kad įsipareigojimą reikės padengti turtu, yra didesnė už tikimybę, kad nereikės, o įsipareigojimo suma gali būti patikimai įvertinta. Jei patenkinamos ne visos sąlygos, atidėjiniai nėra pripažįstami. Centre dirba 33 (2024 metais – 28) darbuotojai, kuriems įstatymų nustatyta tvarka yra sukakęs senatvės pensijos amžius ir jie įgiję teisę į visą senatvės pensiją, dirbant šiame Centre. 2025-12-31 dienai kaupiniai išėtinėms išmokoms (dviejų darbuotojo vidutinio darbo užmokesčio dydžio) sudaro 161020,44 Eur (2024-12-31 – 118024,41 Eur). Tačiau įvertinus praeities įvykius, tokius kaip patirtų žalų ar vykstančių teisminių procesų dėl žalos atlyginimo nebuvimą, ir tik vieno senatvės pensijos amžiaus darbuotojo išėjimą iš darbo tiek per 2025 metus, tiek ir per 2024 metus, atsižvelgiant į esamą situaciją, kad Centras siekia išsaugoti esamus darbuotojus, ir į tai, kad Centras neturi patikimos informacijos apie darbuotojus planuojančius išeiti į pensiją artimiausiu metu, todėl atidėjiniai išėtinėms išmokoms 2025 metų apskaitoje, kaip ir 2024 metais, neregistruojami. Įvertinus tai, kad Centre tik vienas pensijinio amžiaus darbuotojas išėjo iš darbo, galima daryti prielaidą, kad vidutinė

metinė išėitinė išmoka, kuri galėtų būti lygi 4879,41 Eurų, nėra reikšminga suma einamiems metams, todėl šių atidėjinių apskaitoje neatvaizduoja.

15. Pobalansiniai įvykiai

Po 2025 m. gruodžio 31 d. iki finansinių ataskaitų sudarymo datos neįvyko jokių įvykių, kurie reikalautų pataisymų ar turėtų būti atspindėti finansinėse ataskaitose, išskyrus tuos, kurie jau yra pateikti Centro 2025 metų finansinėse ataskaitose.

Direktorius

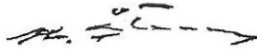

Kęstutis Štaras

Vyr. finansininkė

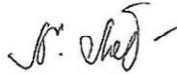

Neringa Matijošienė

**VIEŠOSIOS ĮSTAIGOS ŠIRVINTŲ RAJONO SAVIVALDYBĖS SVEIKATOS CENTRO
2025 M. VEIKLOS ATASKAITA**

TURINYS

VADOVO ŽODIS	2
1. SVEIKATOS CENTRO VEIKLOS TIKSLAI IR UŽDAVINIAI BEI JŲ ĮGYVENDINIMAS	3
2. PIRMINĖ AMBULATORINĖ ASMENS SVEIKATOS PRIEŽIŪRA	6
2.1. ŠEIMOS MEDICINOS SKYRIUS	7
2.2. IMUNOPROFILAKTIKA	8
2.3. PREVCINIŲ PROGRAMŲ VYKDYMAS	9
2.4. SKATINAMOSIOS PASLAUGOS	11
2.5. AMBULATORINIŲ PASLAUGŲ NAMUOSE SKYRIUS	11
2.6. ODONTOLOGIJOS IR DANTŲ PROTEZAVIMO SKYRIUS	12
2.7. PSICHIKOS SVEIKATOS CENTRAS	12
3. PIRMINĖS STACIONARINĖS SLAUGOS IR PALAIKOMOJO GYDYMO PASLAUGOS	13
4. PRIĖMIMO-SKUBIOS PAGALBOS SKYRIAUS PASLAUGOS	13
5. ANTRINĖS ASMENS SVEIKATOS PRIEŽIŪROS PASLAUGOS	14
5.1. VIDAUS LIGŲ IR REANIMACIJOS-INTENSYVIOSIOS TERAPIJOS SKYRIAI	14
5.2. DIENOS GERIATRIJOS SKYRIAUS VEIKLA	15
5.3. SPECIALISTŲ KONSULTACIJŲ KABINETŲ VEIKLA	15
5.4. DIABETINĖS PĖDOS KABINETAS	17
6. AMBULATORINĖ MEDICININĖ REABILITACIJA	17
7. KLINIKINĖS DIAGNOSTIKOS LABORATORIJOS VEIKLA	18
8. RADIOLOGIJOS SKYRIAUS VEIKLA	19
9. TIESIOGIAI STEBIMO TRUMPO GYDYMO KURSO (DOTS) KABINETO DARBO VEIKLA ...	19
10. VIDAUS MEDICININIO AUDITO VEIKLA	20
11. ŪKIO SKYRIAUS DARBAI	20
12. ĮVYKDYTI PROJEKTAI	21
13. SVEIKATOS CENTRO DALININKAI IR KIEKVIENO JŲ ĮNAŠŲ VERTĖ	22
14. GAUTOS LĖŠOS, JŲ ŠALTINIAI IR LĖŠŲ PANAUDOJIMAS	22
15. INFORMACIJA APIE CENTRO ĮSIGYTĄ IR PERLEISTĄ ILGALAIKĮ TURTA PER FINANSINIUS METUS	25
16. SVEIKATOS CENTRO SĄNAUDOS PER FINANSINIUS METUS	26
17. DARBUOTOJŲ SKAIČIUS, SĄNAUDOS VALDYMO IŠLAIDOMS	27
18. SANDORIAI SU SUSIJUSIOMIS ŠALIMIS	30
19. REIKŠMINGI SANDORIAI	30
20. APIBENDRINIMAS IR VEIKLOS PROGNOZĖS	30

VADOVO ŽODIS

Viešoji įstaiga Širvintų rajono savivaldybės sveikatos centras (toliau – Sveikatos centras) įsteigtas 2024 m. sausio 5 d. Širvintų rajono savivaldybės tarybos 2023 m. spalio 16 d. sprendimu Nr. 1-143 „Dėl viešosios įstaigos Širvintų ligoninės reorganizavimo prijungiant ją prie viešosios įstaigos Širvintų rajono pirminės sveikatos priežiūros centro“.

Sveikatos centras yra Lietuvos nacionalinės sveikatos sistemos iš Širvintų rajono savivaldybės turto ir lėšų įsteigtas pelno nesiekiantis ribotos civilinės atsakomybės viešasis juridinis asmuo, teikiantis pirminės ir antrinės ambulatorinės ir stacionarinės asmens sveikatos priežiūros paslaugas pagal Valstybinės akreditavimo sveikatos priežiūros tarnybos veiklai suteiktą licenciją.

Sveikatos centro **veiklos misija**: teikti kvalifikuotas pirminės ir antrinės asmens sveikatos priežiūros paslaugas Širvintų rajono gyventojams, saugiai ir patikimai atliekant tyrimus, taikant naujausius diagnostikos ir gydymo metodus.

Sveikatos centro **veiklos sritys** – organizuoti ir teikti kvalifikuotas pirminės ir antrinės ambulatorinės ir stacionarinės asmens sveikatos priežiūros paslaugas pagal Sveikatos centro turimą asmens sveikatos priežiūros veiklai suteiktą licenciją.

Pagrindinis Sveikatos centro **veiklos uždavinys** yra užtikrinti pacientams teikiamų asmens sveikatos priežiūros paslaugų kokybę ir prieinamumą bei sudarant optimalias darbo sąlygas darbuotojams.

Sveikatos centras privalo racionaliai naudoti turimus išteklius, siekti veiklos efektyvumo, vykdyti steigėjo patvirtintas užduotis, atsižvelgiant į paslaugų užsakovų keliamus reikalavimus, užtikrinti pacientų duomenų apsaugą, kovoti su korupcijos apraiškomis. Sveikatos centro darbuotojai privalo laikytis nustatytų vidaus darbo tvarkos, elgesio taisyklių ir konfidencialumo reikalavimų, gerbti pacientų privatumą, nepažeisti jų žmogiškojo orumo, užtikrinti savalaikę pagalbą, pagal galimybes maksimaliai tenkinti jų poreikius ir atliepti pagirstiems lūkesčiams.

2024 m. balandžio 5 d. Sveikatos centras, Kaišiadorių rajono visuomenės sveikatos biuras, UAB „Gruodė“, UAB Mūsų šeimos klinika“ (šiuo metu įstaiga veiklos nevykdo) ir VšĮ Ukmergės ligoninė pasirašė „Sveikatos priežiūros įstaigų, teikiančių sveikatos centrui priskiriamas sveikatos priežiūros paslaugas Širvintų rajono savivaldybėje, bendradarbiavimo sutartį“, kurios tikslas – asmens sveikatos priežiūros teikiamų paslaugų organizavimo gerinimas, įskaitant jų koordinavimą bendradarbiaujant tarpusavyje, siekiant savivaldybės gyventojams gerinti asmens sveikatos priežiūros paslaugų kokybę. Koordinuojančia įstaiga paskirtas Sveikatos centras.

Sveikatos centras asmens sveikatos priežiūros paslaugas teikia pagal 1999 m. gruodžio 17 d. Valstybinės akreditavimo sveikatos priežiūros tarnybos prie Sveikatos apsaugos ministerijos išduotą įstaigos asmens sveikatos priežiūros licenciją Nr. 1124, naujausia versija 2025-11-07.

Adresu Parko g. 13, Širvintų m., Širvintų r. sav. teikiamos:

- šeimos medicinos paslaugas teikia šeimos gydytojai, vaikų ligų gydytoja, gydytojai chirurgai, gydytojai akušeriai-ginekologai;
- psichikos sveikatos priežiūros;
- paliatyviosios pagalbos;
- odontologijos, burnos higienisto praktikos, dantų techniko praktikos, burnos chirurgijos;
- radiologijos (rentgenodiagnostikos);
- akušerio praktikos, slaugos, psichikos sveikatos slaugos;
- ambulatorinės slaugos paslaugos namuose;
- sergančiųjų cukriniu diabetu slaugos;
- laboratorinės diagnostikos paslaugos.

- stacionarinės asmens sveikatos priežiūros: vidaus ligų, geriatrijos, reanimacijos ir intensyviosios terapijos I-I (vaikų ir suaugusiųjų), reanimacijos ir intensyviosios terapijos I-II (suaugusiųjų), reanimacijos ir intensyviosios terapijos II (suaugusiųjų);
- ambulatorinės vidaus ligų, neurologijos, kardiologijos, **endokrinologijos**, reumatologijos, **dietologijos**, dermatovenerologijos, oftalmologijos, otorinolaringologijos, fizinės medicinos ir reabilitacijos, anesteziologijos ir reanimatologijos, ortopedijos ir traumatologijos, geriatrijos, vaikų ligų, **infekcinių ligų**, akušerijos ir ginekologijos, urologijos, chirurgijos, kraujagyslių chirurgijos, abdominalinės chirurgijos paslaugos;
- pirminės stacionarinės slaugos ir palaikomojo gydymo, paliatyviosios slaugos;
- echoskopijos, endoskopijos, radiologijos (ultragarsinių tyrimų);
- anestezijos, akušerijos praktikos, slaugos, kineziterapijos, ergoterapijos, gydomojo masažo, dienos chirurgijos, dienos stacionaro paslaugos.

2025 m. atnaujinome endokrinologijos asmens sveikatos priežiūros paslaugų teikimą, naujai gavome licenciją dietologo ir infekcinių ligų paslaugų teikimui.

1. SVEIKATOS CENTRO VEIKLOS TIKSLAI IR UŽDAVINIAI BEI JŲ ĮGYVENDINIMAS

Vadovaujantis LR sveikatos apsaugos ministro 2025 m. gegužės 21 d. įsakymu Nr. V- 482 213 „Dėl Lietuvos nacionalinės sveikatos sistemos viešųjų ir biudžetinių įstaigų, teikiančių asmens sveikatos priežiūros paslaugas, veiklos rezultatų vertinimo rodiklių 2025 metų siektinų reikšmių patvirtinimo“ pateikiama informacija apie 2025 metų veiklos rezultatų vertinimo rodiklių įvykdymą:

I. Nr.	Veiklos rezultatų vertinimo rodikliai	Tikslas	Rezultatas
I	Finansinių rodiklių grupė:		
1.	Įstaigos praėjusių metų veiklos rezultatų ataskaitoje nurodytas pajamų ir sąnaudų skirtumas (grynasis perviršis ar deficitas)	Būti nenuostolingai	Deficitas
2.	Naujų papildomų finansavimo šaltinių pritraukimas / projektų vykdymas	Ne mažiau nei 2 sutartys per metus	3
3.	Konsoliduotų viešųjų pirkimų skaičius	Ne mažiau kaip 2	3
II	Pacientų pasitenkinimo rodiklių grupė:		
1.	Pacientų pasitenkinimo asmens sveikatos priežiūros įstaigos (toliau – ASPĮ) teikiamomis asmens sveikatos priežiūros paslaugomis lygis	Ne mažiau 95 proc.	97,3
2.	ASPĮ įtraukta į Skaidrių asmens sveikatos priežiūros įstaigų sąrašą	ASPĮ įtraukta į Skaidrių asmens sveikatos priežiūros įstaigų sąrašą	Gautas kandidato statusas
III	Darbuotojų pasitenkinimo rodiklių grupė:		

1.	ASPI darbuotojų kaitos rodiklis	Ne daugiau 10 proc. per metus	14,85 proc.
2.	ASPI patirtos sąnaudos asmens sveikatos priežiūros, visuomenės sveikatos priežiūros ir farmacijos specialistų profesinei kvalifikacijai tobulinti	Ne mažiau kaip 0,50 proc. ASPI darbo užmokesčio sąnaudų neįskaitant darbdavio socialinio draudimo įmokų	0,075 proc.
3.	ASPI slaugytojų ir gydytojų darbo užmokesčio santykis	ASPI slaugytojo vidutinis darbo užmokestis ne mažesnis kaip 0,5 ASPI gydytojo vidutinio darbo užmokesčio	0,37
IV	Turinio rodiklių grupė:		
1.	ASPI slaugytojų ir gydytojų etatų santykis	ASPI vienam gydytojo etatui tenka 2,0 slaugytojo etato	2
2.	ASPI šeimos gydytojo ir komandos etatų santykis	ASPI vienam šeimos gydytojo etatui tenka 2,6 komandos etato	Stebimas (2,6368)
3.	Bendras išvengiamų hospitalizacijų skaičius, tenkantis 1000 prie pirminės asmens sveikatos priežiūros įstaigos (toliau – PASPI) prisirašusių gyventojų	Išvengiamų hospitalizacijų skaičius neviršija 7,5 atvejų, tenkančių 1000 prie PASPI prisirašusių gyventojų	Dar nepaskelbti
4.	Vyresnių nei 65 metų asmenų skiepijimas gripo vakcina	Prirašytų prie PAASP įstaigos asmenų, vyresnių nei 65 metų, dalis, kurią sudaro asmenys, per ataskaitinį laikotarpį paskiepyti gripo vakcina, ne mažesnė nei 40 proc.	18,73 proc.
5.	Asmenų, gavusių tęstinės psichikos sveikatos priežiūros paslaugas Psichikos sveikatos centre per 30 dienų nuo išrašymo iš psichiatrijos stacionaro arba dienos stacionaro, dalis	55 proc.	78 proc.
6.	Pirminės ambulatorinės psichikos sveikatos priežiūros paslaugas teikiančių specialistų komandos narių (ne gydytojų) suteiktų	155 vnt. 1000-iui prisirašusiųjų	166,26

	paslaugų skaičius, tenkantis 1000 prie Psichikos sveikatos priežiūros centro prirašytų gyventojų, per metus		
7.	ASPI, teikiančių stacionarines psichiatrijos paslaugas, dalyvavimas įgyvendinant PSO „QualityRights“ iniciatyvos veiklas	-	-
8.	Smurto ir priekabiavimo prevencijos politikos įgyvendinimo veiksmų planų įgyvendinimas	Ne mažiau kaip 50 proc.	92 proc.
9.	Nepageidaujamų įvykių ASPI registravimas	ASPI registruoja nepageidaujamus įvykius ir yra nustačiusi nepageidaujamų įvykių stebėsenos ir valdymo tvarką	Registruojama, 2025 m. nebuvo
10.	Greitosios medicinos pagalbos skubių įvykdytų iškvietimų paslaugų, suteiktų per 15 min. (mieste) ir per 25 min. (kaime), dalis	-	Neaktualu
11.	Pakartotinių donorų 1000-iui gyventojų rodiklio augimas	-	Neaktualu
V	Kiti rodikliai:		
1.	Duomenų teikimas Išankstinėje pacientų registracijos informacinėje sistemoje	80 proc. ASPI registracijų specializuotoms ambulatorinėms asmens sveikatos priežiūros paslaugoms ir pirminio lygio ambulatorinėms asmens sveikatos priežiūros paslaugoms gauti atliekama per IPR IS	78,4 proc.
2.	Laboratorinių tyrimų užsakymų ir atsakymų teikimas į Elektroninę sveikatos paslaugų ir bendradarbiavimo infrastruktūros informacinę sistemą (toliau – ESPBI IS)	ASPI teikia laboratorinių tyrimų duomenis ESPBI IS	2025 m. stebimas
3.	Asmens sveikatos priežiūros įstaiga IPR IS iki einamojo	Ateinantiems 4 mėnesiams ASPI	Neįvykdytas

mėnesio 25 dienos skelbia nemažiau kaip keturių mėnesių paslaugų teikimo vizitų laikus	paskelbia ne mažiau kaip 80 proc. praėjusių 4 mėnesių paskelbtų vizitų laikų
--	--

2. PIRMINĖ AMBULATORINĖ ASMENS SVEIKATOS PRIEŽIŪRA

Pirminę ambulatorinę sveikatos priežiūrą Sveikatos centre teikia Šeimos medicinos skyrius, Psichikos sveikatos skyrius, Ambulatorinės slaugos skyrius ir Odontologijos ir dantų protezavimo skyrius (dantų protezavimas yra antrinė sveikatos priežiūros paslauga, bet dėl aiškumo odontologinio skyriaus informacija pateikiama kartu).

Širvintų rajono savivaldybės statistinis gyventojų skaičius 2025 m. gruodžio 31 d. buvo 15270 gyventojai. Prisirašiusiųjų gyventojų skaičius prie Sveikatos centro – 8453 gyventojas, kas sudaro 55,36 proc. visų savivaldybės gyventojų. Prisirašiusiųjų pacientų skaičiaus kaita nedidelė. 2025 m. prisirašiusiųjų skaičius sumažėjo 108 pacientais, tam daugiausia įtakos turėjo natūralus pokytis. Nors savivaldybėje yra tik 2 sveikatos įstaigos, teikiančios pirminės sveikatos priežiūros paslaugas, tačiau migracija juntama tiek persiregistruojant į šalia esančią privačią įstaigą, tiek ir išvažiuojant į kaimyninių rajonų sveikatos priežiūros įstaigas ir atvirkščiai.

Rodikliai	2024 m.		2025 m.*		Pokytis (+/-)	
	Skaičius	Proc.	Skaičius	Proc.	Skaičius	Proc.
Prisirašiusių įstaigoje asmenų skaičius Iš jų:	8561	X	8453	X	-108	-1,27
Miesto gyventojai	4063	47,45	4075	48,20	12	0,29
Kaimo gyventojai	4498	52,54	4378	51,79	-120	-2,67

1 pav. Duomenys apie prisirašiusiųjų įstaigoje asmenų skaičių

2025 m. padaugėjo prisirašiusiųjų virš 65 m. amžiaus grupėje 36 asmenimis ir sudaro (27,28 proc.) visų prisirašiusiųjų, 35-49 m. amžiaus grupėje – 22 asmenimis – (18,8 proc.), iki 1 m. amžiaus – tik 5 vaikai – (0,45 proc.). Kitose grupėse prisirašiusiųjų skaičius sumažėjo.

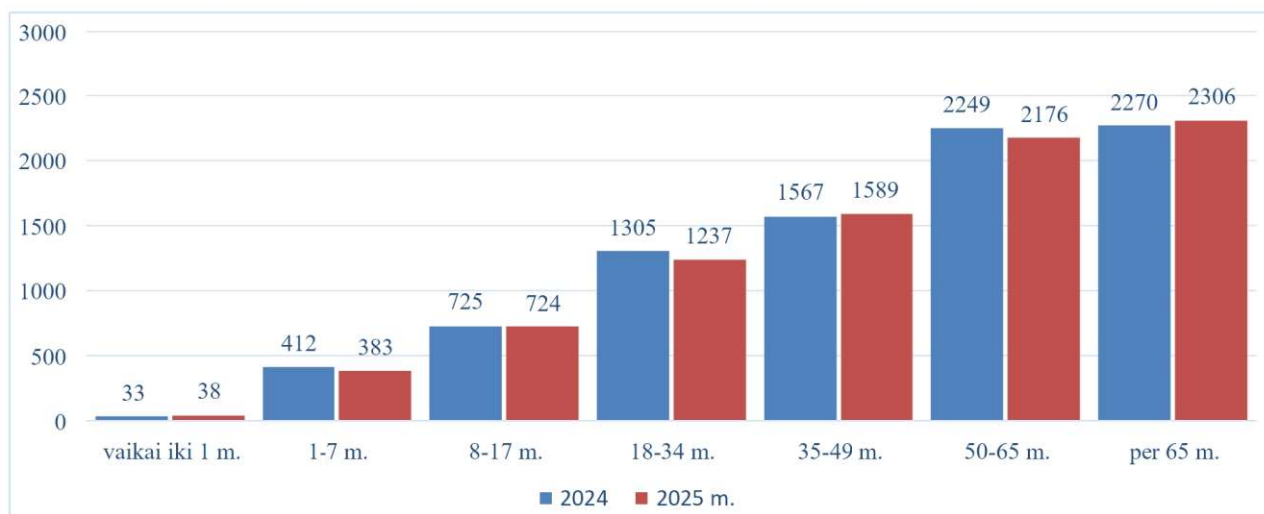

2 pav. Duomenys apie prisirašiusiųjų asmenų skaičių pagal amžiaus grupes

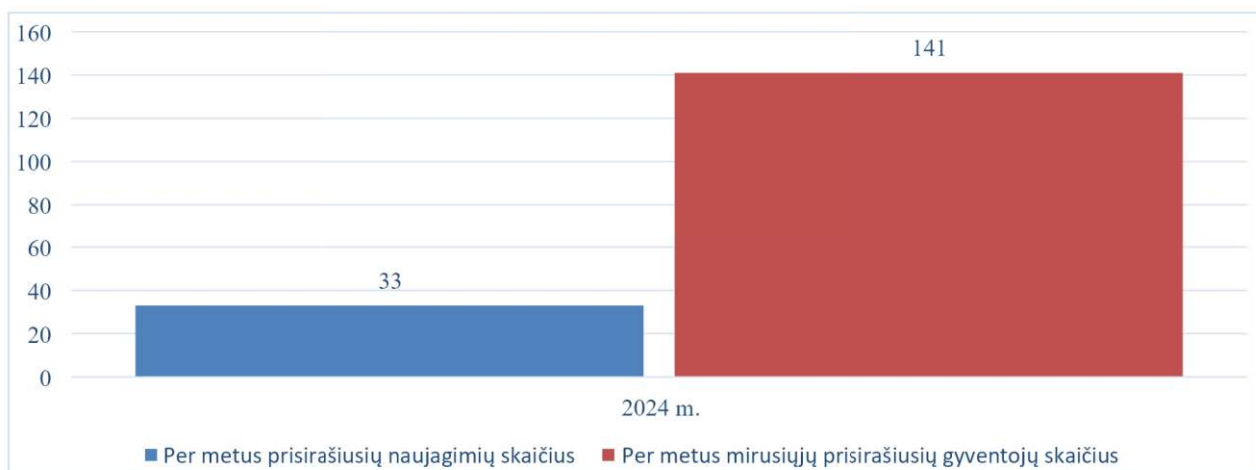

3 pav. Duomenys apie prisirašiusių pokytį dėl gimusių ir mirusiųjų asmenų

2025 m. duomenys paimti iš IS SVEIDRA posistemės PRAP'o išregistruotų iš ASPĮ asmenų ataskaitos, atsižvelgiant į išregistravimo priežastį: mirtis, stebimas didesnis mirusiųjų asmenų skaičius, 150 arba 9 daugiau negu 2024 m. (141 asmuo).

Nedraustų pacientų skaičius beveik nepakito: 2024 m. buvo 335, 2025 m. – 338. Šie pacientai neturėjo privalomojo sveikatos draudimo, t. y. laiku nesumokėtos nustatyto dydžio PSD įmokos, kurios garantuotų jiems gauti kompensuojamas gydymo paslaugas, kompensuojamus vaistus ir kt.

Pastebima tendencija, kad daugėja (762 paslaugomis) Sveikatos centre suteikiamų mokamų paslaugų skaičius: 2024 m. buvo 6549 paslaugos, 2025 m. – 7311 paslaugos.

2.1. ŠEIMOS MEDICINOS SKYRIUS

2025 m. Sveikatos centro šeimos medicinos skyriuje pirminės ambulatorines asmens sveikatos priežiūros paslaugas teikė 7 šeimos gydytojai (6,25 etatu), 1 gydytojas ginekologas (0,5 etatu), 2 gydytojai chirurgai (0,375 etatu), 1 vidaus ligų gydytojas (0,05 etatu.) ir 1 vaikų ligų gydytojas (0,125 etatu).

2025 m. Sveikatos centre buvo 47760 pacientų apsilankymai pas pirminės sveikatos priežiūros gydytojus, gydytojus akušerius-ginekologus, gydytojus chirurgus, vaikų ligų gydytoją t. y. 4732 apsilankymais daugiau negu 2024 m. (43028 apsilankymai), tame tarpe pas šeimos gydytojus 4338 apsilankymais daugiau (2024 m. – 38184, 2025 m. – 42522 apsilankymai), gydytojus chirurgus daugiau 462 apsilankymais (2024 m. 1907, 2025 m. – 2369 apsilankymai). Sumažėjo apsilankymų pas gydytojus akušerius-ginekologus (-5 apsilankymais) ir vaikų ligų gydytoją (-63 apsilankymais).

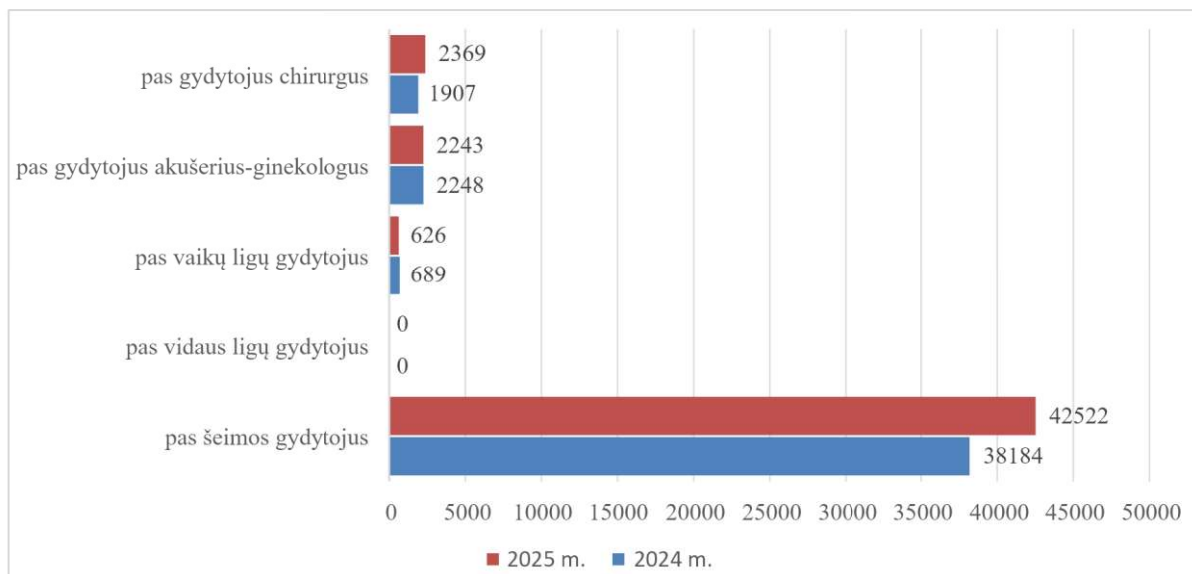

4 pav. Duomenys apie apsilankymus pas pirminės sveikatos priežiūros specialistus

Sveikatos centre sumažėjo atliktų profilaktinių tyrimų skaičius – 2025 m. atlikta 2342 profilaktiniai patikrinimai, 474 patikrinimais mažiau, nei 2024 m. (2816 patikrinimai). Tam įtakos turėjo vairuotojų sveikatos tikrinimo skaičiai: 2024 m. – 940 patikrinimų, 2025 m. – 537 patikrinimai.

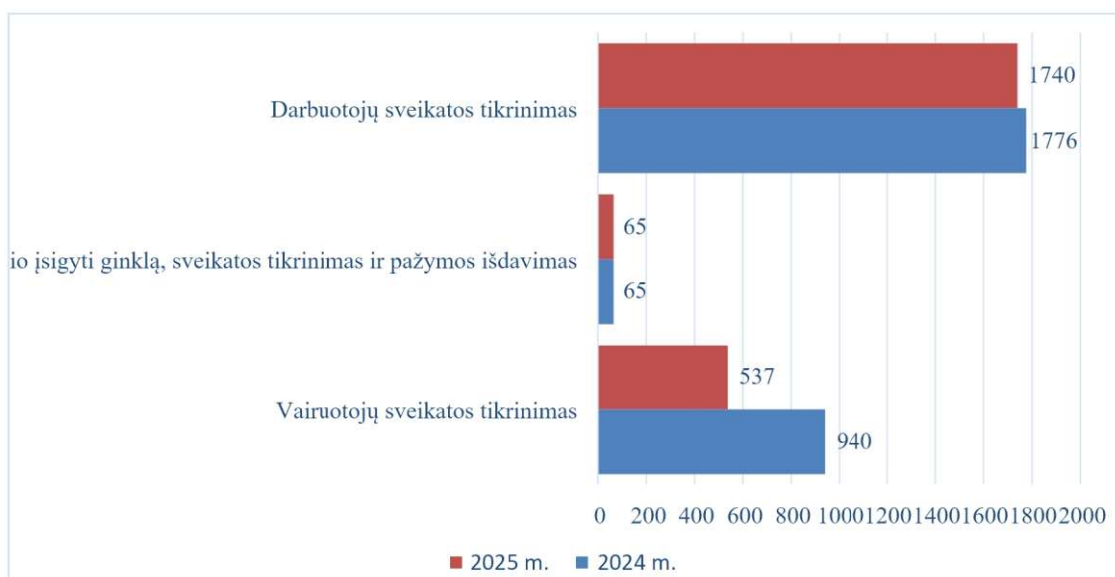

5 pav. Duomenys apie profilaktinius tikrinimus

2.2. IMUNOPROFILAKTIKA

Valstybės lėšomis finansuojami skiepai vaikams (pagal skiepimų kalendorių). Pagal LR vaikų profilaktinių skiepimų kalendorių, patvirtintą LR sveikatos apsaugos ministro 2018 m. rugpjūčio 29 d. įsakymu Nr. V-955 „Dėl Lietuvos Respublikos vaikų profilaktinių skiepimų kalendoriaus patvirtinimo“, naujagimiai, kūdikiai ir vaikai skiepjami valstybės lėšomis nuo 14 infekcijų. Norint jaustis saugiems dėl užkrečiamųjų ligų, reikalingas kolektyvinis imunitetas. Vadovaujantis Nacionaline imunoprofilaktikos 2024–2028 metų programa, patvirtinta LR sveikatos apsaugos ministro 2024 m. vasario 12 d. įsakymu Nr. V-192 „Dėl Nacionalinės imunoprofilaktikos

2024–2028 metų programos patvirtinimo“, siekiama išlaikyti ne mažesnes kaip 90 proc. vaikų skiepavimo aprėptis visoje šalyje ir kiekvienoje savivaldybėje, o nuo tymų, epideminio parotito ir raudonukės (MMR vakcina) – ne mažesnes kaip 95 proc.

Eil. Nr.	Skiepų pavadinimas	Vaikų amžius	Paskiepyta vaikų		Skiepimų įvykdymas, %	
			2024 m.	2025 m.	2024 m.	2025 m.
1.	Nuo tuberkuliozės	2 d.	32	38	100	100
2.	Nuo difterijos, stabligės, kokliušo, poliomieliito, B tipo Haemophilus influenzae infekcija	2 m.	39	36	84	90
3.	Nuo difterijos, stabligės, kokliušo, poliomieliito	(8)m.	58	75	93	91
4.	Nuo difterija, stabligės, kokliušo	(15-17 m.).	83	64	98	97
5.	Nuo Hepatito B	1 m.	37	44	95	100
6.	Nuo tymų, raudonukės, epideminio parotito	Iki 2 m.	42	35	91	88
7.	Nuo pneumokokinės infekcijos	Iki 2 m.	43	38	93	95
8.	Nuo žmogaus papilomos viruso infekcijos (dviem dozėm.)	11m.	24	26	34	37
		12 m.	52	37	68	54
9.	Nuo B tipo meningokokinės infekcijos	Iki 2 m.	42	38	91	95
10.	Nuo rotavirusinės infekcijos	Iki 1 m. (2 dozėm)	32	23	100	61

6 pav. Duomenys apie vaikų imunizaciją

Pastebėta, kad 1 m. ir 6 m. amžiaus vaikų skiepavimo nuo **tymų, epideminio parotito, raudoniukės** apimtys 2024–2025 m. nebuvo pakankamos ir nepasiekė rekomenduojamos 95 proc. ribos. Vaikų 1 m. amžiaus grupėje skiepavimo nuo **difterijos, stabligės, poliomieliito** vakcina apimtys 2024–2025 m. viršijo 90 proc. ribą. Vaikų 1 m. amžiaus grupėje skiepavimo B tipo **meningokokinės** infekcijos vakcina apimtys 2025 m. pasiekė rekomenduojamos 90 proc. ribą. Vaikų 1 m. skiepavimo rotavirusine infekcija vakcina aprėptys rajone 2024–2025 m. nepasiekė rekomenduojamos 90 proc. ribos. Atsisakymo skiepyti vaikus priežastys įvairios: socialinių tinklų įtaka, platinama neigiama informacija apie skiepus. Tačiau dauguma atvejų – pacientai nenurodė, todėl priežastis nežinoma.

2.3. PREVENCINIŲ PROGRAMŲ VYKDYMAS

Krūties vėžio prevencinė programa skirta 45–74 m. amžiaus moterims, vykdoma kas 2 metai.

Šioje prevencinėje programoje dalyvavo 1158 moterys, tai yra 77 procentais daugiau negu 2024 m. (652 moterys)

Atrankinės mamografijos vertinimą organizuoja ir Širvintų rajono savivaldybė kartu su medicinos centru „Hilla“, suteikdama nemokamą transportą ir nuveždama moteris pasitikrinti.

Nuo 2004 metų vykdoma **gimdos kaklelio piktybinių navikų prevencinė programa**, finansuojama iš Privalomojo sveikatos draudimo fondo biudžeto lėšų, kurios dėka daugiau diagnozuota ikivėžinių būklių ir ankstyvųjų ligos stadijų.

Net 80 proc. susirgusių moterų galėtų pasveikti, pastebėjus ligą laiku ir kuo anksčiau pradėjus gydymą. Programa suteikia galimybę kiekvienai privalomuoju sveikatos draudimu apdraustai 25 – 34 (imtinai) metų moteriai kartą per 3 metus pasitikrinti pas gydytoją dėl gimdos kaklelio vėžio, o 35-59 m. (imtinai) metų moterims – kartą per 5 metus.

2025 m. pagal šią programą pasitikrino 631 moteris, tai yra mažiau negu 2024 m. – 943 moterys. Tam įtakos turėjo pacientų skaičiaus sumažėjimas, kurioms 2025 metais priklausė patikrinimas pagal šią prevencinę priemonę, be tai, kad tyrimas vykdomas periodiškai.

„**Asmenų, priskirtinų širdies ir kraujagyslių ligų didelės rizikos grupei, atrankos ir prevencijos priemonių programa**“, finansuojama iš Privalomojo sveikatos draudimo fondo biudžeto lėšų, siekiant sumažinti pacientų neįgalumą ir mirtingumą dėl širdies ir kraujagyslių ligų.

Nuo 2024 m. gegužės 1 d. informavimo apie didelę širdies ir kraujagyslių ligų tikimybę, šios tikimybės įvertinimo, pirminės prevencijos priemonių plano sudarymo ar siuntimo išsamiai įvertinti širdies ir kraujagyslių ligų tikimybę paslauga teikiama nauja apimtimi vyrams ir moterims nuo 40 iki 60 metų (imtinai).. Šioje prevencinėje programoje 2025 m. dalyvavo 1823 pacientai, (2024 m. –1512 pacientai), t. y. 20,57 proc. daugiau, negu 2024 m.

Prostatos (priešinės liaukos) vėžio ankstyvosios diagnostikos prevencinė programa skirta vyrams nuo 50-69 metų imtinai ir vyrams nuo 45 metų, jei jų tėvai ar broliai sirgo priešinės liaukos vėžiu, kuriems periodiškai gali būti atliekamas kraujo tyrimas, parodantis prostatos specifinio antigeno (toliau – PSA) koncentraciją kraujyje. Sveikatos centre 2025 m. pasitikrino 381 vyras, 2024 m. – 294 vyrai, t. y. 29,59 proc. daugiau, negu 2024 m.

Storosios žarnos vėžio prevencinė programa skirta vyrams ir moterims nuo 50 iki 74 metų (imtinai), kuriems vieną kartą per 2 metus gali būti atliekamas slaptos kraujavimo testas. Jei testo atsakymas neigiamas – pacientas sveikas, jei atsakymas teigiamas – šeimos gydytojas išduoda siuntimą pas gydytoją specialistą atlikti endoskopinius tyrimus (enzofagogastroduodenoskopiją arba kolonoskopiją), kuri leidžia objektyviai patvirtinti arba paneigti virškinamojo trakto patologiją.

	2024 m.		2025 m.		Pokytis, proc.	Pokytis, proc.
	Pacientų	Paslaugų	Pacientų	Paslaugų	Pacientų	Paslaugų
Gimdos kaklelio vėžio	943	1344	631	992	67	74
Priešinės liaukos vėžio (prostatos)	294	294	381	381	130	130
Krūties vėžio	652	813	1158	1504	178	185
Storosios žarnos vėžio	983	1030	1611	2538	164	246
Širdies ir kraujagyslių ligų prevencijos ir ankstyvosios diagnostikos programa	1512	1881	1823	2222	121	118

7 pav. Duomenys apie prevencinių programų vykdymą

2.4. SKATINAMOSIOS PASLAUGOS

Sveikatos centras teikia pirminės sveikatos priežiūros paslaugas, už kurias mokamas skatinamasis priedas, jų sąrašas patvirtintas Lietuvos respublikos sveikatos apsaugos ministro įsakymu. (tai kraujo krešumo sistemos būklės ištyrimo ir įvertinimo paslauga, glikozilinto hemoglobino nustatymo paslauga, ankstyvoji piktybinių navikų diagnostika, fiziologinio neštumo priežiūra, vaikų iki 1 m. sveikatos priežiūra, asmenų, priskiriamų rizikos grupei, skiepijimas gripo vakcina, moksleivių paruošimas mokyklai ir t.t. 2025 m skatinamųjų paslaugų suteikta 2329 paslaugomis daugiau negu 2024 m.

2024 m.		2025 m.		Skirtumas	
Pacientų sk.	Paslaugų sk.	Pacientų sk.	Paslaugų sk.	Pacientų sk.	Paslaugų sk.
3693	12084	3920	14413	227	2329

8 pav. Duomenys apie skatinamųjų paslaugų suteikimą

2.5. AMBULATORINIŲ PASLAUGŲ NAMUOSE SKYRIUS

Ambulatorinės slaugos paslaugų namuose teikimas padeda užtikrinti slaugos paslaugų prieinamumą, tęstinumą teikiant paciento slaugos poreikius namų sąlygomis, taip pat skatinant jo savirūpą bei gerinant gyvenimo kokybę. Ambulatorinės slaugos paslaugų namuose komandą 2025 metais sudarė 2 bendrosios praktikos slaugytojai (2,25 etato), 2 slaugytojo padėjėjai (2 etatai), 1 kineziterapeutas (1 etatas), 1 ergoterapeutas (0,5 etato). 2025 m. **ambulatorinės slaugos paslaugas namuose** teikiančių komandos nariai suteikė 12377 slaugos paslaugų namuose 302 pacientams, tai yra 4863 paslaugomis daugiau, negu 2024 m. (7514 paslaugos).

Paslaugų poreikio augimas, rodo didesnę paslaugų namuose prieinamumą Širvintų rajono gyventojams ir reikalingų paslaugų poreikio tenkinimą namų sąlygomis.

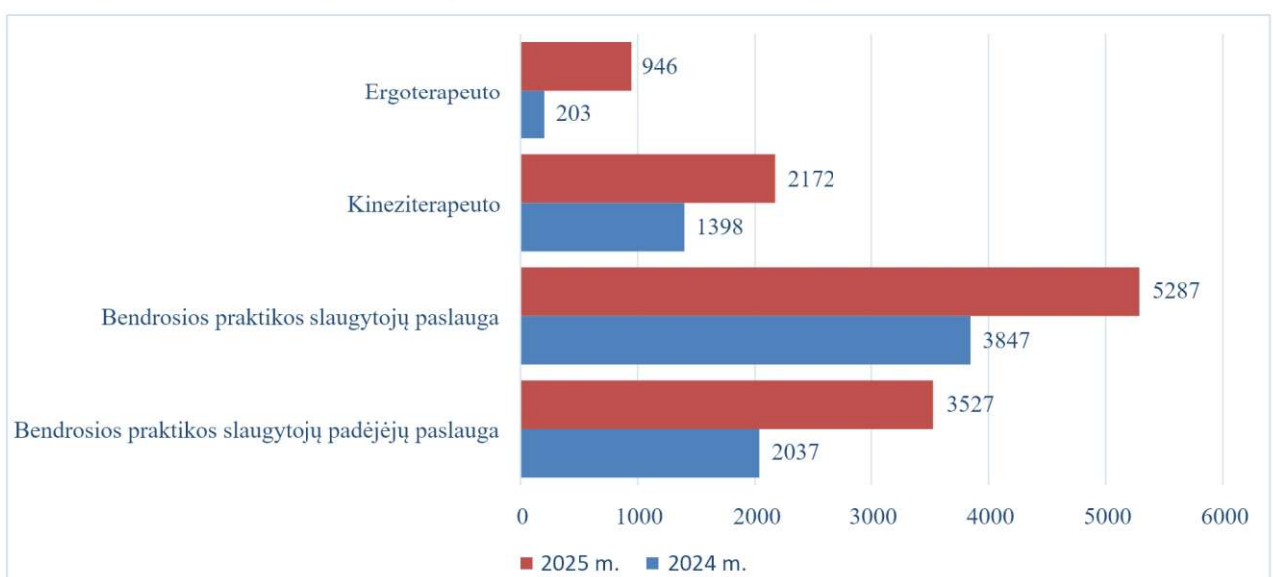

9 pav. Duomenys apie ambulatorinių paslaugų namuose skyriaus paslaugas

2.6. ODONTOLOGIJOS IR DANTŲ PROTEZAVIMO SKYRIUS

2025 m. odontologijos ir dantų protezavimo skyriuje buvo suteikta daugiau paslaugų, negu 2024 m. Gydytojo odontologo (dėl protezavimo) 3,73 proc., profilaktinių tikrinimų 20,68 proc., dantų silantavimo vaikams – 10 kartų daugiau, gydytojo odontologo konsultacijų 6,51 procento., 12 procentų sumažėjo burnos higienisto paslaugų. Tikėtina, kad tam turėjo įtakos naujų privačių teikėjų atsiradimas savivaldybėje.

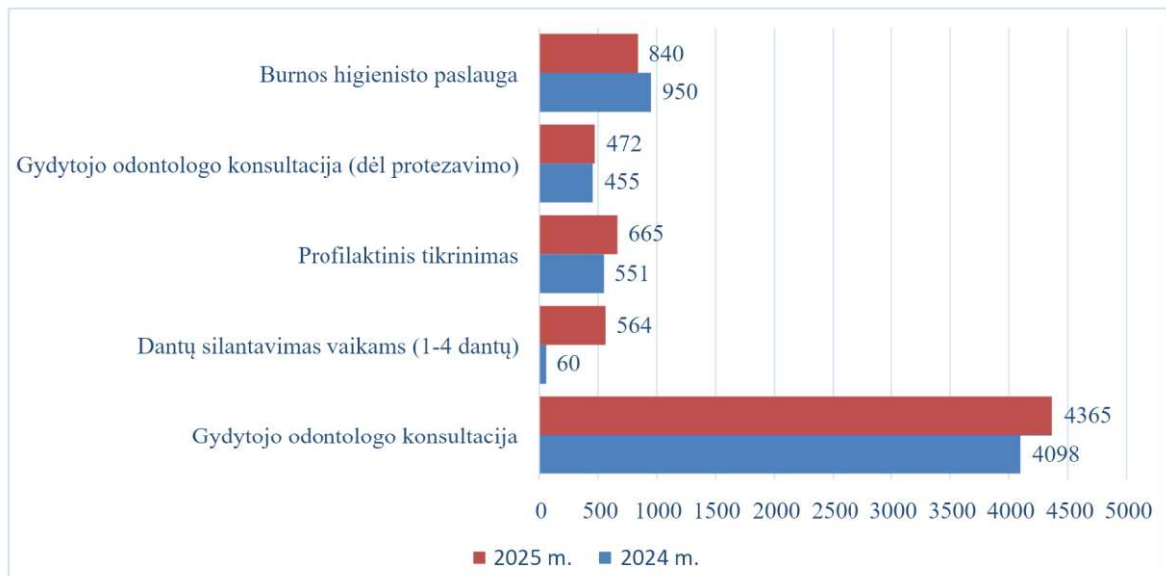

10 pav. Duomenys apie odontologijos ir dantų protezavimo skyriaus paslaugas

2.7. PSICHIKOS SVEIKATOS CENTRAS

2025 m. pradžioje Psichikos sveikatos centre buvo prisirašę 8426 pacientų, pabaigoje 8246 pacientai. Per 2025 m. sumažėjo 180 pacientų prisirašiusių pacientų skaičius, atitinkamai sumažėjo ir suteiktų paslaugų apimtys.

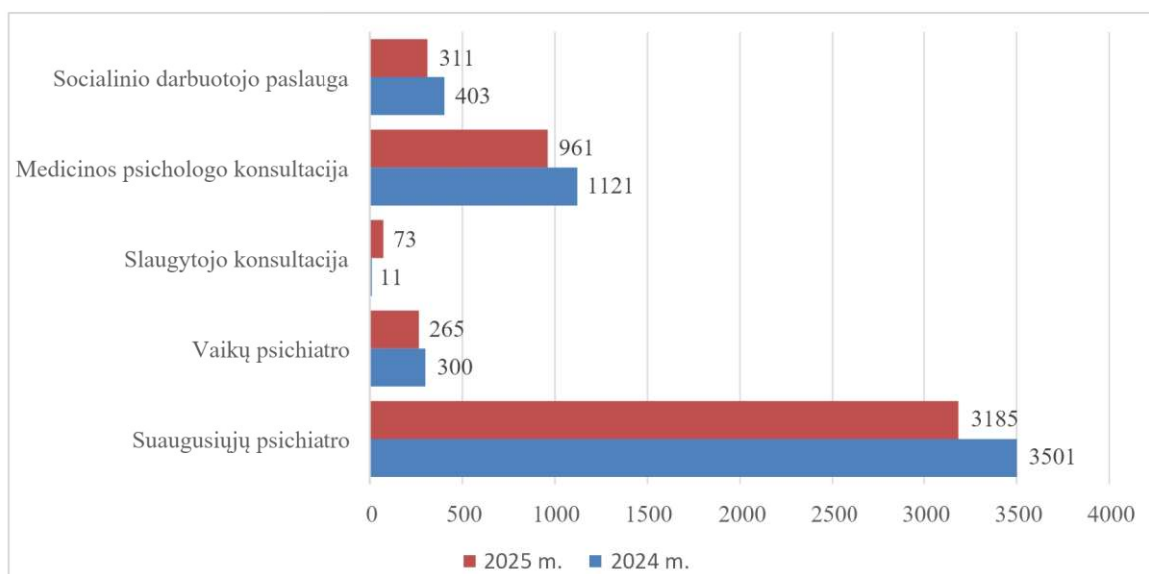

3. PIRMINĖS STACIONARINĖS SLAUGOS IR PALAIKOMOJO GYDYMO PASLAUGOS

2025 m. 3 lovomis buvo sumažintas slaugos ir palaikomojo gydymo lovų skaičius. Tačiau pacientų, gavusių slaugos ir palaikomojo gydymo paslaugas skaičius išliko stabilus, (sumažėjo tik 4 pacientais). Tam įtakos turėjo 2025 m. paciento gulėjimo trukmės pailgėjimas, t. y. vidutinė gulėjimo trukmė buvo 57,2 dienos, 2024 m.– 53 dienos. Teritorinių ligonių kasų apmokamų lovadienių skaičius 2025 m. padidėjo 415 dienomis – 8358 dienos (2024 m. buvo 7943 dienos). Lovadienių skaičiaus didėjimui ir gulėjimo trukmei galimai turėjo įtakos pacientų būklės rodikliai.

2025 m. 1 lova buvo padidintas paliatyviosios pagalbos lovų skaičius ir nors pacientų, kuriems buvo suteiktos paliatyviosios pagalbos paslauga buvo 18 t. y. 11 pacientais mažiau nei 2024 m. (29 pacientai), tačiau, pailgėjus vidutinei gulėjimo trukmei iki 178 dienų (2024 m. buvo 86 dienos) lovadienių skaičius įstaigoje padidėjo 709 dienomis (2024 m. buvo 2490 dienos). Šie duomenys rodo didžiulį stacionariųjų paliatyviosios pagalbos paslaugų poreikį.

Rodiklis	2024 m.	2025 m.	Skirtumas
Slaugos ir palaikomojo gydymo skyriaus paslaugos			
Lovų skaičius	42	39	-3
Lovadienių skaičius (TLK apmokama)	7943	8358	+415
Lovadienių skaičius (finansuojama iš kitų šaltinių)	0	0	0
Vidutinė gulėjimo trukmė (dienos)	53	57,2	+4,2
Pacientų, gavusių paslaugą, skaičius	150	146	-4
Paliatyviosios pagalbos paslaugos			
Lovų skaičius	3	4	+1
Lovadienių skaičius (finansuojama iš TLK)	2490	3199	+709
Lovadienių skaičius (finansuojama iš kitų šaltinių)	0	0	0
Pacientų, gavusių paslaugą, skaičius	29	18	-11
Vidutinė gulėjimo trukmė (dienos)	86	178	+92

12 pav. Duomenys apie Slaugos ir palaikomojo gydymo ir paliatyviosios pagalbos paslaugas

4. PRIĖMIMO-SKUBIOS PAGALBOS SKYRIAUS PASLAUGOS

Sveikatos centre, Vilniaus g. 85, Širvintose teikiamos priėmimo-skubios pagalbos asmens sveikatos priežiūros paslaugos. Priėmimo-skubios pagalbos skyriuje teikiamos skubios pagalbos, stebėjimo ir dienos stacionaro paslaugos. 2025 m. suteiktos 3224 paslaugos, tai yra 662 paslaugomis daugiau negu 2024 m. – 2562 paslaugos. Skyriuje 2025 m. suteikta 673 paciento stebėjimo paslaugų, t. y. 24 paslaugomis mažiau negu 2024 m. Nuo 2023 m. gruodžio mėnesio, atlikus analizę kiek priimama pacientų skirtingomis paros dalimis, skyriuje buvo atsisakyta nerentabilių, visą parą budinčio chirurgo paslaugų, todėl pacientai po pirminės apžiūros, jei reikalinga gydytojo chirurgo konsultacija nuo 20 val. iki 8 val., nukreipiami į Vilniaus ar Ukmergės ligonines. Tai galimai sumažino pacientų, kurie pirmiausia atvykdavo į Sveikatos centro skyrių, skaičių. Tai turėjo įtakos skubiosios medicinos paslaugų skaičiui (-80 paslaugų), tačiau suteikta daugiau dienos stacionaro paslaugų (+766 paslaugos). 2025 m. į kitas sveikatos priežiūros įstaigas išsiųsti 134

pacientai (į Vilniaus – 88 pacientai, į Ukmergę – 46 pacientai), kuriems suteikus skubią pagalbą, gydytojo buvo nuspręsta perkelti gydymui į regioninę ar respublikinę ligoninę.

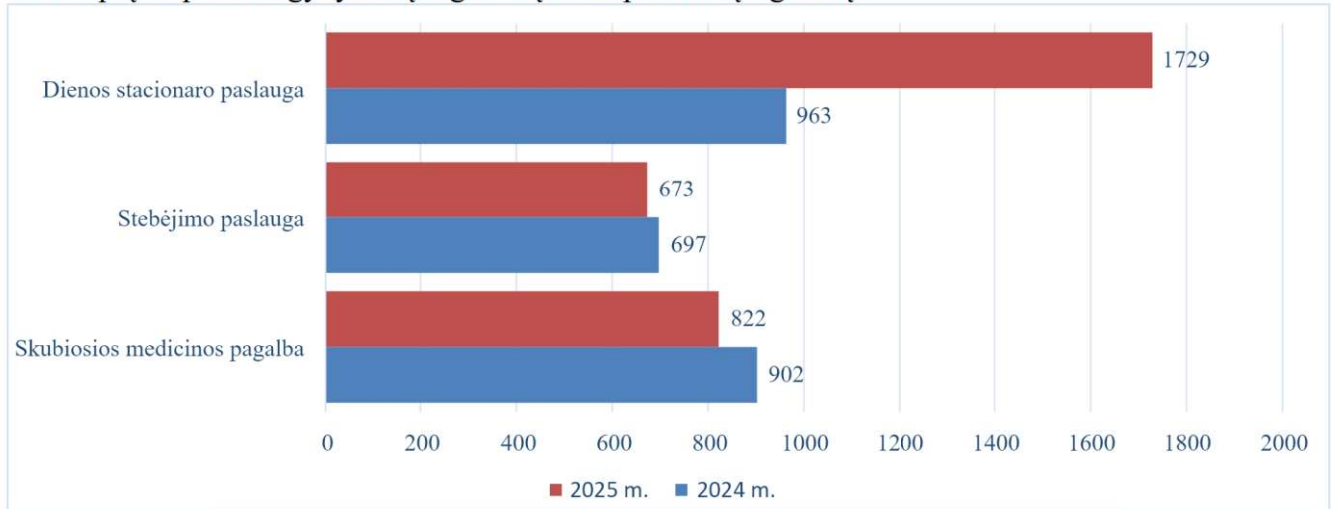

13 pav. Duomenys apie Priėmimo-skubios pagalbos skyriaus paslaugas

5. ANTRINĖS ASMENS SVEIKATOS PRIEŽIŪROS PASLAUGOS

Sveikatos centre teikiamos antrinės *stacionarinės* asmens sveikatos priežiūros paslaugos: vidaus ligų, reanimacijos ir intensyviosios terapijos I-I (vaikų ir suaugusiųjų), reanimacijos ir intensyviosios terapijos I-II (suaugusiųjų), reanimacijos ir intensyviosios terapijos II (suaugusiųjų) (toliau – RITS), geriatrijos dienos stacionaro, dienos chirurgijos paslaugos.

5.1. VIDAUS LIGŲ IR REANIMACIJOS-INTENSYVIOSIOS TERAPIJOS SKYRIAI

2025 m. sumažėjo vidaus ligų ir RITS skyriuose hospitalizuotų pacientų skaičius (-200 hospitalizacijos), lovdienių skaičius (-963 lovdienių), lovos apyvarta (-206 lovdieniai), palyginus su 2024 m. Taip pat 2025 m. 11 dienų sumažėjo lovos aktyvaus gydymo dienos (2024 m. buvo 174,8 diena).

Rodiklis	2024 m.	2025 m.	Skirtumas
Lovų skaičius	28	26	-2
Hospitalizacijos atvejų	986	786	-200
iš jų: RITS	302	266	-36
Hospitalizacijos atvejų skaičius 100 gyventojų	7,74	5,44	-2,3
Lovdienių skaičius	4893	3930	-963
Vidutinė gulėjimo trukmė (dienomis)	5	5	0
Lovos apyvarta (ligonių skaičius)	1198	992	-206
Lovos aktyvaus gydymo dienos	174,8	163,8	-11
Dienos chirurgijos paslauga	30	42	+12

14 pav. Duomenys apie vidaus ligų skyriaus, RITS ir dienos chirurgijos paslaugas

5.2. DIENOS GERIATRIJOS SKYRIAUS VEIKLA

Geriatrijos dienos stacionaro paslaugos pradėtos teikti 2023 m. lapkričio mėnesį, tačiau tapo labai paklausios, pacientų vertinama ir noriai lankoma. Geriatrijos dienos stacionaro paslaugas teikia gydytojas geriatras, bendrosios praktikos slaugytojas, medicinos psichologas, socialinis darbuotojas, kineziterapeutas, ergoterapeutas, medicinos masažuotojas. Nors 2025 m. gydytojo geriatro paslaugų kiekis palyginus su 2024 m. beveik nepakito, tačiau 2025 m. suteikta 5666 paslaugų, tai yra 2256 paslaugomis daugiau, negu 2024 m. (3410 paslaugų).

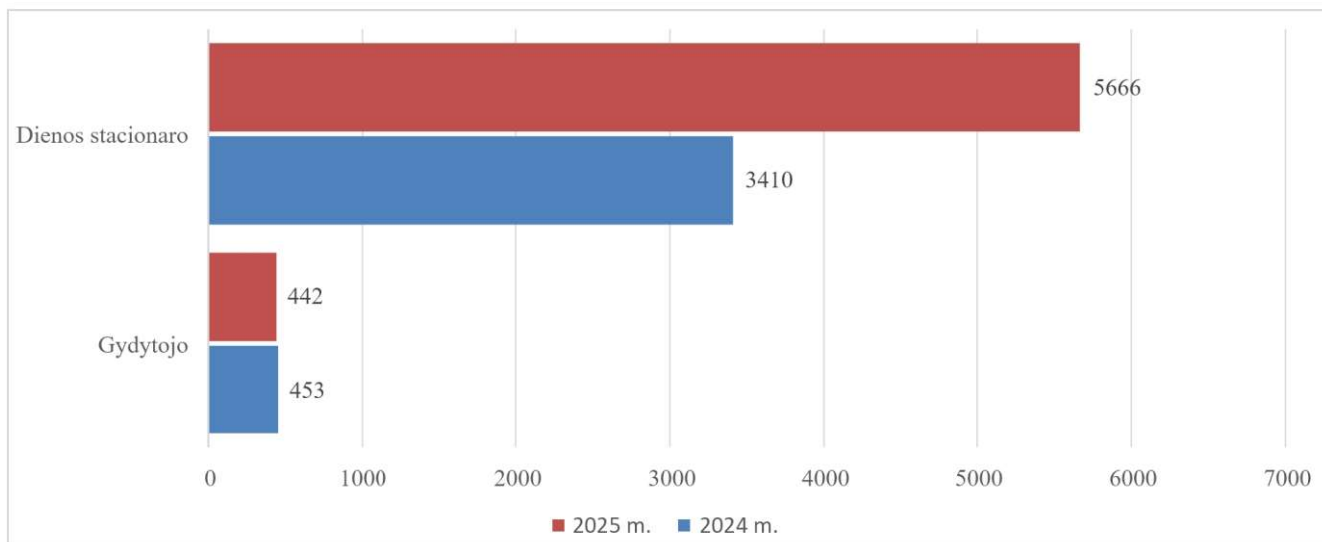

15 pav. Duomenys apie dienos geriatrijos skyriaus paslaugas

5.3. SPECIALISTŲ KONSULTACIJŲ KABINETŲ VEIKLA



16 pav. Duomenys apie ambulatorinių konsultacijas 2024-2025 m., proc.

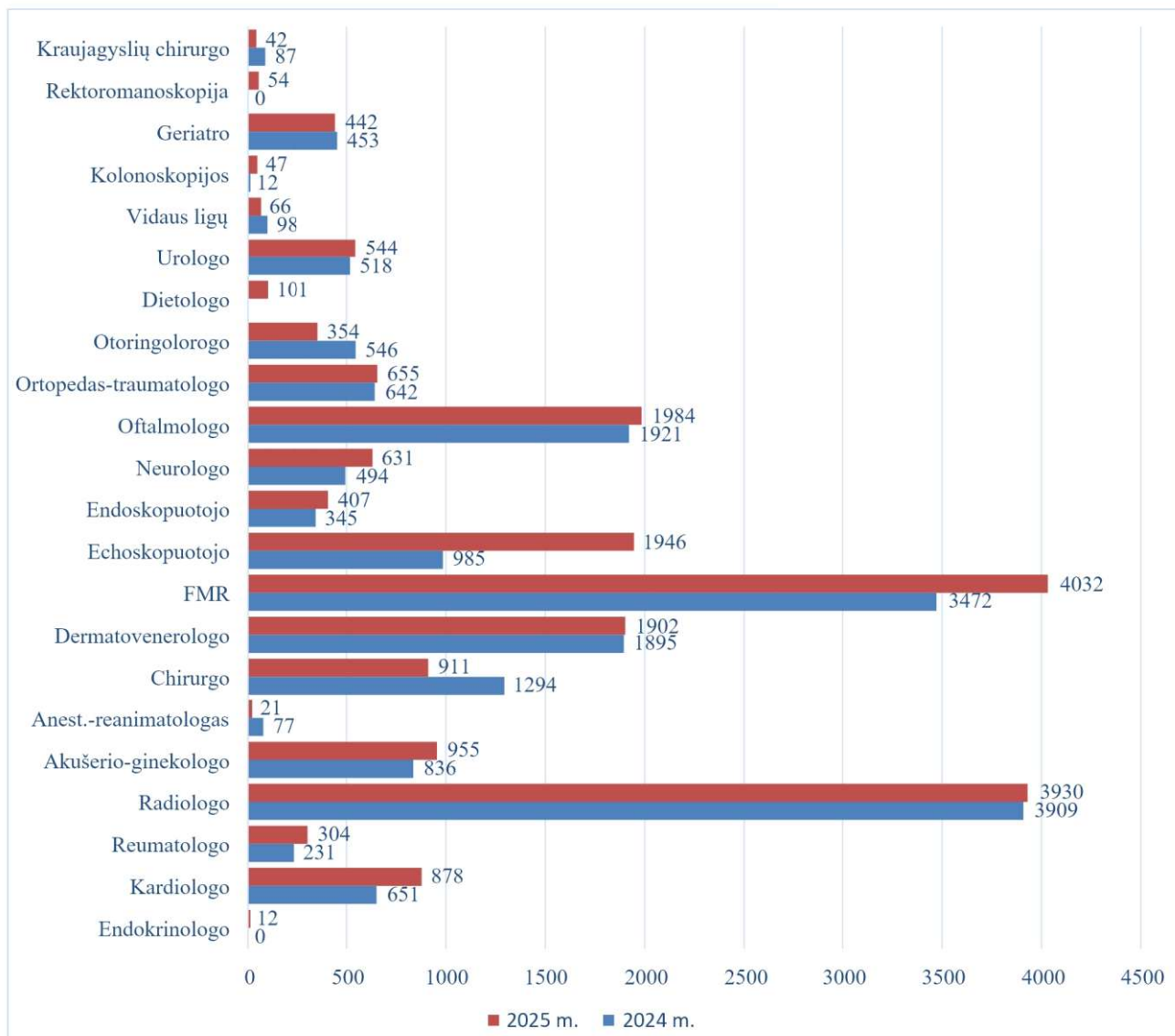

17 pav. Duomenys apie ambulatorinių konsultacijas pagal specialistus.

2025 m. Sveikatos centre buvo suteiktos 20117 antro lygio specialistų konsultacijų, tai yra 1651 konsultacija daugiau negu 2024 m. (18466 konsultacijos).

2025 m. vasario mėnesį pradėta teikti rektoromanoskopijos paslauga (suteikta 54 paslaugos), balandžio mėnesį atnaujintos gydytojo dietologo konsultacijos (suteikta 101 paslauga), kraujagyslių chirurgo konsultacijos (suteikta 42 paslaugos), lapkričio mėnesį atnaujintos gydytojo endokrinologo konsultacijos (suteikta 12 paslaugų). 2024 m. pradėtos teikti kolonoskopijų paslaugos – jų buvo atlikta 12, 2025 m. – 47 paslaugos.

2025 m. ženkliai daugiau gydytojų specialistų konsultacijų suteikė gydytojai kardiologai – daugiau 227 konsultacija (2024 m. – 651 konsultacija, 2025 m. – 878 konsultacijos), akušeriai ginekologai – 119 konsultacijų (2024 m. 836, 2025 m. – 955 konsultacijos), reabilitologė daugiau 560 konsultacijų (2024 m. – 3472, 2025 m. – 4032 konsultacija), gydytojai echoskopuotojai 961 tyrimu (2024 m. – 961, 2025 m. – 1946 tyrimu), neurologė – 137 konsultacija (2024 m. – 494, 2025 m. – 631 konsultacija).

5.4. DIABETINĒS PĒDOS KABINETAS

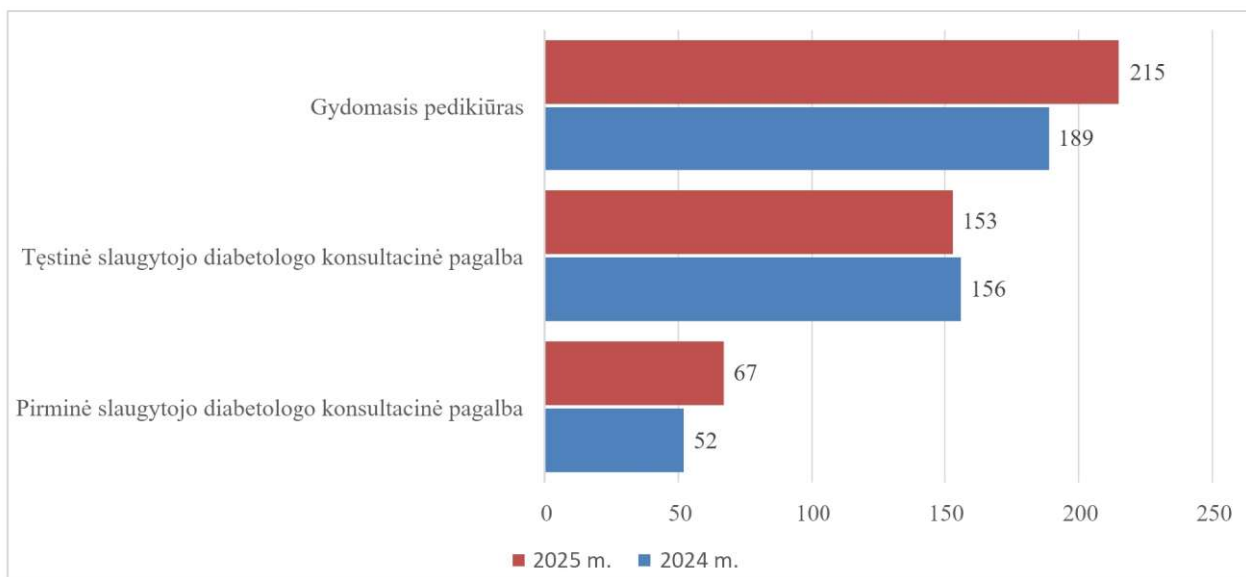

18 pav. Duomenys apie diabetinēs pēdos kabineto veiklā

6. AMBULATORINĒ MEDICININĒ REABILITĀCIJA

2025 m. ambulatorinēs medicininēs rehabilitācijas skyriujē buvo atliktos 40041 procedūros, tai yra 7909 procedūromis daugiau neġu praeitais metais (2024 m. – 32132 procedūros). 2025 m. atliktū fizioterapijas procedūru skaičius padidējo 1690 procedūromis (2024 m. – 11756 procedūros), masažo 3186 procedūra daugiau neġu 2024 m. (2025 m. – 11203, 2024 m. – 8017 procedūros), ergoterapijas 5362 procedūromis daugiau (2024 n. 2378, 2025 m. – 7738 procedūros), taġiau 2329 procedūromis sumāžējo kineziterapijas procedūru (2024 m. 9983, 2025 m. – 7654 procedūros), tai susijē su procedūru persiskirstymu pagal susirgimū pobūdi.

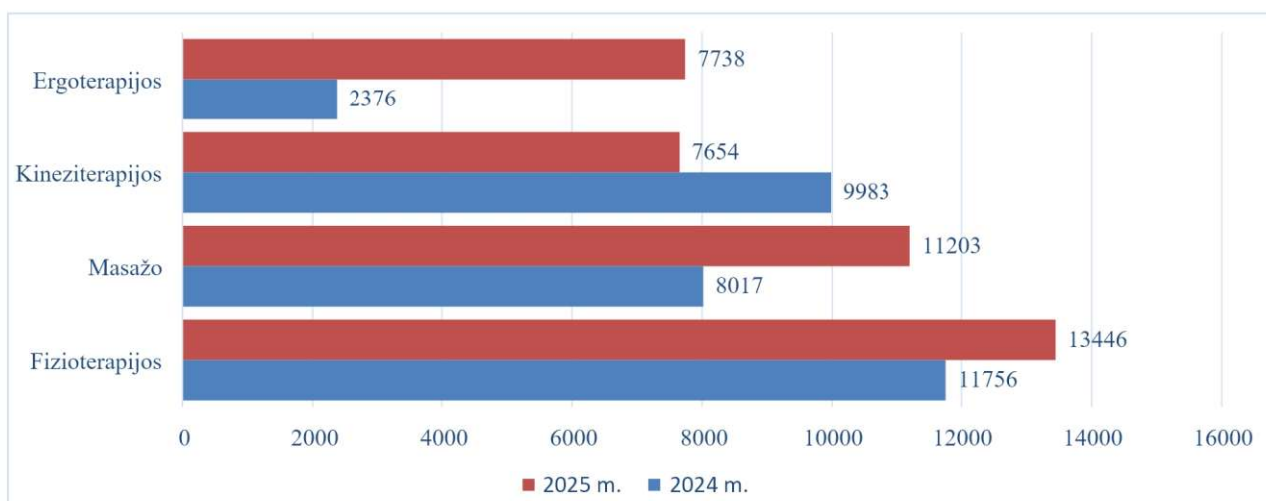

19 pav. Duomenys apie medicininēs rehabilitācijas procedūru paslaugas

7. KLINIKINĖS DIAGNOSTIKOS LABORATORIJOS VEIKLA

Klinikinėje diagnostikos laboratorijoje 2025 m. atlikti 126086 tyrimai, tai yra 16342 tyrimais daugiau negu 2024 m. (109744 tyrimai). Daugiau kaip 90 procentų laboratorinių tyrimų atliekama Sveikatos centre. Išvežamų tyrimų dalis 9,30 procentų.

Metai	Širvintų r. SSC tyrimai	Širvintų r. SSC tyrimai %	Išvežami tyrimai	Išvežami %	Viso tyrimų
2024	100 326	91,40%	9 418	8,60%	109 744
2025	114 420	90,70%	11 666	9,30%	126 086

20 pav. Duomenys apie atliktus tyrimus

Laboratoriniai tyrimai Sveikatos centro laboratorijoje atliekami ambulatoriniams pacientams ir stacionaro pacientams.

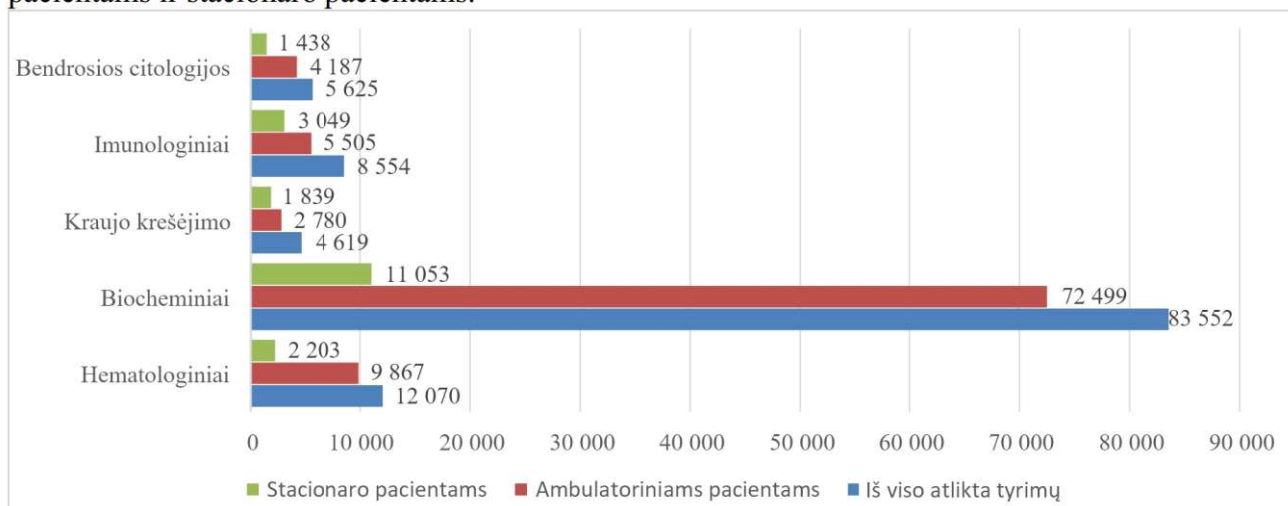

21 pav. Duomenys apie laboratorinių tyrimų pasiskirstymas

2025 m. atliekamų laboratorinių tyrimų skaičiaus nuoseklus didėjimas susijęs su tyrimų spektro plėtra ir naujų išvežamų tyrimų sutarčių sudarymu. Laboratorijoje nuolat vertinamas iš gydytojų gaunamas poreikis naujiems laboratoriniams tyrimams. Laboratorijos veiklos duomenys kasmet teikiami akreditavimo tarnybai nustatytų reikalavimų atitikimo vertinimui. Laboratorinių tyrimų atlikimo kokybei gerinti įsigytas modernus mikroskopas su skaitmenine vaizdo sistema, kuri leidžia vaizdą stebėti kompiuterio ekrane ir fiksuoti nuotraukas dokumentavimui, įdiegta automatizuota šlapimo tyrimų sistema, įdiegta automatizuota kraujo grupių nustatymo sistema.

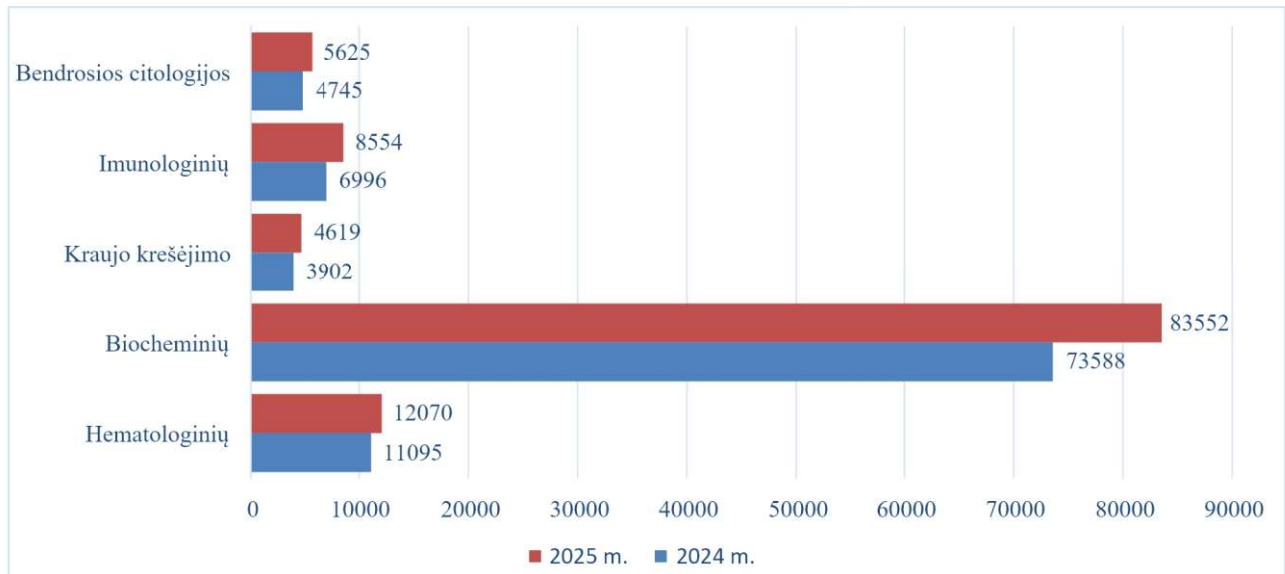

22 pav. Klinikinėje laboratorijoje atlikti tyrimai

8. RADIOLOGIJOS SKYRIAUS VEIKLA

Sveikatos centre radiologiniai tyrimai atliekami 2 rentgeno aparatais. Odontologijos ir protezavimo skyriuje atliekamos dentalinės (1-3 dantų vainikų bei šaknų vaizdas) ir panoraminės (išsamus burnos struktūros vaizdas) nuotraukos.

Pavadinimas	2024 m.	2025 m.	Skirtumas
Rentgeno diagnostikos	5595	5344	-251
Dentalinės nuotraukos	310	166	-144
Panoraminės nuotraukos	648	967	319

23 pav. Duomenys apie radiologijos skyriaus veiklą

9. TIESIOGIAI STEBIMO TRUMPO GYDYMO KURSO (DOTS) KABINETO DARBO VEIKLA

Sveikatos centre veikia LR Sveikatos apsaugos ministro 2016 m. vasario 12 d. įsakymu Nr. V-237 „Dėl Tiesiogiai stebimo trumpo gydymo kurso paslaugų teikimo tvarkos aprašo patvirtinimo“ (LR sveikatos apsaugos ministro 2020 m. lapkričio 20 d. įsakymo Nr. V-2686 redakcija) įkurtas tiesiogiai stebimo trumpo gydymo kurso (toliau – DOTS) kabinetas.

Pagrindinės šio kabineto personalo funkcijos: paskirtų medikamentų savalaikis išdavimas pacientams, vartojimo priežiūra ir pacientų atvykimo į DOTS kabinetą administravimas .

2025 m. DOTS kabinete buvo suteikta 2 paslaugos (2024 m. – paslaugų suteikta nebuvo).

10. VIDAUS MEDICININIO AUDITO VEIKLA

Vienas iš Sveikatos centro veiklos kokybę bei organizavimą atspindinčių aspektų yra pacientų skundai, kuriuos tiriant atliekamas vidinis tyrimas įstaigoje, o esant direktoriaus pavedimui - ir neplaninis vidaus medicininis auditas. Vidaus medicininio audito vykdoma vadovaujantis parengtu 2025 metų Vidaus medicininio audito planu ir gavus įstaigos vadovo nurodymus.

Pacientų skundų nagrinėjimas ir jų priežasčių ištyrimas bei skundų prevencija vykdoma koregavimo ir prevenciniais veiksmais. Išsamus visų pacientų skundų registravimas, nagrinėjimas, išvadų ir sprendimų priėmimas bei galimų skundų priežasčių pašalinimas yra vienas iš veiksmų, gerinančių poliklinikos veiklos kokybę bei darbo organizavimą.

2025 m. birželio mėn. įstaigos vadovo nurodymu buvo atliktas auditas Centro **Šeimos medicinos skyriuje dėl antibiotikų skyrimo**.

Audito metu buvo taikoma: Medicininių dokumentų analizė atsitiktinės atrankos būdu (įrašai ESIS sistemoje) pagal medicinos statistikos pateiktas ataskaitas laikotarpiu nuo 2025-02-01 iki 2025-03-31, (J00-J06), ūminės viršutinių kvėpavimo takų infekcijos; ūmus faringitas, ūminis tonzilitas, streptokokinis tonzilitas, ūminis sinusitas, nepatikslingas, streptokokinis faringitas, ūminis faringitas, (N30-N39) kitos šlapimo sistemos ligos, viršutinių kvėpavimo takų infekcijos.

Patikrinta 35 atvejai - šeimos gydytojo ir vaikų ligų gydytojo, pasirinktinai. Audito metu nustatyta, kad Centro Šeimos medicinos skyriaus gydytojai laikosi antimikrobinių vaistų skyrimo tvarkos reikalavimų.

Rekomenduojama skyriaus vedėjui atsitiktinės atrankos būdu prevenciškai atlikti antimikrobinių vaistų skyrimo analizę ir skyriaus susirinkimų metu priminti gydytojams apie antibiotikų skyrimo reikalavimus.

Vadovo nurodymu buvo atlikti **4 neplaniniai auditai**, gavus pacientų skundus, iš kurių 2 skundai buvo nepagrįsti. Į skundus buvo atsakyta LR teisės aktų numatyta tvarka ir imtasi priemonių nustatytoms neatitiktims pašalinti.

2025 m. kovo mėn. Centras gavo Vilniaus teritorinės ligonių kasos supaprastintos **neatitiktųjų vertinimo procedūros išvadas**, kuriose buvo pateikta analizė dėl atliktų pirminės širdies ir kraujagyslių ligų tikimybės įvertinimo ir prevencijos paslaugų atitikimo teisės aktų reikalavimams. Buvo nustatytos 2 neatitiktys.

2025 metais **nepageidaujamų įvykių** registruota nebuvo.

2025 m. įstaigoje buvo atliktos **anoniminės pacientų ir darbuotojų apklausos**:

- **Pacientų pasitenkinimo įstaigoje teikiamomis paslaugomis apklausa.** Apklausoje dalyvavo 59 respondentai. Apklausos rezultatai parodė, kad dauguma pacientų teigiamai vertina Centro teikiamas asmens sveikatos priežiūros paslaugas - registratūros (98,3 proc.), slaugytojų (93,2 proc.) ir gydytojų (86,4 proc.) darbą. Didžioji dalis respondentų įstaigos veiklą įvertino 8-9 balais (89,8 proc.) ir nurodė, kad rekomenduotų įstaigą kitiems.

- **Antikorupcinė pacientų ir darbuotojų apklausa.** Buvo apklausta 100 pacientų (respondentų) ir 62 įstaigos darbuotojai (gydytojai, slaugytojos, pagalbinis personalas ir administracijos darbuotojai). Nustatyta, kad pacientai palankiai vertina įstaigos iniciatyvą kovojant su korupcija, gerinant paslaugų prieinamumą, skiriant didelį dėmesį pacientų sveikatos priežiūrai, gydymo ir slaugos kokybei.

11. ŪKIO SKYRIAUS DARBAI

2025 m. pradžioje steigėjo – Širvintų rajono savivaldybės administracijos lėšomis **suremontuotas ligoninės pastato stogas**.

Sveikatos centras dalyvauja projekte „Širvintų rajono sveikatos centro sudėtyje teikiamų

sveikatos priežiūros paslaugų infrastruktūros modernizavimas“. 2025 m. pradėti ligoninės pastato, esančio Vilniaus g. 85, Širvintose projektavimo darbai, siekiant visas teikiamas sveikatos priežiūros paslaugas sukelti į vieną pastatą, taip supaprastinti aptarnavimą, komunikaciją ir administravimą.

2025m. Sveikatos centre buvo skiriamas didelis dėmesys informacinių technologijų sričiai, skaitmenizavimo inovacijų paieškai ir diegimui visuose skyriuose, siekiant užtikrinti sklandų ir nepertraukiamą darbą visomis informacinėmis sistemomis. Sveikatos centras toliau plečia Dokumentų valdymo sistemos Kontora naudojimo galimybes.

Didelis dėmesys skiriamas Sveikatos centro internetinės svetainės informacijos atnaujinimui, atitikimui bendriesiems reikalavimas. Svetainėje nuolat skelbiamos naujienos, veiklos, finansinės ataskaitos, kita aktuali informacija.

2025 m. pasinaudojus parama, įsigyta 65 stacionarūs ir 5 nešiojami kompiuteriai, kurie bus skirti gydytojų, bendrosios praktikos slaugytojų, kito medicinos personalo darbo vietų atnaujinimui ir modernizavimui.

Didžiausias dėmesys skirtas informacinei sistemai ESIS plėtoti, tobulinti ir naujoms funkcijoms kurti. Vykdyti pastovūs ESIS naudotojų mokymai, sisteminiai vystymo darbai.

Didelis dėmesys skirtas pacientų skatinimui naudotis nacionaline išankstine pacientų registravimo sistema (toliau IPR). Buvo imtasi priemonių, kad visi Sveikatos centro laisvų registracijų laikai pas specialistą per integracinę sąsają būtų viešinami IPR sistemoje. IPR IS leidžia pacientams nuotoliniu būdu rezervuoti priėmimo laiką, internete stebėti visų savo planuojamų bei įvykusių apsilankymų istoriją. Pažymėtina, kad Sveikatos centro pasiektas IPR rodiklis nepakankamas, todėl 2026 m. jis bus vienas prioritetinių darbų.

Sklandesniam ambulatorinių slaugos paslaugų namuose teikimui organizuoti, steigėjo lėšomis, gautas naujas elektra varomas automobilis. Skyriaus darbuotojoms į planšėtes suinstaliuotas darbo organizavimo modulis, kuris leidžia išsamiau, lengviau suteikti paslaugą vietoje, paciento namuose, o esant reikalui, gauti tiesioginę gydytojo konsultaciją dėl gydymo eigos.

12. ĮVYKDYTI PROJEKTAI

2025 metais Sveikatos centras (kaip partneris) kartus su Širvintų rajono savivaldybės administracija pradėjo įgyvendinti šiuos ES lėšomis finansuojamus projektus:

- **„Širvintų rajono sveikatos centro sudėtyje teikiamų sveikatos priežiūros paslaugų infrastruktūros modernizavimas“;**
- **„Širvintų rajono savivaldybės sveikatos centro veiklos modelio diegimas“;**
- **„Sveikatos specialistų pritraukimas į Širvintų rajono savivaldybės sveikatos centrą“;**
- **„Priedangų infrastruktūros plėtra Širvintų rajone“.**

2025 metais taip pat buvo pateikta projekto **„Švietimo pagalbos ir koordinuotai teikiamų paslaugų užtikrinimas Širvintų rajono savivaldybės švietimo įstaigose“** paraiška.

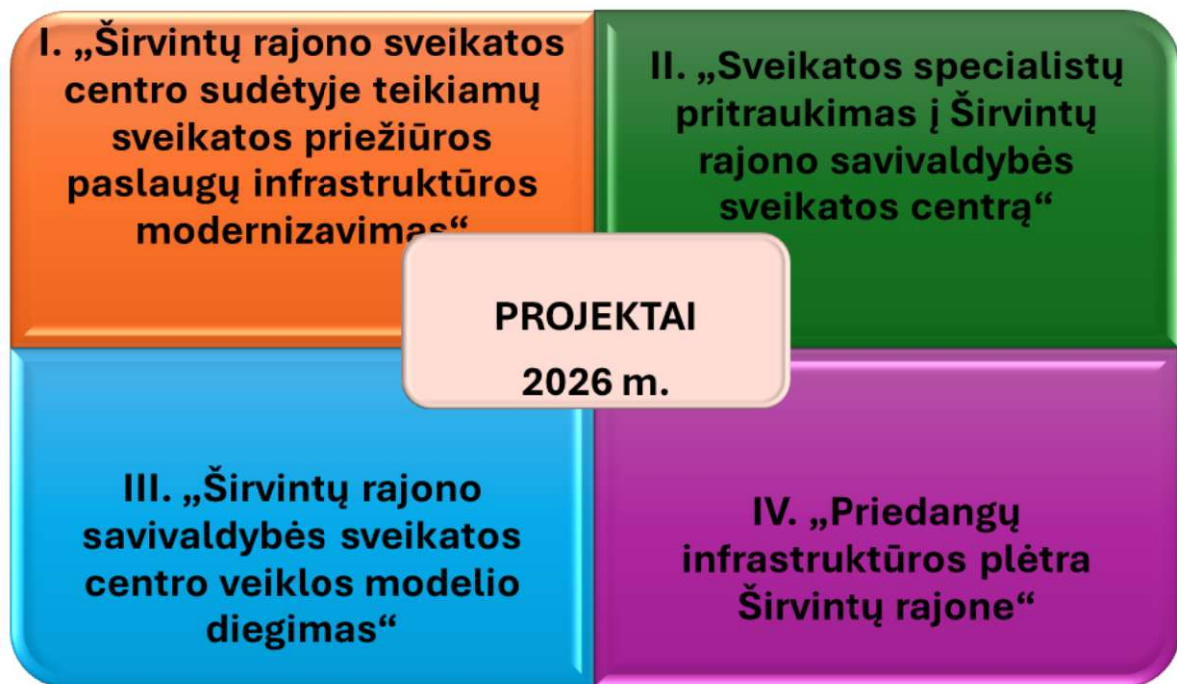

24 pav. Pateiktos paraiškos ES finansuojamų projektų įgyvendinimui

13. SVEIKATOS CENTRO DALININKAI IR KIEKVIENO JŲ ĮNAŠŲ VERTĖ

Sveikatos centro steigėjas ir vienintelis dalininkas yra Širvintų rajono savivaldybė. Dalininko kapitalas metų eigoje nepasikeitė, tiek metų pradžioje, tiek metų pabaigoje jis sudarė 557191,30 Eurų. 2025 m. Širvintų rajono savivaldybė Sveikatos centrui kapitalo didinimui lėšų neskyrė.

14. GAUTOS LĖŠOS, JŲ ŠALTINIAI IR LĖŠŲ PANAUDOJIMAS

Didžiausią centro pajamų dalį (90,2%) sudaro pajamos, gaunamos iš privalomojo sveikatos draudimo fondo (toliau – PSDF). Per 2025 metus iš PSDF gauta – 5515666,95 Eurų.

2025 metų suteiktų paslaugų iš PSDF detalizacija pagal pajamų straipsnius, lyginant su 2024 metais:

Eil.nr.	Pajamų straipsniai	Pajamų suma, EUR 2024 metai	Pajamų suma, EUR 2025 metai	Lyginant su praėjusiu laikotarpiu,%
1.	1-lygio pajamos	1087779,75	1278260,76	117,51
2.	1-lygio pajamos už gerus rezultatus	149184,24	87179,16	58,44
3.	Slaugos paslaugų namuose pajamos	190055,22	244237	128,51
4.	1 -lygio sveikatos programų pajamos	85377,21	109771,14	128,57
5.	1-lygio skatinamųjų paslaugų pajamos	120667,8	144042,15	119,37
6.	Sergančių cukriniu diabetu slaugos paslaugų pajamos	6385,21	7443,69	116,58
7.	Ambulatorinės psichosocialinės reabilitacijos reabilitacijos paslaugų pajamos	-	2501,25	

8.	Covid19 ligos diagnostikos paslaugų pajamos	1803,83	-	
	Viso	1641253,26	1873435,42	114,15
9.	2-lygio gydytojų specialistų konsultacijų pajamos	513606,68	629193,07	122,5
10.	Dienos stacionaro paslaugų pajamos	324635,69	610595,88	188,09
11.	Dienos chirurgijos paslaugų pajamos	10430,55	14894,75	142,8
12.	Priėmimo skubios pagalbos paslaugų pajamos	121406,29	128027,45	105,45
13.	Stebėjimo paslaugų pajamos	77967,80	106517,41	136,62
14.	Ambulatorinės chirurgijos paslaugų pajamos	8709,09	10634	122,10
15.	Stacionarinės aktyviojo gydymo paslaugų pajamos	845031,65	615477,73	72,83
16.	Stacionarinės slaugos ir palaikomojo gydymo paslaugų pajamos	702755,20	768782,31	109,40
17.	Stacionarinės paliatyvios pagalbos paslaugų pajamos	217079,80	328404,34	151,28
18.	Pradinės ambulatorinės reabilitacijos paslaugų pajamos	237877,08	299482,81	125,90
19.	2 lygio sveikatos programų pajamos	35616,25	57057,97	160,20
	Viso	3095116,08	3569067,72	115,31
20.	ES piliečiams suteiktų paslaugų pajamos	2848,35	2604,83	91,45
21.	Dantų protezavimo paslaugų pajamos	72344,78	70558,98	97,53
	IŠ VISO	4811562,47	5515666,95	114,63

25 pav. Pajamų detalizacija pagal straipsnius

2025 metais sveikatos priežiūros paslaugų baziniai įkainiai kilo vidutiniškai 8 procentais analizuojamu laikotarpiu.

Centro pajamų, apmokamų PSDF lėšomis, augimo tempas siekė 114,63 %. Šis pokytis rodo, kad pajamos išlieka stabilios. Analizuojant pateiktus lentelėje duomenis, matosi žymi pajamų didėjimo tendencija dienos stacionaro, stacionarinės paliatyviosios pagalbos paslaugų, bet stipriai sumažėjo 1-ojo lygio gerų rezultatų pajamos.

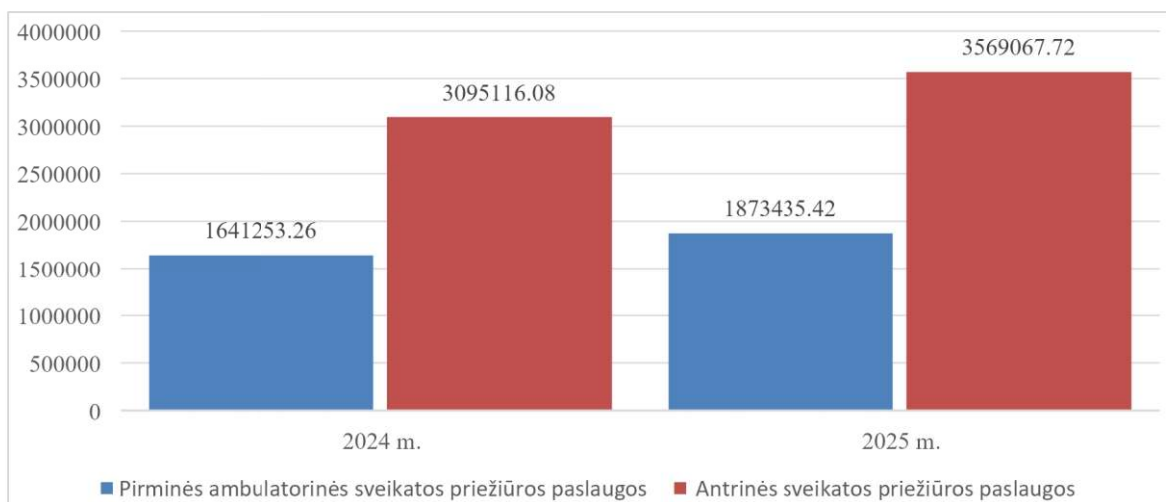

26 pav. Pajamų struktūra pagal paslaugų rūšį

Eil. Nr.	Pajamų rūšis	Pajamų suma, EUR, 2024 metai	Pajamų suma, EUR, 2025 metai	Pokytis procentais
I	PAGRINDINĖS VEIKLOS PAJAMOS:	5277305,90	6001592,75	13,72
1.	Iš PSDF	4811562,47	5515666,95	14,63
2.	Už suteiktas mokamas paslaugas	166578,46	169397,95	1,69
3.	Finansavimo pajamos	299163,97	316327,85	5,74
4.	Turto pardavimo pajamos	4270,00	200	4,68
5.	Pervestinos į biudžetą pagrindinės veiklos pajamos	-4269,00	-	-
II	KITOS VEIKLOS PAJAMOS:	998,09	115804,2	11602,58
1.	Nuomos pajamos	6685,27	620,28	9,28
2.	Dokumentų kopijavimo paslaugų pajamos	24,65	30,87	25,23
3.	Pajamos už suteiktus plotus reklamai	973,44	1095,12	112,5
4.	Pervestinos į biudžetą kitos veiklos pajamos	-6685,27	-620,28	9,28
5.	Kitos kitos veiklos pajamos	-	114678,21	
	IŠ VISO	5278303,99	6117396,95	15,9

27 pav. Pajamų struktūra pagal jų šaltinius

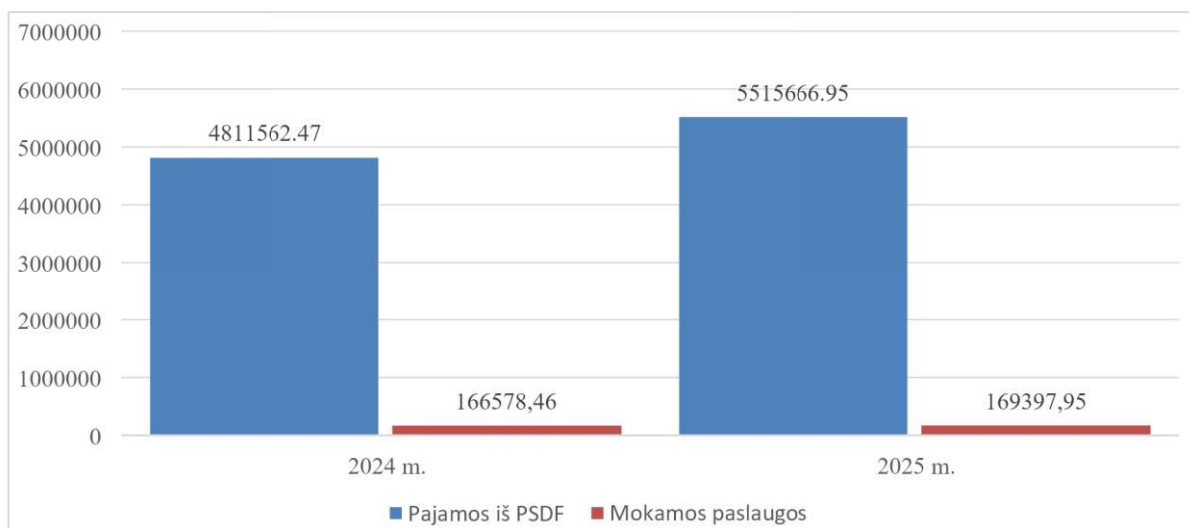

28 pav. Pajamų struktūra pagal finansavimo šaltinį

Analizuojamu laikotarpiu viso centro pajamos padidėjo 15,9 %, tai rodo veiklos stabilumą.

Ataskaitiniu laikotarpiu gauta finansavimo sumų, išskyrus neatlygintinai gautą turtą, iš:

Iš valstybės biudžeto lėšų:

- Užimtumo tarnybos subsidija darbo užmokesčiui – 5429,73 Eurų;
- pagal projektą sveikatos specialistų pritraukimas į Širvintų rajono savivaldybės sveikatos centrą Nr.09-027-P-0023 –13 14,50 Eurų;
- pagal projektą sveikatos centro sudėtyje teikiamų sveikatos priežiūros paslaugų infrastruktūros modernizavimas Nr.P09-022-P-002 – 2 142500,01 Eurų.

Iš savivaldybės biudžeto:

- Širvintų raj. savivaldybės administracija – finansavimas trūkstantį specialistų darbo užmokesčiui –150352,50 Eurų.

Iš Europos Sąjungos lėšų:

- užimtumo tarnybos subsidija darbo užmokesčiui – 2608,18 Eurų,
- pagal projektą sveikatos specialistų pritraukimas į Širvintų rajono savivaldybės sveikatos centrą Nr.09-027-P-0023 – 6875,50 Eurų,
- pagal projektą sveikatos centro sudėtyje teikiamų sveikatos priežiūros paslaugų infrastruktūros modernizavimas Nr.P09-022-P-0022 – 142500,01 Eurų.

Visos finansavimo sumos panaudotos pagal paskirtį, išskyrus pagal projektą sveikatos centro sudėtyje teikiamų sveikatos priežiūros paslaugų infrastruktūros modernizavimas Nr.P09-022-P-0022-38489,02 Eurų ES finansavimo ir 38489,01 Eur VB finansavimo.

15. INFORMACIJA APIE CENTRO ĮSIGYTĄ IR PERLEISTĄ ILGALAIKĮ TURTĄ PER FINANSINIUS METUS

Per ataskaitinį laikotarpį įsigyta ilgalaikio turto iš Sveikatos centro lėšų :

Ilgalaikio turto grupė	2024 m.	2025 m.
Kompiuterinė įranga	3557,27	27146,35

Medicininė įranga	84143,24	172726,59
Kitas turtas	52771,69	8940,00
Nebaigta statyba	17555,0	-
Iš viso	158027,21	208812,94

29 pav. Duomenys apie įsigytą ilgalaikį turtą

Per atskaitinį laikotarpį buvo neatlygintinai gauta turto iš savivaldybės administracijos patikėjimo teise valdomo turto (Eurais) už 19771,28 Eur (transporto priemonė). Gauta parama turtu iš UAB „Salmeda“ už 16398,41 Eur (endoskopų plovimo mašina). Centras savo veikloje naudoja ilgalaikį turtą gautą pagal panaudą. Jis apskaitomas užbalansinėje sąskaitoje. Pagal panaudos sutartis gauto turto vertė paskutinę atskaitinio laikotarpio dieną sudarė – 444501,97 Eurų, iš jų su neviešojo sektoriaus subjektais sudarytų panaudos sutarčių vertė yra 117232,70 Eurų. Per atskaitinį laikotarpį buvo nurašyta visiškai nudėvėto ir nebenaudojamo IMT už 134049,85 Eurų.

16. SVEIKATOS CENTRO ŠAŅAUDOS PER FINANSINIUS METUS

Eil. Nr.	ŠaŅaudų straipsnis	Suma, EUR 2024 m.	ŠaŅaudų struktūra %	Suma, EUR 2025 m.	ŠaŅaudų struktūra %
1.	Darbuotojų darbo užmokesčio ir socialinio draudimo	4625285,10	83,42	5303297,08	83,29
2	Nusidėvėjimo ir amortizacijos	88335,96	1,59	90530,55	1,42
3.	Komunalinių paslaugų ir ryšių	163276,84	2,94	178858,92	2,81
4.	Transporto	14226,07	0,26	23725,33	0,37
5.	Kvalifikacijos kėlimo	9169,9	0,17	3870,48	0,06
6.	Paprastojo remonto ir eksploataavimo	52694,62	0,95	14812,96	0,23
7.	Nuvertėjimo ir nurašytų sumų	19706	0,36	21065,94	0,33
8.	Sunaudotų atsargų savikaina	297098,34	5,36	314908,14	4,95
9.	Socialinių išmokų	1747,92	0,03	1937,28	0,03
10.	Kitų paslaugų	260745,47	4,70	288111,29	4,52
11.	Kitos šaŅaudos	9522,02	0,17	10598,61	0,17
12.	Baudų ir delspinigių šaŅaudos	2875,08	0,05	1183,49	0,02
13.	Kitos veiklos šaŅaudos			114678,64	1,8
	Iš viso	5544683,32	100	6367578,71	100

30 pav. Duomenys apie šaŅaudas pagal straipsnius

Didžiausią lyginamąjį svorį šaŅaudose sudaro darbo užmokestis ir socialinis draudimas. Centro šaŅaudos palyginus su 2024 metais, padidėjo 14,8 %. Pagrindinė padidėjimo priežastis yra darbo

užmokesčio didinimas pagal LNNSS šakos kolektyvinės sutarties reikalavimus. Visos kitos sąnaudos išlieka stabilios. Centro veiklos rezultatas per 2025 metus – deficitas 250181,76 Eurų.

17. DARBUOTOJŲ SKAIČIUS, SĄNAUDOS VALDYMO IŠLAIDOMS

Lietuvoje sukūrus sveikatos priežiūros specialistų kompetencijų platformą, kurioje vykdoma sveikatos priežiūros specialistų ir įstaigų licencijų išdavimo ir licencijuojamos veiklos sąlygų laikymosi priežiūra, 2025 m. Sveikatos centras sutvarkė visų medicinos darbuotojų duomenis Sveikatos centro kompetencijų platformos paskyroje ir užtikrina jų nuolatine bei savalaikę peržiūrą.

2025 m. gruodžio 31 d. Sveikatos centre dirbo 198 darbuotojai, tai yra 14 darbuotojų daugiau nei 2024 metų gruodžio 31 d. (dirbo 184 darbuotojai).

Per 2025 metus į darbą buvo priimti 26 nauji darbuotojai. Iš jų:

- 1 darbuotojas priimtas terminuotai pagal Širvintų rajono savivaldybės jaunimo vasaros užimtumo ir integracijos į darbo rinką programą;
- 1 darbuotojas – pagal 2025-02-19 projektą „Sveikatos specialistų pritraukimas į Širvintų rajono savivaldybės sveikatos centrą“.

2025 m. priimti nauji specialistai:

Priimti darbuotojai	2024	2025
Iš viso	57	26
Iš jų:		
Gydytojai	16 <ul style="list-style-type: none"> • 2 šeimos gydytojai • 1 gyd. neurologas • 1 gyd. kardiologas • 3 medicinos gydytojai • 1 gyd. anesteziologas reanimatologas • 2 gyd. odontologai • 1 gydytojas endoskopuotojas • 2 vidaus ligų gydytojai • 1 gyd. akušeris ginekologas • 2 gyd. chirurgai 	11 <ul style="list-style-type: none"> • 1 infekcinių ligų gydytojas • 1 gyd. dietologas • 1 gyd. kardiologas • 1 medicinos gydytojas • 1 gyd. endokrinologas • 1 gyd. odontologas • 1 vidaus ligų gydytojas • 1 gyd. akušeris ginekologas • 1 gyd. chirurgas • 1 gyd. endoskopuotojas • 1 abdominalinės chirurgijos gydytojas
Slaugos personalas	5 <ul style="list-style-type: none"> • 4 bendrosios praktikos slaugytojai • 1 anestezijos ir intensyviosios terapijos slaugytojas 	2: <ul style="list-style-type: none"> • 2 bendrosios praktikos slaugytojai
Personalas, tiesiogiai ar netiesiogiai dalyvaujantis teikiant sveikatos priežiūros paslaugas	21: <ul style="list-style-type: none"> • 1 medicinos biologas • 1 ergoterapeutas • 3 biomedicinos technologai • 1 kineziterapeutas • 1 gydomojo masažo specialistas • 1 socialinis darbuotojas • 1 odontologo pagalbininkas • 12 slaugytojo padėjėjų 	5: <ul style="list-style-type: none"> • 1 akušeris • 2 biomedicinos technologai • 2 slaugytojo padėjėjai

Personalas, nedalyvaujantis teikiant sveikatos priežiūros paslaugas	<u>12</u>	<u>6</u>
	<ul style="list-style-type: none"> • 1 liftininkas • 3 virėjai • 2 koordinatoriai • 1 viešųjų pirkimų specialistas • 1 vairuotojas • 1 kokybės vadybininkas • 2 valytojai • 1 sveikatos statistikas 	<ul style="list-style-type: none"> • 1 virėjas • 1 pagalbinis virtuvės darbininkas • 4 valytojai
Administracija	<u>3</u>	<u>2</u>
	<ul style="list-style-type: none"> • 1 direktoriaus patarėjas • 1 teisininkas • 1 vidaus medicinos auditorius 	<ul style="list-style-type: none"> • 1 direktoriaus pavaduotojas medicinai • 1 duomenų apsaugos specialistas

Atleista – 30 darbuotojų (3 darbuotojais mažiau nei 2024 metais).

Atleisti darbuotojai	2024	2025
Iš viso	33	30
Iš jų:		
Gydytojai	<u>8</u>	<u>10</u>
	<ul style="list-style-type: none"> • 2 gyd. anesteziologai reanimatologai • 1 gyd. kardiologas • 2 gyd. chirurgai • 1 šeimos gydytojas • 1 gyd. odontologas • 1 gyd. akušeris ginekologas 	<ul style="list-style-type: none"> • 2 vidaus ligų gydytojai • 2 medicinos gydytojai • 1 gyd. chirurgas • 1 gydytojas otorinolaringologas • 1 gyd. odontologas • 2 gyd. akušeriai ginekologai • 1 gydytojas urologas
Slaugos personalas	<u>4</u>	<u>3</u>
	<ul style="list-style-type: none"> • 3 bendrosios praktikos slaugytojai • 1 anestezijos ir intensyviosios terapijos slaugytojas 	<ul style="list-style-type: none"> • 2 bendrosios praktikos slaugytojai • 1 anestezijos ir intensyviosios terapijos slaugytojas
Personalas, tiesiogiai ar netiesiogiai dalyvaujantis teikiant sveikatos priežiūros paslaugas	<u>12:</u>	<u>3</u>
	<ul style="list-style-type: none"> • 1 odontologo pagalbininkas • 1 socialinis darbuotojas • 10 slaugytojo padėjėjų. 	<ul style="list-style-type: none"> • 1 biomedicinos technologas • 2 slaugytojo padėjėjai

Personalas, nedalyvaujantis teikiant sveikatos priežiūros paslaugas	<u>8</u>	<u>14</u>
	<ul style="list-style-type: none"> • 1 koordinatorius • 1 valytojas • 1 sveikatos statistikas • 1 darbininkas • 1 liftininkas • 2 virėjai • 1 valytojas 	<ul style="list-style-type: none"> • 1 apylinkės administratorius • 2 liftininkai • 1 virėjas • 1 darbininkas • 7 valytojai • 1 ūkio reikalų tvarkytojas • 1 sandėlininkas
Administracija	<u>1</u>	
	<ul style="list-style-type: none"> • 1 direktoriaus pavaduotojas ekonomikai ir ūkiui 	

31 pav. Duomenys apie priimtus ir atleistus darbuotojus

Darbuotojų kompetencijų stiprinimas ir saugios darbo aplinkos kūrimas

- Sveikatos centro prioritetas – stiprinti sveikatos priežiūros specialistų ir kitų padalinių darbuotojų kompetencijas.
- Darbuotojai nuolat dalyvauja kvalifikacijos tobulinimo mokymuose, konferencijose ir kursuose.
- Tikslas – kelti profesinę kvalifikaciją, gerinti darbo rezultatus ir prisidėti prie Įstaigos veiklos kokybės bei efektyvumo didinimo.

Skaidrumas ir pagarbi darbo kultūra

- Didelis dėmesys skiriamas skaidrumui, pagarbai ir saugios darbo aplinkos kūrimui.
- Skatinama, kad darbuotojai vadovautųsi sąžiningumo ir atsakomybės principais.
- Siekiama užtikrinti saugią, gerbiančią ir darbuotojus vertinančią darbo aplinką.

2025 m. mokymai

- Visi Įstaigos darbuotojai dalyvavo mokymuose „**Smurto ir priekabiavimo prevencija darbo aplinkoje**“.
- **5 administracijos darbuotojai – korupcijos prevencijos mokymuose.**
- **21 medicinos personalas – akredituotuose mokymuose ir konferencijose.**
- **3 kitų skyrių darbuotojai – pagal darbo pobūdį.**

darbuotojų dalyvavimas kvalifikacijos tobulinimo mokymuose, konferencijose ir kursuose organizuojamas siekiant kelti jų profesinę kvalifikaciją, gerinti darbo rezultatus ir prisidėti prie Įstaigos veiklos kokybės bei efektyvumo.

Centre 2025 metais vidutinis dirbančiųjų darbuotojų skaičius 201. Informacija apie vidutinį darbo užmokestį, etatus pateikiama lentelėje:

Rodiklis	Vidutinis fizinių asmenų skaičius	Vidutinis užimtų etatų skaičius	Vidutinis darbo užmokestis vienam etatui
Gydytojai	49	26,83	5517,69
Slaugytojai	48	50,07	2030,27

Kitas personalas, teikiantis asmens sveikatos priežiūros paslaugas	40	35,34	2027,25
Kitas personalas	44	43,61	1293,37
Administracija	20	18,25	2766,52
Iš viso :	201	174,19	2459,43

32 pav. Duomenys apie vidutinį darbo užmokestį

Centro sąnaudos valdymo išlaidoms priskiriamos tiesiogiai ir per 2025 metus sudarė 232490,39 Eurų arba 3,65 % visų sąnaudų.

Centro vadovu nuo įsteigimo datos (2024-01-05) dirba direktorius Kęstutis Štaras.

Informacija apie kiekvieno vadovaujamas pareigas einančio asmens atlyginimą per 2025 metus pateikiama 1 priede.

18. SANDORIAI SU SUSIJUSIOMIS ŠALIMIS

Informacija apie reikšmingus sandorius pateikta 2 priede.

19. REIKŠMINGI SANDORIAI

Informacija apie reikšmingus sandorius pateikta 3 priede.

20. APIBENDRINIMAS IR VEIKLOS PROGNOZĖS

2025 m. Sveikatos centras vykdydamas savo veiklą, vadovaujasi pagrindiniais įstaigos veiklos principais – rūpintis Lietuvos gyventojų sveikata, užtikrinti pacientams teikiamų asmens sveikatos priežiūros paslaugų kokybę ir optimalias darbo sąlygas darbuotojams.

Sveikatos centro pajamos 2025 metais buvo 6117396,95 Eur. Didžiausią Sveikatos centro pajamų dalį (90,16 proc.) sudarė pajamos, gaunamos iš PSDF biudžeto. Per 2025 metus iš PSDF biudžeto gauta 5515666,95 Eur. Sveikatos centro sąnaudos 2025 m. buvo 6367578,71 Eur. Sąnaudos darbo užmokesčiui su įmokomis Sodrai sudarė 5303297,08 Eur, t. y. 83,29 proc. visų sąnaudų. Metinį neigiamą finansinį rezultatą galima sieti su vykusia reorganizacija, dėl kurios atsirado papildomų sąnaudų dėl vykdomų struktūrinių pokyčių (higienos pasų, licencijų atnaujinimo, kompiuterinių programų jungimo darbų, išeitinių išmokų, atostogų kompensacijų išmokėjimo (65176,25 Eurų)). Pagrindine neigiamo finansinio rezultato priežastimi taip pat būtų išaugusios sąnaudos, susijusios su darbo užmokesčiu. Sveikatos centras vykdo Sveikatos apsaugos ministerijos reikalavimus, laikosi Lietuvos nacionalinės sveikatos sistemos šakos kolektyvinės sutarties nuostatų, darbo užmokesčio pastoviosios dalies skaičiavimui naudojamas bazinis dydis prilyginamas praėjusių metų Vyriausybės nustatytai minimaliajai mėnesinei algai (MMA), kuri nuo 2025 m. sausio 1 d. padidėjo nuo 840 Eur iki 1038 Eur, o tai sudaro net 12,3 %. Tuo tarpu sveikatos priežiūros paslaugų bazinių kainų įkainiai kilo vidutiniškai 8%. Pagal kolektyvinę sutartį suteiktos darbuotojams papildomos socialinės privilegijos (sveikatinimosi atostogų dienos) padidino darbo užmokesčio kaštus (+23753,07 eurų).

Konkurencija dėl sveikatos priežiūros specialistų – vienas iš esminių konkurencijos aspektų, kadangi aukštos kvalifikacijos, pripažinimą turintis specialistas padeda pritraukti pacientus, taip ir dėl

tam tikrų profesinių kvalifikacijų ir specializacijų sveikatos priežiūros specialistų trūkumo, tenka mokėti jiems padidintą darbo užmokestį, kas turėjo įtakos finansiniam rezultatui. Neigiamai veikia Sveikatos centro veiklos apimtis ir mažėjantis rajono gyventojų skaičius.

Kokybės politikoje Sveikatos centras yra įsipareigojęs tenkinti teisėtus pacientų poreikius ir lūkesčius, teikiant prieinamas, saugias, kokybiškas, efektyvias asmens sveikatos priežiūros paslaugas, racionaliai naudojant materialinius bei žmogiškuosius išteklius.

Didėja Sveikatos centre dirbančiųjų skaičius - per metus buvo naujai priimti 26 darbuotojai, atleista – 30,). 2025 m. priimti nauji specialistai: 11 gydytojų, 5 medicinos gydytojai, 2 bendrosios praktikos slaugytojai, 6 - kitas personalas, 2 administracijos darbuotojai.

2026 m. Sveikatos centras sieks užtikrinti savalaikį, prieinamą ir kokybišką sveikatos priežiūros paslaugų teikimą įstaigoje, didins apimtis sveikatos priežiūros paslaugų teikimą namuose, plės prevencinių programų vykdymą. Įstaigos planai 2026 metams pateikti žemiau esančioje lentelėje.

Eil. Nr.	Priemonė	Finansavimo šaltinis
1.	<p>Finansų valdymas:</p> <ul style="list-style-type: none"> • siekti teigiamo Centro finansinio rezultato, vykdyti nuolatinę finansų kontrolę; • racionaliai naudoti Centro finansinius išteklius, siekti išlaidų optimizavimo, kuris leistų nuolat didinti darbuotojų darbo užmokestį; • stiprinti investicijų vykdymo kontrolę bei užtikrinti, kad suplanuotos investicijos būtų laiku įgyvendintos. 	PSDF, savivaldybės, Centro lėšos
2.	<p>Korupcijos prevencija:</p> <ul style="list-style-type: none"> • gauti skaidrios asmens sveikatos priežiūros įstaigos vardą; • skirti dėmesį įstaigos atliekamiems viešiesiems pirkimams, siekiant maksimaliai užkardyti galimą korupcijos riziką; • tobulinti įstaigos vykdomas viešųjų pirkimų procedūras, sudaryti kuo konkurencingesnes sąlygas, skatinančias dalyvauti viešuosiuose pirkimuose kuo platesniam tiekėjų (ūkio subjektų) skaičiui. • bendradarbiauti su korupcijos nusikaltimus tiriančiomis valstybės institucijomis, organizuoti įstaigos darbuotojų susitikimus su STT darbuotojais, vykdančiais korupcijos prevenciją; • organizuoti mokymus korupcijos prevencijos tematika Centro darbuotojams; • atlikti pacientų apklausas ir jos analizę apie galimus korupcijos pasireiškimus įstaigoje. 	Centro lėšos
3.	<p>Informacinių technologijų sprendimai:</p> <ul style="list-style-type: none"> • plėtoti naujausiomis technologijomis ir inovacijomis pagrįstas elektronines paslaugas, taip užtikrinant inovatyvią ir atvirą pokyčiams sveikatos priežiūros įstaigos veiklą; • palaikyti įstaigos internetinę svetainę, viešinant ir atnaujinant pacientams aktualią informaciją; • savalaikiai aprūpinti darbuotojus kompiuterine įranga, planuoti jos poreikį ir paskirstymą ir užtikrinti rezervą; • atlikti Centro kibernetinio saugumo vertinimą (auditą); • parengti tvarkas, susijusias su pacientų ir darbuotojų duomenų apsauga; • tobulinti ir plėtoti ambulatorinės slaugos namuose el. modulį; • mažinti popierinę administracinę naštą, perkelti Centro vidinius dokumentus į elektroninę sistemą („Kontora“). 	PSDF, savivaldybės, Centro, ES fondų lėšos

4.	<p>Infrastruktūros gerinimas:</p> <ul style="list-style-type: none"> • parengti Centro pastato (Vilniaus g. 85, Širvintos) kapitalinio remonto darbų techninį projektą; • atlikti Centro pastato (Vilniaus g. 85, Širvintos) patalpų remonto darbus ir pritaikyti juos rentgenui; • Centro patalpas aprūpinti modernia medicinos ir kompiuterine įranga, baldais bei reikiamomis priemonėmis; • įsigyti reikalingas priemones, siekiant Centro pastato rūšį pritaikyti žmonių priedangai. 	<p>ES fondų, savivaldybės lėšos (pagal įgyvendinamus projektus)</p>
5.	<p>ES fondų finansuojami projektai: <i>Tešti projektų įgyvendinimą:</i></p> <ul style="list-style-type: none"> • „Širvintų rajono sveikatos centro sudėtyje teikiamų sveikatos priežiūros paslaugų infrastruktūros modernizavimas“; • „Širvintų rajono savivaldybės sveikatos centro veiklos modelio diegimas“; • „Sveikatos specialistų pritraukimas į Širvintų rajono savivaldybės sveikatos centrą“; • „Priedangų infrastruktūros plėtra Širvintų rajone“. <p><i>Teikti paraiškias naujiems projektams, siekiant pagerinti Centro teikiamas paslaugas:</i></p> <ul style="list-style-type: none"> • „Širvintų rajono savivaldybės sveikatos centro sudėtyje teikiamų sveikatos priežiūros paslaugų infrastruktūros modernizavimas“ („Ilgalaikės priežiūros paslaugų prieinamumo ir kokybės didinimas“); • Kitiems projektams, pagal agentūrų kvietimus. 	<p>ES fondų, savivaldybės lėšos</p>
6.	<p>Medicininį paslaugų plėtra:</p> <ul style="list-style-type: none"> • didinti prie įstaigos prisirašiusių pacientų skaičių; • plėtoti ambulatorines slaugos paslaugas pacientų namuose; • palaikyti aukštą imunoprofilaktikos lygį (ne mažiau 90 proc.) skiepijant vaikus pagal profilaktinių skiepimų kalendorių; • didinti tikslinių grupių gyventojų dalyvavimą prevencinėse programose (pvz. SMS žinutės, socialiniai tinklai, spauda, atvejo vadyba ir kt.); • teikti šeimų lankymo namuose paslaugas; • šeimos gydytojo komandos plėtra; • gydytojo otolaringologo paslaugų plėtra; • akredituoti šeimos medicinos paslaugą; • plėtoti ambulatorinės medicininės reabilitacijos paslaugas; • plėsti dienos chirurgijos paslaugas, didinant paslaugų spektrą ir apimtį; • didinti bendrosios praktikos slaugytojų (šeimos komandos) savarankiškų konsultacijų skaičių; • didinti pacientų saugą, užtikrinant hospitalinių infekcijų prevenciją ir racionalų antimikrobinių vaistinių preparatų vartojimą, registruojant nepageidaujamus įvykius siekiant efektyviau stebėti nepageidaujamas reakcijas į vaistus; • stiprinti lėtinių neinfekcinių ligų prevenciją ir kontrolę užtikrinant ilgalaikį pacientų stebėjimą. 	<p>ES fondų, savivaldybės, Centro lėšos</p>
7.	<p>Medicininės įrangos atnaujinimas - atnaujinti ir įsigyti naują medicinos įrangą (pagal įgyvendinamus projektus):</p> <ul style="list-style-type: none"> • rentgeno įrangą; 	<p>ES fondų, savivaldybės lėšos</p>

	<ul style="list-style-type: none"> gydytojo otolaringologo (LOR) darbo vietos įrangą (nazalinis video endoskopas, timpanometras); funkcines lovas; ultragarsinis aparatas (vidaus organų echoskopijai); kitą medicinos įrangą, pagal ES įgyvendinamiems projektams skirtas lėšas. 	
8.	<p>Žmogiškųjų išteklių valdymas ir plėtra:</p> <ul style="list-style-type: none"> gerinti darbo sąlygas darbuotojams; sudaryti galimybes darbuotojams kelti kvalifikaciją; vykdyti aktyvią darbuotojų paiešką – pritraukti naujus darbuotojus: <ul style="list-style-type: none"> vidaus ligų gydytoją, gydytoją neurologą, gydytoją otorinolaringologą, gydytoją chirurgą; gydytoją endoskopusuotoją; gydytoją anesteziologą reanimatologą, gydytoją oftalmologą, gydytoją gastroenterologą, abdominalinės chirurgijos gydytoją, gydytoją kardiologą, akušerį ginekologą, medicinos gydytoją, bendrosios ir išplėstinės praktikos slaugytojus, slaugytojų padėjėjus, kitą aptarnaujantį personalą. parengti ir įgyvendinti darbuotojų skatinimo ir motyvavimo sistemą; parengti darbuotojų rezervo sąrašą, kuris vykstant natūraliai darbuotojų kaitai, užtikrintų nepertraukiamą paslaugų teikimą; taikyti darbuotojų saugos ir sveikatos srities tyrimus, skirtus nelaimingų atsitikimų darbe ir profesinių ligų prevencijai, darbuotojų sveikatos stiprinimui ir sergamumo mažinimui; užtikrinti darbuotojams profilaktinių sveikatos patikrinimų paslaugų prieinamumą įstaigoje (darbo vietoje). 	ES fondų, savivaldybės, Centro lėšos
9.	<p>Bendradarbiavimo skatinimas:</p> <ul style="list-style-type: none"> stiprinti bendradarbiavimą su kitomis asmens sveikatos priežiūros įstaigomis siekiant užtikrinti efektyvų sveikatos priežiūros paslaugų teikimą ir jos tęstinumą pacientams; skatinti skirtingo lygmens sveikatos priežiūros specialistų bendradarbiavimą, užtikrinant galimybes pacientams gauti prieinamas ir kokybiškas asmens sveikatos priežiūros paslaugas; plėtoti tarptautinį bendradarbiavimą, įgyvendinant projektus sveikatos priežiūros paslaugų teikimo kokybei gerinti. 	Centro lėšos
10.	<p>Įstaigos įvaizdžio gerinimas:</p> <ul style="list-style-type: none"> talpinti informaciją apie teikiamas sveikatos priežiūros paslaugas įstaigos internetinėje svetainėje, įstaigoje esančiuose monitoriuose; pagerinti Centro įvaizdį visuomenėje, siekiant išlaikyti esamus ir pritraukti naujus pacientus bei darbuotojus; 	

<ul style="list-style-type: none"> • skleisti Centro naujienas ir aktyviai komunikuoti per socialinius tinklus (Facebook, Instagram ir kt.); • viešinti naujienas per žiniasklaidą; • populiarinti Centrą TV ir radijo laidose; • tinkamai reprezentuoti įstaigą renginiuose ir susitikimuose. 	Centro lėšos
--	--------------

1 priedas

**INFORMACIJA APIE VADOVAUJAMAS PAREIGAS EINANČIŲ ASMENŲ
ATLYGINIMĄ PER ATASKAITINIUS METUS**

Eur, ct

Eil. Nr.	Pareigų (pareigybės) pavadinimas	Bazinis atlyginimas	Priemokos	Priedai	Premijos	Kitos išmokos	Iš viso
		1	2	3	4	5	6 = 1 + 2 + 3 + 4 + 5
1.	Direktorius	76142,41			2682	3655,48	82479,89
2.	Pavaduotojas medicinos reikalams (nuo 2025-09-15)	18398,78				805,28	19204,06
3.	Pavaduotojas bendriesiems reikalams	40345,45					40345,45
4.	Patarėjas	34415,72	4054,30			1287,8	39757,82
5.	Vyr. finansininkas	41270,09					41270,09

Pastabos:

1. Nurodomos sumos, neatskaičius mokesčių.

2. Jei buvo išmokėtos kitos išmokos, po lentelę paaiškinama, kokio pobūdžio (už ką) išmokos buvo išmokėtos. Kitos išmokos:

Direktorius – 3655,48 eurų kelionės išlaidų kompensacija.

Pavaduotojas medicinos reikalams – 805,28 eurų kelionės išlaidų kompensacija.

Patarėjas 1287,800 eurų kelionės išlaidų kompensacija.

Viešojo sektoriaus subjekto metinės veiklos ataskaitos, viešojo sektoriaus subjektų grupės metinės veiklos ataskaitos ir valstybės pažangos ataskaitos rengimo tvarkos aprašo 2 priedas

(Informacijos apie sandorius su susijusiomis šalimis forma)

INFORMACIJA APIE SANDORIUS SU SUSIJUSIOMIS ŠALIMIS

Eil. Nr.	Susijusi šalis					Sandorio objektas	Suma, Eur
	Pavadinimas	Kodas	Registras	Adresas	Santykių pobūdis		
1.	UAB Širvintų šiluma	278312850	Duomenys kaupiami ir saugomi Juridinių asmenų registre	Vilniaus g.49-2, LT-19118 Širvintos	Tas pats akcininkas ir dalininkas	Sutartis dėl komunalinių paslaugų teikimo	108472,86
2.	UAB Širvintų vandenys	178230181	Duomenys kaupiami ir saugomi Juridinių asmenų registre	Plento g.19., LT-19117 Širvintos	Tas pats akcininkas ir dalininkas	Sutartis dėl komunalinių paslaugų teikimo	20576,09
3.	UAB Širvintos verslui ir laisvalaikiui	178263320	Duomenys kaupiami ir saugomi Juridinių asmenų registre	Vilniaus g. 81, LT-08216 Širvintos	Tas pats akcininkas ir dalininkas	Sutartis komunalinių paslaugų kompensavimui ir patalpų nuomai	2947,02
4	Budžetinė įstaiga Širvintų rajono savivaldybės socialinių paslaugų centras	278326070	Duomenys kaupiami ir saugomi Juridinių asmenų registre	Parko g. 13, 19121, Širvintos	Tas pats savininkas ir dalininkas	Sutartis maitinimo paslaugų kompensavimui	118711,61
						Iš viso	250707,58

--	--	--	--	--	--	--	--	--	--

Pastabos:

1. Pavadinimo skiltyje, jei tai juridinis asmuo, nurodoma teisinė forma ir pavadinimas, jei fizinis asmuo, – vardas ir pavardė.
2. Kodo skiltyje nurodomas juridinio asmens kodas.
3. Registro skiltyje nurodomas registras, kuriame kaupiami ir saugomi juridinio asmens duomenys.
4. Adreso skiltyje, jei tai juridinis asmuo, nurodomas buveinės adresas, jei fizinis asmuo, – adresas korespondencijai.
5. Santykių pobūdžio skiltyje nurodomas susijusių šalių santykių pobūdis remiantis Viešojo sektoriaus atskaitomybės įstatymo 2 straipsnio 14 dalimi.
6. Sumos skiltyje, jei sandoris yra apmokestinamas pridėtinės vertės mokesčiu (toliau – PVM), viešojo įstaiga, kuri yra PVM mokėtoja, sumą nurodo be PVM, o viešojo įstaiga, kuri nėra PVM mokėtoja, – su PVM.

Viešojo sektoriaus subjekto
metinės veiklos ataskaitos,
viešojo sektoriaus subjektų
grupės metinės veiklos ataskaitos
ir valstybės pažangos ataskaitos
rengimo tvarkos aprašo
3 priedas

(Informacijos apie reikšmingus sandorius forma)

INFORMACIJA APIE REIŠMINGUS SANDORIUS

Eil. Nr.	Sandorio šalis				Sandorio objektas	Suma, Eur
	Pavadinimas	Kodas	Registras	Adresas		
1	Vilniaus TLK	188783796	Duomenys kaupiami ir saugomi Juridinių asmenų registre	Ž. Liauksmino g.6, Vilnius	Pajamos už suteiktas sveikatos priežiūros paslaugas	3094551,48
2.	Valstybinė ligonių kasa prie SAM	191351679	Duomenys kaupiami ir saugomi Juridinių asmenų registre	Europos a.1, Vilnius	Pajamos už suteiktas sveikatos priežiūros paslaugas	2347074,43
					Iš viso	5441625,91

Pastabos:

1. Pavadinimo skiltyje, jei tai juridinis asmuo, nurodoma teisinė forma ir pavadinimas, jei fizinis asmuo, – vardas ir pavardė.
 2. Kodo skiltyje nurodomas juridinio asmens kodas.
 3. Registro skiltyje nurodomas registras, kuriame kaupiami ir saugomi juridinio asmens duomenys.
 4. Adreso skiltyje, jei tai juridinis asmuo, nurodomas buveinės adresas, jei fizinis asmuo, – adresas korespondencijai.
 5. Sumos skiltyje, jei sandoris yra apmokestinamas pridėtinės vertės mokesčiu (toliau – PVM), viešoji įstaiga, kuri yra PVM mokėtoja, sumą nurodo be PVM, o viešoji įstaiga, kuri nėra PVM mokėtoja – su PVM.
-



VIEŠOJI ĮSTAIGA ŠIRVINTŲ RAJONO SAVIVALDYBĖS SVEIKATOS CENTRAS

Parko g. 13, LT-19121 Širvintos, tel. +370 382 30220,
el. p. rastine@sirvintussc.lt, el. pristatymo dėžutės adresas: 178298773
Duomenys kaupiami ir saugomi Juridinių asmenų registre, kodas 178298773

Širvintų rajono savivaldybės merui

2026-06-01 Nr. *S/26-1.13-162*

DĖL FINANSAVIMO SKYRIMO PROJEKTO „ŠIRVINTŲ RAJONO SAVIVALDYBĖS SVEIKATOS CENTRO SUDĖTYJE TEIKIAMŲ SVEIKATOS PRIEŽIŪROS PASLAUGŲ INFRASTRUKTŪROS MODERNIZAVIMAS“ ĮGYVENDINIMUI

Viešoji įstaiga Širvintų rajono savivaldybės sveikatos centras (toliau – Sveikatos centras) kreipiasi į Širvintų rajono savivaldybę (toliau – Savivaldybę) su prašymu skirti finansavimą projekto „Širvintų rajono savivaldybės sveikatos centro sudėtyje teikiamų sveikatos priežiūros paslaugų infrastruktūros modernizavimas“ (toliau – Projektas) įgyvendinimui.

Vadovaudamasi 2022–2030 metų plėtros programos valdytojos Lietuvos Respublikos (toliau – LR) sveikatos apsaugos ministerijos (toliau – SAM) sveikatos priežiūros kokybės ir efektyvumo didinimo plėtros programos pažangos priemonės Nr. 11-002-02-11-01 „Gerinti sveikatos priežiūros paslaugų kokybę ir prieinamumą“ aprašo, patvirtinto Lietuvos Respublikos sveikatos apsaugos ministro 2022 m. gegužės 20 d. įsakymu Nr. V-988, 19 priedu „2022–2030 metų sveikatos priežiūros kokybės ir efektyvumo didinimo plėtros programos pažangos priemonės Nr. 11-002-02-11-01 „Gerinti sveikatos priežiūros paslaugų kokybę ir prieinamumą“ projektų finansavimo sąlygų aprašu Nr. 19“, Savivaldybės taryba 2024 m. kovo 14 d. sprendimu Nr. 1-44 „Dėl pritarimo projekto „Širvintų rajono savivaldybės sveikatos centro sudėtyje teikiamų sveikatos priežiūros paslaugų infrastruktūros modernizavimas“ įgyvendinimui“ pritarė projekto „Širvintų rajono savivaldybės sveikatos centro sudėtyje teikiamų sveikatos priežiūros paslaugų infrastruktūros modernizavimas“ įgyvendinimui ir nusprendė padengti nenumatytas ar netinkamas finansuoti, tačiau projektui įgyvendinti būtinas projekto išlaidas ir tinkamų finansuoti išlaidų dalį, kurių nepadengia projektui skiriamos finansavimo lėšos.

2025 m. sausio 7 d. Savivaldybės administracija ir Viešoji įstaiga Centrinė projektų valdymo agentūra (toliau – Agentūra) pasirašė Projekto Nr. 09-022-P-0022 finansavimo sutartį Nr. 2. Projekto partneris – Sveikatos centras. Projektui skiriamos finansavimo lėšos: 950 421,00 Eur – Agentūros projektams skiriamos finansavimo lėšos (iš jų: 475 210,50 Eur – Europos Sąjungos fondų lėšos, 475 210,50 Eur – Agentūros bendrojo finansavimo lėšos); 3 447 910,16 Eur – Nuosavas įnašas, t.y. Savivaldybės biudžeto lėšos. Projekto įgyvendinimo laikotarpis – nuo 2025 m. sausio 13 d. iki 2028 m. sausio 31 d.

Projektu siekiama pagerinti sveikatos priežiūros paslaugų kokybę ir prieinamumą Širvintų rajono savivaldybės gyventojams, modernizuojant Sveikatos centro infrastruktūrą bei koncentruojant pirminio ir antrinio lygio asmens sveikatos priežiūros paslaugas vienoje vietoje – atnaujintose Sveikatos centro patalpose, esančiose Vilniaus g. 85, Širvintose (toliau – ligoninė). Įgyvendinus Projektą numatoma:

- į ligoninės pastato patalpas perkelti šeimos gydytojų ir gydytojų specialistų kabinetus iš Sveikatos centro pastato, esančio Parko g. 13, Širvintose;
- įrengti naują rentgeno kabinetą ir klinikinę laboratoriją;

- modernizuoti operacinį bloką bei reanimacijos patalpas;
- pakeisti vieną krovinį ir du keleivinius lifthus;
- įsigyti naują medicininę įrangą, baldus ir kompiuterinę techniką;
- išplėsti antrinio lygio asmens sveikatos priežiūros paslaugų spektrą;
- įrengti modernius gydytojų specialistų kabinetus ir kitas Sveikatos centro veiklai būtinas patalpas (sterilizacinė, personalo persirengimo, sandėliavimo ir kitas patalpas).

Projektas yra strategiškai svarbus Širvintų rajono savivaldybės gyventojams. Jo įgyvendinimas sudarys sąlygas efektyvesniam sveikatos priežiūros paslaugų organizavimui ir teikimui, pagerins paslaugų prieinamumą bei leis racionaliau naudoti Sveikatos centro valdomą turtą – įrangą, patalpas ir kt. Šiuo metu dalis ligoninės pastato III-io aukšto patalpų nėra naudojamos, tačiau jų išlaikymui vis tiek patiriamos reikšmingos išlaidos. Sutelkus sveikatos priežiūros paslaugas viename pastate, Sveikatos centras galės efektyviau naudoti turimą turtą, mažinti sveikatos priežiūros paslaugų infrastruktūros išlaikymo kaštus.

Vadovaujantis rengiamu techniniu projektu ir įvertinus visas Projekto įgyvendinimui būtinas išlaidas, bendrą Projekto vertę sudaro 6 369 598,14 Eur, iš jų 1 971 266,98 Eur sudaro netinkamos finansuoti, tačiau Projekto įgyvendinimui būtinos išlaidos.

Savivaldybės taryba 2024 m. spalio 30 d. sprendimu Nr. 1-139 „Dėl Širvintų rajono savivaldybės tarybos 2024 m. kovo 14 d. sprendimo Nr. 1-44 „Dėl pritarimo projekto „Širvintų rajono savivaldybės sveikatos centro sudėtyje teikiamų sveikatos priežiūros paslaugų infrastruktūros modernizavimas“ įgyvendinimui“ dalinio pakeitimo“ nusprendė padengti nenumatytas ar netinkamas finansuoti, tačiau Projekto įgyvendinimui būtinas išlaidas bei tinkamų finansuoti išlaidų dalį, kurios nepadengia Projektui skirtas finansavimas.

Projekto vykdymo etape ženkliai išaugusios statybos darbų, statybinių medžiagų, medicininės įrangos bei inžinerinių sprendimų kainos sukėlė papildomą finansinę naštą, kurios Projekto rengimo etape objektyviai nebuvo galima tiksliai numatyti. Dėl šių aplinkybių padidėjo Projekto įgyvendinimui suplanuotų lėšų poreikis.

Paskaičiuota, kad 2026 metais su Projektu susijusių išlaidų poreikis sudaro 734 278,56 Eur, iš kurių dalis išlaidų nėra finansuojamos Agentūros projektams skiriamomis finansavimo lėšomis ir turi būti dengiamos Nuosavu įnašu (t. y. Savivaldybės biudžeto lėšomis) ar kitų šaltinių lėšomis.

Planuojamos 2026 metų Projekto išlaidos:

1. Projektavimo darbų (dalies) vertė – 109 000 Eur;
2. Su I ataskaita pateiktos išlaidos, atskaičius dalį avanso – 298 050,25 Eur;
3. CPVA II-ai ataskaitai teikiama už 268 237,50 Eur, iš jų:
 - otolaringologo (LOR) darbo vietos įrengimą – 23 292,50 Eur;
 - funkcinių lovų (10 vnt.) įsigijimą – 19 965 Eur;
 - rentgeno įrangos įsigijimą – 224 980 Eur.
4. Papildomai atlikti rentgeno kabineto remonto darbai, kurių vertė – 58 990,81 Eur.

Pažymime, kad nurodytos investicijos yra būtinos siekiant užtikrinti pilnavertę ir kokybišką Sveikatos centro veiklos organizavimą, atitikti LR SAM nustatytus reikalavimus bei sudaryti sąlygas efektyviam ir savalaikiam asmens sveikatos priežiūros paslaugų teikimui Širvintų rajono savivaldybės gyventojams.

Vadovaujantis LR valstybės ir savivaldybių turto valdymo, naudojimo ir disponavimo juo įstatymo 22 straipsnio 2 dalimi, siūlymas dėl investavimo turi būti ekonomiškai ir socialiai pagrįstas. Atsižvelgiant į minėtą teisės akto nuostatą, Projektas atitinka LR valstybės ir savivaldybių turto valdymo, naudojimo ir disponavimo juo įstatyme nustatytus investavimo kriterijus, kadangi:

- investuojant bus kuriama ir plėtojama visuomenei naudinga sveikatos priežiūros paslaugų infrastruktūra, kuri pagerins viešųjų sveikatos priežiūros paslaugų kokybę, jų prieinamumą bei paslaugų teikimo efektyvumą Širvintų rajono savivaldybės gyventojams. Projekto metu planuojama modernizuoti Sveikatos centro infrastruktūrą, vienoje vietoje sutelkiant pirminio ir antrinio lygio asmens sveikatos priežiūros paslaugas. Bus įrengti nauji šeimos gydytojų ir gydytojų specialistų kabinetai, rentgeno kabinetas, klinikinė laboratorija, modernizuotas operacinis blokas bei reanimacijos patalpos, atnaujinta pacientams ir darbuotojams skirta infrastruktūra bei įsigyta šiuolaikiška medicininė įranga;

- investavimu bus sukuriama ilgalaikė pridėtinė vertė, sudaromos sąlygos racionaliam ir efektyviam esamos infrastruktūros panaudojimui bei užtikrinamas ilgalaikis sveikatos priežiūros paslaugų teikimo ekonominis tvarumas. Įgyvendinus Projektą, šiuo metu dalinai nenaudojamos ligoninės patalpos bus pritaikytos aktyviai sveikatos priežiūros veiklai, sumažės infrastruktūros išlaikymo kaštai ir paslaugų dubliavimas skirtinguose pastatuose. Vieningo Sveikatos centro modelis leis efektyviau organizuoti specialistų darbą, racionaliau naudoti medicininę įrangą bei užtikrinti ilgalaikį investicijų panaudojimą;

- Projekto įgyvendinimas sukurs reikšmingą socialinį rezultatą sveikatos apsaugos srityje, pagerins gyventojų galimybes gauti kokybiškas ir savalaikes asmens sveikatos priežiūros paslaugas bei leis Savivaldybei efektyviau įgyvendinti teisės aktuose nustatytas funkcijas sveikatos priežiūros organizavimo srityje.

Įgyvendinus Projektą, gyventojams sveikatos priežiūros paslaugos bus teikiamos viename modernizuotame centre, pagerės paslaugų prieinamumas vyresnio amžiaus, judėjimo sunkumų turintiems bei lėtinėmis ligomis sergantiems pacientams. Projektas taip pat prisidės prie regioninių sveikatos netolygumų mažinimo, sveikatos priežiūros paslaugų kokybės gerinimo ir pacientų aptarnavimo sąlygų gerinimo Širvintų rajone.

Taip pat pažymime, kad vadovaujantis Sprendimo investuoti valstybės ir savivaldybių turtą priėmimo tvarkos aprašo, patvirtinto LR Vyriausybės 2007 m. liepos 4 d. nutarimu Nr. 758 „Dėl Sprendimo investuoti valstybės ir savivaldybių turtą priėmimo tvarkos aprašo patvirtinimo“, 8 punkto 8.1 papunkčiu, pasiūlyme investuoti turtą turi būti nurodyti poreikio investuoti motyvai bei ekonomiškai ir socialiai pagrįstas laukiamas rezultatas. Projektas atitinka minėtą teisės akto reikalavimą, nes:

- numatomas reikšmingas sveikatos priežiūros paslaugų kokybės ir prieinamumo pagerėjimas. Projekto metu planuojama vienoje vietoje sutelkti šeimos medicinos ir gydytojų specialistų paslaugas, įrengti naują rentgeno kabinetą, klinikinę laboratoriją, procedūrinius kabinetus bei modernias pacientų aptarnavimo erdves;

- racionaliai panaudojama esama viešoji infrastruktūra. Projekto įgyvendinimo metu numatytas apie 1000 kv. m šiuo metu dalinai nenaudojamų ligoninės patalpų pritaikymas Sveikatos centro veiklai, išvengiant poreikio statyti naują infrastruktūrą;

- mažinamos ilgalaikės infrastruktūros išlaikymo sąnaudos. Projekto sprendiniais numatytas šeimos medicinos paslaugų perkėlimas iš Parko g. 13 į Vilniaus g. 85 esančias patalpas, taip sumažinant atskiro pastato eksploatavimo, administravimo ir komunalines išlaidas;

- stiprinamas regioninės sveikatos sistemos tvarumas. Projekto metu planuojama modernizuoti operacinį bloką, reanimacijos patalpas, pakeisti keleivinį ir krovinį liftus bei įsigyti naują medicinos įrangą, užtikrinančią kokybiškesnę paslaugų teikimą rajono gyventojams;

- užtikrinamas efektyvesnis sveikatos priežiūros paslaugų organizavimas viename modernizuotame Sveikatos centre. Įgyvendinus Projektą, viename pastate bus sutelktos šeimos medicinos, gydytojų specialistų, laboratorinės diagnostikos, radiologijos ir dalis antrinio lygio asmens sveikatos priežiūros paslaugų, sudarant pacientams galimybę reikalingas paslaugas gauti vienoje vietoje.

Atkreipiame dėmesį, kad Sveikatos centrui negavus prašomo finansavimo, gali būti apsunksintas pilnas Projekto veiklų įgyvendinimas, atidėtas dalies medicininės įrangos įsigijimas bei neužtikrintas planuotas sveikatos priežiūros paslaugų plėtros mastas. Tai turėtų neigiamos įtakos paslaugų prieinamumui ir kokybei Širvintų rajono gyventojams bei sumažintų Projekto kuriamą ilgalaikę naudą Širvintų kraštui.

Atsižvelgdami į aukščiau išdėstytas aplinkybes, Projekto svarbą Širvintų rajono savivaldybės gyventojams, būtinybę užtikrinti kokybiškų ir prieinamų sveikatos priežiūros paslaugų teikimą bei siekdami pilna apimtimi įgyvendinti projektą „Širvintų rajono savivaldybės sveikatos centro sudėtyje teikiamų sveikatos priežiūros paslaugų infrastruktūros modernizavimas“, prašome Savivaldybės, kaip vienintelės Sveikatos centro dalininkės, skirti 734 278,56 Eur finansavimą Projekto įgyvendinimui.

Skirtas finansavimas būtų panaudotas:

- projekto įgyvendinimui būtinoms, tačiau projekto lėšomis nefinansuojamoms išlaidoms padengti;
- projektavimo darbams;
- rentgeno kabineto remonto darbams;
- medicininės, kompiuterinės įrangos ir baldų įsigijimui ir kitos sveikatos priežiūros paslaugų infrastruktūros atnaujinimui;
- papildomoms išlaidoms, atsiradusioms dėl išaugusių statybos darbų, medicininės įrangos bei sveikatos priežiūros paslaugų infrastruktūros įrengimo kainų.

Savivaldybės sprendimas skirti finansavimą sudarytų galimybę užbaigti strategiškai svarbų Projektą, užtikrinti kokybiškesnes ir prieinamesnes sveikatos priežiūros paslaugas rajono gyventojams bei efektyviau panaudoti esamą Sveikatos centro infrastruktūrą.

Sveikatos centrui gavus Projekto finansavimą:

- bus pilnai modernizuota Sveikatos centro sveikatos priežiūros paslaugų infrastruktūra;
- pagerės sveikatos priežiūros paslaugų kokybė ir prieinamumas;
- bus racionaliai naudojamas Sveikatos centro turtas ir infrastruktūra;
- sustiprės pirminio ir antrinio lygio asmens sveikatos priežiūros paslaugų integracija;
- bus sudarytos sąlygos efektyvesniam ir kokybiškesniam sveikatos priežiūros paslaugų teikimui Širvintų rajono savivaldybės gyventojams.

Atsižvelgiant į išdėstytą informaciją, ankstesnius Savivaldybės planus prisidėti prie Projekto finansavimo, į priimtus Savivaldybės tarybos sprendimus dėl Projekto pritarimo ir į tai, kad Savivaldybė yra vienintelė Sveikatos centro dalininkė, prašome finansavimo skyrimo Širvintų rajono savivaldybės gyventojams reikšmingo Projekto įgyvendinimui. Tikimės teigiamo sprendimo ir Savivaldybės finansavimo skyrimo įgyvendinant Širvintų rajono gyventojams svarbų sveikatos priežiūros infrastruktūros modernizavimo projektą.

Direktorius



Kęstutis Štaras

DETALŪS METADUOMENYS	
Dokumento sudarytojas (-ai)	VšĮ Širvintų rajono savivaldybės sveikatos centras
Dokumento pavadinimas (antraštė)	DĖL FINANSAVIMO SKYRIMO PROJEKTO "ŠIRVINTŲ RAJONO SAVIVALDYBĖS SVEIKATOS CENTRO SUDĖTYJE TEIKIAMŲ SVEIKATOS CENTRO SUDĖTYJE TEIKIAMŲ SVEIKATOS PRIEŽIŪROS PASLAUGŲ INFRASTRUKTŪROS MODERNIZAVIMAS" ĮGYVENDINIMUI
Dokumento registracijos data ir numeris	2026-06-02 Nr. S/26-162 (1.13)
Dokumento gavimo data ir dokumento gavimo registracijos numeris	2026-06-02 Nr. 12-3185
Pasirašymo, tvirtinimo, vizavimo paskirties parašą (-us) sukūrusio (-ių) asmens (-ų) pareigos, vardas (-ai), pavardė (-ės), data	-
Pagrindinio dokumento priedų skaičius	0
Programinės įrangos, kuria naudojantis sudarytas elektroninis dokumentas ir parašas, pavadinimas	Dokumentų valdymo sistema „Deka Office“
Dokumento nuorašo parengimo data ir jį parengęs darbuotojas	2026-06-09 Diana Labanauskienė

DETALŪS METADUOMENYS	
Dokumento sudarytojas (-ai)	Širvintų rajono savivaldybės administracija
Dokumento pavadinimas (antraštė)	Dėl Pasiūlymo investuoti Savivaldybės turtą patvirtinimo
Dokumento registracijos data ir numeris	2026-06-09 Nr. 6-107
Dokumento gavimo data ir dokumento gavimo registracijos numeris	-
Dokumento specifikacijos identifikavimo žymuo	ADOC-V1.0
Parašo paskirtis	Pasirašymas
Parašą sukūrusio asmens vardas, pavardė ir pareigos	Živilė Pinskuvienė Merė
Parašo sukūrimo data ir laikas	2026-06-09 16:49
Parašo formatas	Trumpalaikio galiojimo (XAdES-T)
Laiko žymoje nurodytas laikas	2026-06-10 00:03
Informacija apie sertifikavimo paslaugų teikėją	EID-SK 2016
Sertifikato galiojimo laikas	2023-04-15 12:57 - 2028-04-13 23:59
Parašo paskirtis	Registravimas
Parašą sukūrusio asmens vardas, pavardė ir pareigos	Diana Mičelienė Vedėja(-as)
Parašo sukūrimo data ir laikas	2026-06-09 16:56
Parašo formatas	Trumpalaikio galiojimo (XAdES-T)
Laiko žymoje nurodytas laikas	2026-06-09 16:56
Informacija apie sertifikavimo paslaugų teikėją	EID-SK 2016
Sertifikato galiojimo laikas	2024-06-01 12:43 - 2029-05-31 23:59
Informacija apie būdus, naudotus metaduomenų vientisumui užtikrinti	-
Pagrindinio dokumento priedų skaičius	3
Pagrindinio dokumento pridedamų dokumentų skaičius	0
Priedamo dokumento sudarytojas (-ai)	-
Priedamo dokumento pavadinimas (antraštė)	Priedas Nr. 2 Finansine ataskaita 2025 m..pdf
Priedamo dokumento registracijos data ir numeris	-
Priedamo dokumento sudarytojas (-ai)	-
Priedamo dokumento pavadinimas (antraštė)	Priedas Nr. 3 Veiklos ataskaita 2025.pdf
Priedamo dokumento registracijos data ir numeris	-
Priedamo dokumento sudarytojas (-ai)	-
Priedamo dokumento pavadinimas (antraštė)	Priedas Nr. 4 Prasymas dėl prisidėjimo prie projekto.pdf
Priedamo dokumento registracijos data ir numeris	-
Programinės įrangos, kuria naudojantis sudarytas elektroninis dokumentas, pavadinimas	Elpako v.20260605.1
Informacija apie elektroninio dokumento ir elektroninio (-ių) parašo (-ų) tikrinimą (tikrinimo data)	Tikrinant dokumentą nenustatyta jokių klaidų (2026-06-10)
Elektroninio dokumento nuorašo atspausdinimo data ir ją atspausdinęs darbuotojas	2026-06-10 nuorašą suformavo Augustė Meilūnienė
Paieškos nuoroda	-
Papildomi metaduomenys	Nuorašą suformavo 2026-06-10 Dokumentų valdymo sistema „Deka Office“