

SPRENDINIAI.

Aiškinamasis raštas. Teritorijų planavimo dokumento Nr. K-VT-89-23-639.

BENDROJI DALIS

Detaliojo plano organizatorius - Širvintų rajono savivaldybės administracijos direktorius, Vilniaus g. 61, LT-19120 Širvintos, tel. (8 382) 51590, faksas (8 382) 30270, el. paštas: savivaldybe@sirvintos.lt

Planavimo iniciatorius – fiziniai asmenys (informacija neviešintina).

Detaliojo plano rengėjas - UAB „Želdima“, Jaunimo g. 29 LT-38176, Dembavos k., Velžio sen., Panevėžio r. sav., projekto vadovė Aurelija Čergelienė, tel. +370 676 42727, el. paštas: aurcerg@gmail.com

Rengimo pagrindas – Širvintų rajono savivaldybės administracijos direktoriaus 2023 m. balandžio 28 d. įsakymas Nr. D-303 „Dėl pritarimo žemės sklypo (kad. Nr. 8940/0001:398, plotas 1,7000 ha) Dailidžionių k., Širvintų sen., Širvintų r. sav., detaliojo plano koregavimo iniciatyvai“.

Planuojama teritorija – žemės sklypas (kadastro Nr. 8940/0001:516) Dailidžionių k., Širvintų sen., Širvintų r. sav., plotas – 0,5411 ha; nagrinėjama teritorija – 1,7000 ha.

Planavimo tikslai ir uždaviniai - 1. Pakeisti detalioju planu suplanuoto žemės ūkio paskirties žemės sklypo (kad. Nr. 8940/0001:516, plotas – 0,5411 ha) Dailidžionių k., Širvintų sen., Širvintų r. sav., kurio naudojimo būdas – kiti žemės ūkio paskirties žemės sklypai, žemės paskirtį į kitą ir jam nustatyti vienbučių ir dvibučių gyvenamųjų pastatų teritorijų naudojimo būdą;

2. Suplanuoti reikalingus servitutus;

3. Žemės sklypui nustatyti teritorijos naudojimo ir tvarkymo režimus bei statybos reglamentus.

Strateginis pasekmių aplinkai vertinimas (SPAV) neatliekamas. Detaliojo plano viešinimo procedūros vykdomos bendra tvarka.

ŽEMĖS SKLYPO KAD. NR. 8940/0001:398 DAILIDŽIONIŲ K., ŠIRVINTŲ SEN. ŠIRVINTŲ R. SAV.,
DETALIOJO PLANO KOREGAVIMAS (Toliau - Detalusis planas) rengiamas vadovaujantis Lietuvos Respublikos įstatymais ir Vyriausybės nutarimais, ministrų įsakymais, galiojančiomis taisyklėmis, normomis:

- Teritorijų planavimo, Želdynų, Žemės, Nekilnojamųjų kultūros vertybių apsaugos, Specialiųjų žemės naudojimo sąlygų ir kitais įstatymais;
- Pagrindinės žemės naudojimo paskirties ir būdo nustatymo ir keitimo tvarkos bei sąlygų aprašu (Vyriausybės 1999-09-29 d. nutarimas Nr. 1073);
- Kompleksinio teritorijų planavimo dokumentų rengimo taisyklėmis (Aplinkos ministro 2014-01-02 Nr. D1-8); Teritorijų planavimo erdvinių duomenų specifikacija (Aplinkos ministro 2013-12-31 įsakymas Nr. D1-1009), Žemės naudojimo būdų turinio aprašu (Žemės ūkio ministro ir Aplinkos ministro 2005-01-25 įsakymu Nr. 3D-37/D1-40);
- Gaisrinės saugos normos teritorijų planavimo dokumentams rengti (Aplinkos ministro ir Priešgaisrinės apsaugos ir gelbėjimo departamento prie Vidaus reikalų ministerijos direktoriaus 2013 m. gruodžio 31 d. įsakymas Nr. D1-995/1-312); Statybos techniniu reglamentu STR 1.01.03:2017 „Statinių klasifikavimas“; STR 2.02.01:2004 „Gyvenamieji pastatai“, Statybos techniniu reglamentu STR 2.06.04:2014 „Gatvės ir vietinės reikšmės keliai. Bendrieji reikalavimai, kitais teisės aktais ir dokumentais,

vadovaujantis detaliojo plano planavimo darbų programa, patvirtinta Širvintų rajono savivaldybės administracijos direktoriaus 2023-07-04 įsakymu Nr. 9-462 „Dėl žemės sklypo (kad. Nr. 8940/0001:398, plotas – 1,7000 ha) Dailidžionių k., Širvintų sen., Širvintų r. sav., detaliojo plano

SPRENDINIAI.

Aiškinamasis raštas. Teritorijų planavimo dokumento Nr. K-VT-89-23-639.

koregavimo inicijavimo sutarties pagrindu organizavimo ir planavimo tikslų nustatymo”, įsakymo pakeitimas 2023-07-27 Nr. 9-491 „Dėl Širvintų rajono savivaldybės administracijos direktoriaus 2023-07-04 įsakymo Nr. 9-462 „Dėl žemės sklypo (kad. Nr. 8940/0001:398, plotas – 1,7000 ha) Dailidžionių k., Širvintų sen., Širvintų r. sav., detaliojo plano koregavimo inicijavimo sutarties pagrindu organizavimo ir planavimo tikslų nustatymo“ dalinio pakeitimo”, teritorijų planavimo sąlygomis, kurias išdavė:

- Širvintų rajono savivaldybės administracija, 2023-09-14, Nr. REG295053;
- AB „Energijos skirstymo operatorius“, 2023-09-08, Nr. REG294198;
- Priešgaisrinės apsaugos ir gelbėjimo departamentas prie Vidaus reikalų ministerijos, 2023-09-28, Nr. REG296514;
- Telia Lietuva, AB, 2023-09-08, REG294167;
- UAB „Širvintų vandenys“, 2023-09-08, REG294193;
- Nacionalinis visuomenės sveikatos centras prie Sveikatos apsaugos ministerijos, 2023-09-08, REG294262;
- Aplinkos apsaugos agentūra, 2023-09-11, REG294365.

Planuojamai teritorijai taikomi aukštesnio ir atitinkamo lygmens teritorijų planavimo dokumentai:

- Širvintų rajono savivaldybės teritorijos bendrasis planas T00002871 (000890000507), 2009-05-29;
- Širvintų rajono savivaldybės teritorijos gamtinio karkaso teritorijų naudojimo specialusis planas, T00077394, 2015-11-16;
- Širvintų rajono savivaldybės teritorijos kraštovaizdžio tvarkymo specialusis planas, T00075000, 2015-02-18.

BENDRŲJŲ SPRENDINIŲ FORMAVIMAS IR KONKRETIZAVIMAS
PLANUOJAMA TERITORIJA. PAGRINDINIAI TERITORIJOS TVARKYMO IR NAUDOJIMO
REGLAMENTAI

Planuojama teritorija – žemės ūkio paskirties žemės sklypas, kadastro Nr. 8940/0001:516, Dailidžionių k., Širvintų sen., Širvintų r. sav., plotas – 0,5411 ha, žemės naudojimo būdas – kiti žemės ūkio paskirties žemės sklypai (Z4). Nagrinėjama teritorija – galiojančiu detalioju planu (T00073977) suplanuota teritorija 1,7000 ha, *1 pav*, apribota Ažuolų gatvės ir upės A-3, Lietuvos Respublikos upių, ežerų ir tvenkinių kadastro duomenimis, upės Nr. 12211269, techniškai sureguliuota. Ažuolų gatvė yra vietinės reikšmės kelias ŠIR 72 III 3-4,5 5,468 Dailidžionys–Puoriai 4400-5562-6976, apsaugos zona 10 m.

SPRENDINIAI.

Aiškinamasis raštas. Teritorijų planavimo dokumento Nr. K-VT-89-23-639.

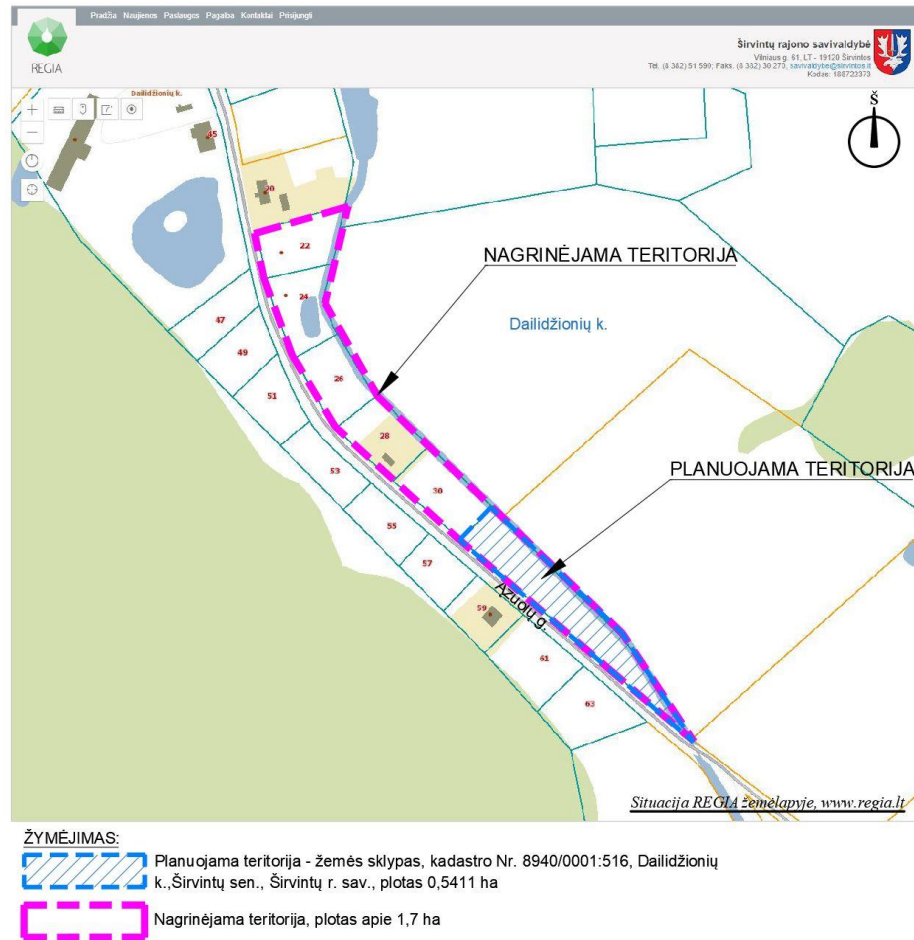

1 pav. Planuojama ir nagrinėjama teritorija, www.regia.lt

Rengiant detalųjį planą, laikomasi nustatytų **planavimo tikslų ir uždavinių**:

1. Pakeisti detalioju planu suplanuoto žemės ūkio paskirties žemės sklypo (kad. Nr. 8940/0001:516, plotas – 0,5411 ha) Dailidžionių k., Širvintų sen., Širvintų r.sav., kurio naudojimo būdas – kiti žemės ūkio paskirties žemės sklypai, žemės paskirtį į kitą ir jam nustatyti vienbučių ir dvibučių gyvenamųjų pastatų teritorijų naudojimo būdą;
2. Suplanuoti reikalingus servitutus;
3. Žemės sklypui nustatyti teritorijos naudojimo ir tvarkymo režimus bei statybos reglamentus.

Nustatomi privalomieji teritorijos naudojimo reglamentai žemės sklype Nr. 1, reglamentus žiūrėti aiškinamojo rašto 1 – oje lentelėje ir sprendinių brėžinyje 23/118-DP-SPR.

Planuojamos teritorijos riba sutampa su gretimų žemės sklypų ribomis, detaliojo plano sprendiniai nepažeidžia trečiųjų asmenų interesų, neprieštaruoja aukštesnio ir atitinkamo lygmens teritorijų planavimo dokumentų sprendiniams.

Planuojamoje teritorijoje vidutinė žemės paviršiaus aukščio altitudė 115,0 m.

SPRENDINIAI.

Aiškinamasis raštas. Teritorijų planavimo dokumento Nr. K-VT-89-23-639.

1. Lentelė. Privalomieji teritorijos naudojimo reikalavimai

Privalomieji reikalavimai										Kiti	
Sklypo Kad. Nr. ir (ar) Sklypo dalies Nr.	Planuojamo Sklypo Nr.	Sklypo Plotas (m ²)	Pagrindinė žemės naudojimo paskirtis PAGR_PASK / Žemės naudojimo būdas (-ai) NAUD_BUD	Leistinas pastatų aukštis		Užstatymo tankis %	Užstatymo Intensyvumas/tūrio tankis	Užstatymo tipas	Priklausomųjų želdynų ir želdinių teritorijų dalys, %	Pastatų aukštų skaičius	*Specialiųjų žemės naudojimo sąlygų įstatymo nuostatos (skyrius, skirsnio Nr./plotas, m ²)
				nuo žemės paviršiaus, m	Altitudė, m						
8940/0001:516	1	5411	Kitos paskirties žemė (KT) / Vienbučių ir dvibučių gyvenamųjų pastatų teritorijos (G1)	8,5	123,5	20	0.4	Sodybinis užstatymas (su)	50	1 - 3	III skyrius, 2 skirsnis/1544; III skyrius, 4 skirsnis/995; VI skyrius, 7 skirsnis/2128; VI skyrius, 8 skirsnis/2128; VI skyrius, 2 skirsnis/5411;

SAVOKŲ PAAIŠKINIMAS (LR Teritorijų planavimo įstatymas, 2 straipsnis, 39 p., 40 p.):

Užstatymo intensyvumas – visų pastatų antžeminės dalies patalpų, įskaitant cokolinių aukštų ir naudojamų pastogių patalpas, bendrojo ploto sumos santykis su žemės sklypo plotu.

Užstatymo tankis – pastatų ir turinčių stogą inžinerinių statinių antžemine dalimi užstatomo ploto, nustatomo pagal išorinių sienų ar kitų atitvarų projekciją į žemės paviršių, santykis su žemės sklypo plotu.

Vadovaujantis **Širvintų rajono savivaldybės teritorijos bendroju planu, T0002871 (000890000507), 2009-05-29**, planuojama teritorija yra nekatégorizuotose gyvenamosiose teritorijose, žymėjimas sprendinių brėžinyje U.7, 2 pav., teritorijos naudojimo tipas NAUD_TIP – Vienbučių ir dvibučių gyvenamųjų pastatų teritorija (GV).

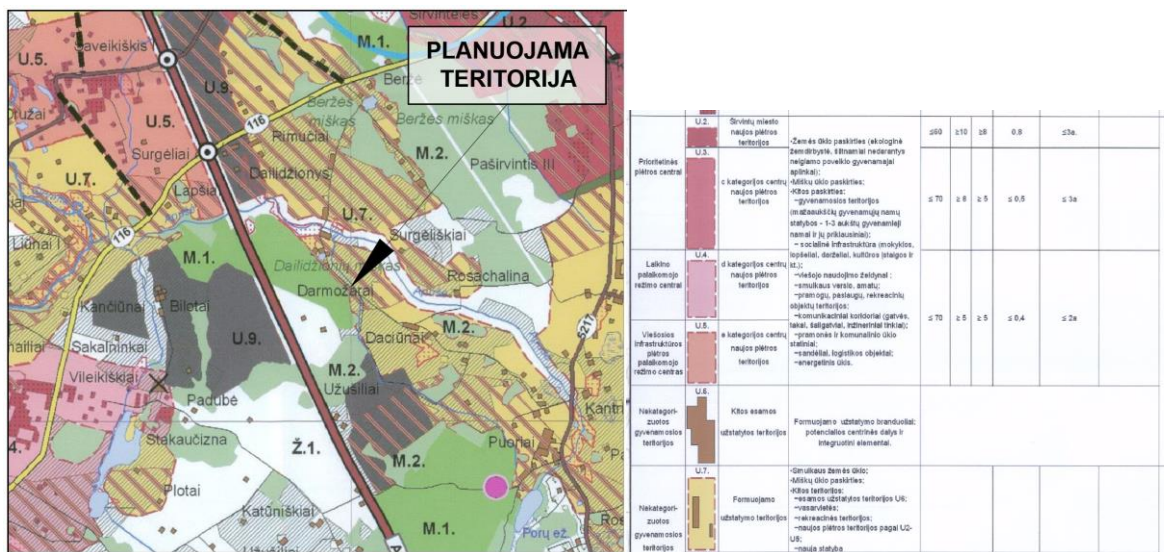

2 pav. Širvintų rajono savivaldybės teritorijos bendrojo plano Žemės naudojimo ir apsaugos reglamentų brėžinio ir reglamentų lentelės fragmentas su planuojamos teritorijos situacija.

SPRENDINIAI.

Aiškinamasis raštas. Teritorijų planavimo dokumento Nr. K-VT-89-23-639.

Planuojamame žemės sklype želdynams priskiriamas plotas nuo viso žemės sklypo ploto 50 %, įskaitant vejas ir gėlynus, vadovaujantis Gamtinio karkaso nuostatais, patvirtintais Lietuvos Respublikos aplinkos ministro bei 2007 m. vasario 14 d. įsakymu Nr. D1-96 "Dėl Gamtinio karkaso nuostatų patvirtinimo" ir Lietuvos Respublikos aplinkos ministro 2007 m. gruodžio 21 d. įsakymas Nr. D1-694 „Dėl atskirųjų rekreacinės paskirties želdynų plotų, normų ir priklausomųjų želdynų normų (plotų) nustatymo tvarkos aprašo patvirtinimo". Želdynų tvarkymą reglamentuoja Lietuvos Respublikos Želdynų įstatymas. Esamų želdinių pertvarkymas ir/ ar naujų įrengimas sprendžiamas rengiant statinio projektą. Konkreti priklausomojo želdyno vieta nustatoma statinio projekto rengimo metu.

Papildomi teritorijos naudojimo reglamentai. Žemės sklype pastatų aukštų skaičius 1 - 3 aukštai. Statinių išdėstymas žemės sklype sprendžiamas vadovaujantis STR 2.02.09:2005 „Vienbučiai ir dvibučiai gyvenamieji pastatai", STR 1.05.01:2017 „Statybą leidžiantys dokumentai. Statybos užbaigimas. Nebaigto statinio registravimas ir perleidimas. Statybos sustabdymas. Savavališkos statybos padarinių šalinimas. Statybos pagal neteisėtai išduotą statybą leidžiantį dokumentą padarinių šalinimas“, t. y. statiniai turi būti išdėstyti sklype taip, kad nebūtų pažeisti gretimų sklypų savininkų ar naudotojų pagrįsti interesai. Žemės sklypuose nustatoma statybos linija.

Susisiekimo infrastruktūra. Įvažiavimas į žemės sklypą nuo Ažuolų g. (žiūrėti sprendinių brėžinį). Įvažiavimo į žemės sklypą vieta gali būti tikslinama/konkretinama rengiant statinio projektą. Įvažiavimo į sklypą plotis ne siauresnis kaip 3,5 m. Automobilių stovėjimo vietų skaičius žemės sklype sprendžiamas vadovaujantis STR 2.06.04:2014 „Gatvės ir vietinės reikšmės keliai, bendrieji reikalavimai", kitais reglamentais, rengiant statinio projektą.

Inžinerinė infrastruktūra. Dailidžionių kaime, Ažuolų gatvėje, nėra centralizuotų vandentiekio ir nuotekų tvarkymo tinklų. Vietos gyventojai geriamąją vandenį naudoja iš šachtinių šulinių ar geriamojo vandens gręžinių. Planuojamame žemės sklype Nr. 1 *geriamojo vandens* tiekimas numatomas iš šachtinio šulinio/ar gręžinio, kurio vieta žemės sklype nustatoma (parenkama) rengiant statinio projektą ir vadovaujantis LIETUVOS RESPUBLIKOS SVEIKATOS APSAUGOS MINISTRO ĮSAKYMU „DĖL LIETUVOS HIGIENOS NORMOS HN 43:2005 „ŠULINIAI IR VERSMĖS: ĮRENGIMO IR PRIEŽIŪROS SAUGOS SVEIKATAI REIKALAVIMAI“ PATVIRTINIMO", 2005 m. birželio 22 d. Nr. V-513, suvestinė redakcija nuo 2021 m gegužės 1 d.

Buitinės nuotekos tvarkomos laikantis nustatytų reikalavimų. Planuojamoje teritorijoje nėra centralizuotų nuotekų tvarkymo tinklų, todėl nuotekos kaupiamos rezervuaruose ir išvežamos į nuotekų valymo įrenginius arba išvalomos vietiniuose nuotekų valymo įrenginiuose. Nuotekų surinkimo rezervuaro vieta nustatoma statinio projekto rengimo metu, laikantis nustatytų reikalavimų, išlaikant norminius atstumus. Buitinių nuotekų tvarkymui, gali būti įrengiami filtravimo įrenginiai, vadovaujatis APLINKOSAUGINĖMIS BUITINIŲ NUOTEKŲ FILTRAVIMO ĮRENGINIŲ ĮRENGIMO GAMTINĖMIS SĄLYGOMIS TAISYKLĖMIS LAND 21-01.

Planuojamoje teritorijoje yra drenažo sistema. Melioracijos griovys - techniškai sureguliuota upė, Nr. 12211269, griovio apsaugos zona 15 m. Vykdam statybas laikytis valstybei priklausančių arba bendro naudojimo melioracijos statinių apsaugos zonų. Nesant galimybei išpildyti šio

SPRENDINIAI.

Aiškinamasis raštas. Teritorijų planavimo dokumento Nr. K-VT-89-23-639.

reikalavimo - vadovaujantis Lietuvos Respublikos melioracijos įstatymu (suvestinė redakcija nuo 2021-00-01), Lietuvos Respublikos žemės ūkio ministro 1996-07-01 įsakymu Nr. 283, reikalinga rengti melioracijos statinių pertvarkymo projektą ir pertvarkyti statinius taip, kad nebūtų pažeisti trečiųjų asmenų interesai. Planuojamame žemės sklype Nr. 1 drenažo, d175 mm, apsaugos zonoje statyba galima tik iškelus drenažo įrenginį pagal parengtą melioracijos įrenginių pertvarkymo projektą. Tiksliai nustačius (atsikasus) drenažo rinktuvo buvimo vietą ir suderinus su savivaldybės administracijos direktoriaus įgaliotu savivaldybės administracijos atstovu, apsaugos zona po 5 metrus į abi puses nuo drenažo rinktuvo (išskyrus taršos šaltinius).

Gaisrinė sauga sprendžiama vadovaujantis Gaisrinės saugos normų teritorijų planavimo dokumentams rengti reikalavimais (patvirtintais Lietuvos Respublikos aplinkos ministro ir Priešgaisrinės apsaugos ir gelbėjimo departamento prie Vidaus reikalų ministerijos direktoriaus 2013 m. gruodžio 31 d.). Vadovaujantis Priešgaisrinės apsaugos ir gelbėjimo departamento prie Vidaus reikalų ministerijos direktoriaus įsakymu „Dėl normatyvinių statinio saugos dokumentų patvirtinimo“, 2007 m. vasario 22 d. Nr. 1-66, suvestinė redakcija nuo 2024-01-12, lauko gaisrinio vandentiekio tinklų ir statinių projektavimo ir įrengimo taisyklių 74 punktu: „Užstatybose pastatais ir statiniais teritorijose gaisriniai hidrantai vandentiekio tinkluose turi būti įrengiami kas 150–200 m. Atstumas, skaičiuojant jį pagal ugniagesių tiesiamą vandens liniją, nuo gaisrinio hidranto iki jo saugomo pastato perimetro tolimiausio taško turi būti ne didesnis kaip 200 m.“. Dailidžionių kaime nėra centralizuotų vandens tiekimo tinklų, gaisrų gesinimui vandens paėmimas numatytas iš kūdra, esančios kaimyniniame žemės sklype, Ažuolų g. 30, Dailidžionių k., Širvintų r. sav., pasiekiamumas – kūdra/tvenkinys ribojasi su planuojamu žemės sklypu, tolimiausias pasiekiamumo spindulys 110 m, 3 pav. Įvažiavimo į žemės sklypą plotis ne siauresnis kaip 3,5 m.

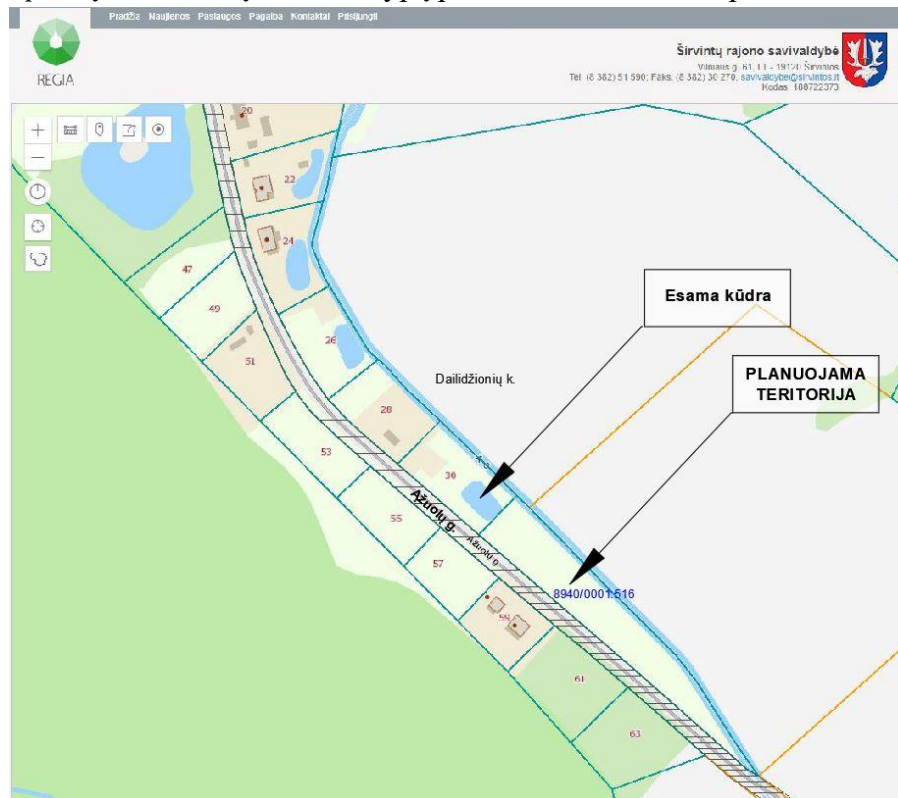

3 pav. Planuojamos teritorijos situacija, www.regia.lt

SPRENDINIAI.

Aiškinamasis raštas. Teritorijų planavimo dokumento Nr. K-VT-89-23-639.

Gaisro plitimas į gretimus pastatus ribojamas užtikrinant saugius atstumus tarp pastatų lauko sienų. Numatomiems pastatams nustatant statybos zoną, ribą ir linijas, pagal pastatams keliamus priešgaisrinių atstumų reikalavimus, leidžiama pasirinkti norminius minimalius gaisrinius atstumus, vadovaujantis Reglamentu:

Minimalūs priešgaisriniai atstumai tarp pastatų

Pastato atsparumo ugniai laipsnis	Atstumas (m) iki gretimų pastatų, kurių atsparumo ugniai laipsnis		
	I	II	III
I	6	8	10
II	8	8	10
III	10	10	15

Konkretūs priešgaisrinių atstumų tarp pastatų reikalavimai ir taikymo sąlygos išdėstytos Gaisrinės saugos pagrindiniuose reikalavimuose ir turi būti įgyvendinami rengiant statinių projektus. Minimalus priešgaisrinis atstumas iki statinių 6 m.

Atstumas iki priešgaisrinių gelbėjimo pajėgų padalinio (Sodžiaus g. 25, Širvintos) dislokacijos yra apie 8,0 km. Rengiant statinių techninius bei darbo projektus, turi būti laikomasi saugių atstumų tarp pavojingųjų objektų, kuriems taikomi Pramoninių avarijų prevencijos, likvidavimo ir tyrimo nuostatai, patvirtinti Lietuvos Respublikos Vyriausybės 2004 m. rugpjūčio 17 d. nutarimu Nr. 966, taip pat nuo šių objektų iki planuojamoje teritorijoje numatomų statinių.

***Lietuvos Respublikos specialiųjų žemės naudojimo sąlygų įstatymo skyrius ir skirsnis (plotus žiūrėti aiškinamojo rašto 1 lentelėje ir sprendinių brėžinyje 23/118-DP-SPR:**

- Kelių apsaugos zonos (III skyrius, antrasis skirsnis);
- Elektros tinklų apsaugos zonos (III skyrius, ketvirtasis skirsnis);
- Melioruotos žemės ir melioracijos statinių apsaugos zonos (VI skyrius, antrasis skirsnis);
- Paviršinio vandens telkinių apsaugos zonos (VI skyrius, septintasis skirsnis);
- Paviršinio vandens telkinių apsaugos juostos (VI skyrius, aštuntasis skirsnis).

Specialiosios žemės naudojimo sąlygos Nekilnojamojo turto registre (NTR) registruojamos galiojančių teisės aktų nustatyta tvarka.

Servitutas nenustatomas.

Aplinkos, visuomenės sveikatos apsauga. Žemės sklype vykdoma veikla nesukels neigiamo poveikio gyvenamajai aplinkai.

Triukšmo dydžiai gyvenamojoje aplinkoje neturi viršyti Lietuvos higienos normos HN 33:2011 „Triukšmo ribiniai dydžiai gyvenamuosiuose ir visuomeninės paskirties pastatuose bei jų aplinkoje“ nurodytų triukšmo ribinių dydžių.

Atliekos turi būti tvarkomos vadovaujantis Lietuvos Respublikos Atliekų tvarkymo įstatymu (1998 m. birželio 16 d. Nr. VIII-787 (su vėlesniais pakeitimais ir papildymais)), Lietuvos Respublikos Aplinkos ministro 1999-07-14 įsakymu Nr. 217 „Dėl atliekų tvarkymo taisyklių patvirtinimo“ (su vėlesniais pakeitimais ir papildymais). Atliekos perduodamos atliekų tvarkytojui, regiono atliekų tvarkymo centrui.

Vadovaujantis planavimo darbų programa, Strateginio pasekmių aplinkai vertinimas (SPAV) neatliekamas.

GAMTINĖ APLINKA. SAUGOMOS TERITORIJOS. KRAŠTOVAIZDIS. Planuojama teritorija *patenka* į techniškai sureguliuotos upės A-3, Lietuvos Respublikos upių, ežerų ir tvenkinių

SPRENDINIAI.

Aiškinamasis raštas. Teritorijų planavimo dokumento Nr. K-VT-89-23-639.

kadastro duomenimis, upės Nr. 12211269, 4 pav., apsaugos juostą ir zoną, teritorijoje nėra nekilnojamųjų kultūros vertybių objektų ar teritorijų, jų apsaugos zonų. Teritorijoje nėra saugotinių želdinių.

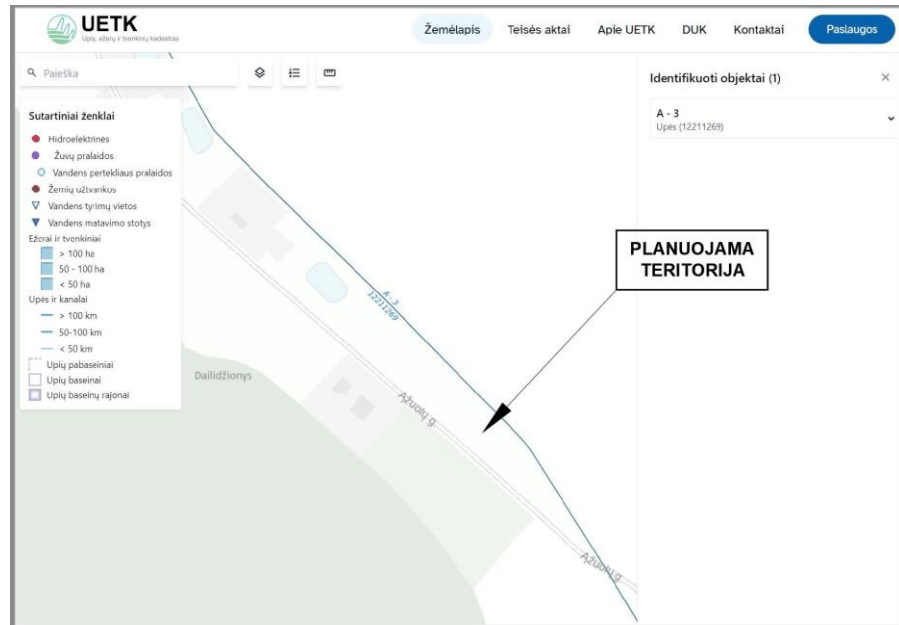

4 pav. Upių, ežerų ir tvenkinių kadastrinio žemėlapio ištrauka su planuojamos teritorijos situacija.

Rengiant detaliojo plano korektūrą, išsaugomas kraštovaizdžio savitumas. Dailidžionių kaimo žemės sklypai išsidėstę abipus Ažuolų gatvės. Galiojančiu detaliojo planu suplanuoti 5 (penki) kitos paskirties žemės sklypai, žemės naudojimo būdas - vienbučių ir dvibučių gyvenamųjų pastatų teritorijoms bei vienas žemės ūkio paskirties žemės sklypas, žemės naudojimo būdas – kiti žemės ūkio paskirties žemės sklypai. Kitapus Ažuolų gatvės – žemės sklypai vienbučių ir dvibučių gyvenamųjų pastatų teritorijos. Rengiant detaliojo plano korektūrą, esamas kraštovaizdžio savitumas išsaugomas.

VISUOMENĖS INFORMAVIMAS IR DALYVAVIMAS TERITORIJŲ PLANAVIMO PROCESE. Vadovaujantis Lietuvos Respublikos vyriausybės 1996-09-18 nutarimu Nr. 1079 „Dėl visuomenės informavimo, konsultavimo ir dalyvavimo priimančiam sprendimams dėl teritorijų planavimo nuostatų patvirtinimo“, visuomenė, suinteresuoti asmenys informuoti apie rengiamą projektą, paskelbta Širvintų rajono savivaldybės administracijos ir Širvintų seniūnijos skelbimų lentose, interneto svetainėje www.sirvintos.lt, Topografijos, inžinerinės infrastruktūros, teritorijų planavimo ir statybos elektroninių vartų informacinėje sistemoje (TPS „Vartai“) www.planuojustatau.lt → Rengiamų TPD paieška, teritorijų planavimo dokumento (TPD) Nr. K-VT-89-23-639.

Projektų vadovė Aurelija Čergelienė
Atestato Nr. TPV 0055