



**ŠIRVINTŲ RAJONO SAVIVALDYBĖS  
ADMINISTRACIJOS DIREKTORIUS**

**ĮSAKYMAS  
DĖL ŠIRVINTŲ RAJONO SAVIVALDYBĖS EKSTREMALIŲJŲ SITUACIJŲ VALDYMO  
PLANO PATVIRTINIMO**

2022 m. lapkričio 28 d. Nr. 9-796

Širvintos

Vadovaudamasi Lietuvos Respublikos vietos savivaldos įstatymo 18 straipsnio 1 dalimi, 29 straipsnio 8 dalies 2 punktu, Lietuvos Respublikos civilinės saugos įstatymo 14 straipsnio 4 punktu, Savivaldybės ekstremaliųjų situacijų valdymo plano rengimo metodinių rekomendacijų, patvirtintų Priešgaisrinės apsaugos ir gelbėjimo departamento prie Vidaus reikalų ministerijos direktoriaus 2011 m. vasario 23 d. įsakymu Nr. 1-70 „Dėl Ekstremaliųjų situacijų valdymo planų rengimo metodinių rekomendacijų patvirtinimo“, 10 punktu ir atsižvelgdama į Priešgaisrinės apsaugos ir gelbėjimo departamento prie Vidaus reikalų ministerijos Vilniaus priešgaisrinės gelbėjimo valdybos 2022 m. lapkričio 28 d. raštą Nr. 11.7.170E-9.4-7-2030 „Dėl Širvintų rajono savivaldybės ekstremaliųjų situacijų valdymo plano derinimo“, į Širvintų rajono savivaldybės ekstremaliųjų situacijų komisijos 2022 m. lapkričio 28 d. protokolą Nr. ESK-4:

1. T v i r t i n u Širvintų rajono savivaldybės ekstremaliųjų situacijų valdymo planą (pridedama).

2. P r i p a ž į s t u netekusiu galios Širvintų rajono savivaldybės administracijos direktoriaus 2015 m. sausio 20 d. įsakymą Nr. 9-38 „Dėl Širvintų rajono savivaldybės ekstremaliųjų situacijų valdymo plano tvirtinimo“.

Šis įsakymas gali būti skundžiamas Lietuvos Respublikos administracinių bylų teisenos įstatymo nustatyta tvarka.

Administracijos direktorė

Ingrida Baltušytė

Parengė  
Bendrojo skyriaus vedėja  
Diana Mičelienė

SUDERINTA:  
Teisės, personalo ir civilinės metrikacijos skyriaus  
vedėjo pavaduotoja

Teisės, personalo ir civilinės metrikacijos skyriaus  
vyriausioji specialistė

Vaida Šeipūnė

Rima Nainienė

PATVIRTINTA  
Širvintų rajono savivaldybės  
administracijos direktoriaus  
2022 m. lapkričio        d.  
įsakymu Nr.

**ŠIRVINTŲ RAJONO SAVIVALDYBĖS  
EKSTREMALIŲJŲ SITUACIJŲ VALDYMO  
PLANAS**

2022 m.

Vilniaus g. 61, Širvintos

**PLANO DERINIMO LAPAS**

Įstaiga, institucija	Atsakingo asmens pareigos, vardas, pavardė, <b>suderinimas</b>
Priešgaisrinės apsaugos ir gelbėjimo departamento prie Vidaus reikalų ministerijos Vilniaus priešgaisrinė gelbėjimo valdyba	Viršininko pavaduotojas Evaldas Tamašauskas Priešgaisrinės apsaugos ir gelbėjimo departamento prie Vidaus reikalų ministerijos Vilniaus priešgaisrinė gelbėjimo valdybos 2022 m. lapkričio 28 d. raštą Nr. 11.7.170E-9.4-7-2030 „Dėl Širvintų rajono savivaldybės ekstremaliųjų situacijų valdymo plano derinimo“
Priešgaisrinės apsaugos ir gelbėjimo departamento prie Vidaus reikalų ministerijos Vilniaus priešgaisrinės gelbėjimo valdybos Širvintų priešgaisrinė gelbėjimo tarnyba	Viršininkas Eugenijus Iziumcevas <b>suderinta el. p.</b>
Vilniaus apskrities vyriausiojo policijos komisariato Širvintų rajono policijos komisariatas	Viršininkas Sigitas Urbonas <b>suderinta el. p.</b>
Nacionalinio visuomenės sveikatos centro prie Sveikatos apsaugos ministerijos Vilniaus departamento Visuomenės sveikatos saugos skyrius	Vyriausioji specialistė, laikinai vykdanči Širvintų skyriaus vedėjo funkcijas Kotryna Žigaitė <b>suderinta el. p.</b>
UAB „Širvintų šiluma“	Direktorė Liudmila Braškienė <b>suderinta el. p.</b>
Valstybinės maisto ir veterinarijos tarnybos Vilniaus departamento Širvintų skyrius	Vedėja-valstybinė veterinarijos inspektorė Birutė Marytė Bernotienė <b>suderinta el. p.</b>
UAB „Širvintų vandenys“	Direktorė Lina Dambrauskienė <b>suderinta el. p.</b>
VŠĮ Širvintų rajono savivaldybės pirminės sveikatos priežiūros centras	VŠĮ Širvintų rajono pirminės sveikatos priežiūros centro direktoriaus pavaduotoja ekonomikai ir ūkiui, laikinai vykdanči direktoriaus funkcijas Elona Pečiukaitienė <b>suderinta el. p.</b>
VŠĮ Širvintų ligoninė	Direktoriaus pavaduotojas medicinos reikalams, laikinai vykdančis direktoriaus funkcijas Dainius Bučas <b>suderinta el. p.</b>
Aplinkos apsaugos departamento prie Aplinkos ministerijos Ukmergės aplinkos apsaugos inspekcija	Viršininkas Kęstutis Urbonavičius <b>suderinta el. p.</b>
AB „Energijos skirstymo operatorius“	AB „Energijos skirstymo operatorius“ Vilniaus regiono dujų tinklo eksploatavimo skyriaus vadovas Andrius Banys <b>suderinta el. p.</b>
Vilniaus miesto savivaldybės VŠĮ Greitosios medicinos pagalbos stotis	L. e. direktoriaus pareigas Natalija Jasinskienė <b>suderinta el. p.</b>

**PLANO TIKSLINIMO LAPAS**

Eil. Nr.	Kas tikslinta	Data	Atsakingo asmens pareigos, vardas, pavardė, parašas
1.			

**PLANO ATNAUJINIMO LAPAS**

Eil.			Atsakingo asmens
------	--	--	------------------

Nr.	Pakeitimai	Data	pareigos, vards, pavardē, parašas
1.			

**PLANO KOPIJŪ (PLANO IŠRAŠŪ) SKIRSTYMO LAPAS**

Eil. Nr.	Kam pateiktos plano kopijos	Pateikimo būdas	Data	Atsakingo asmens pareigos, vards, pavardē, parašas
1.				

## TURINYS

<b>PLANO DERINIMO</b>	
<b>LAPAS</b> .....	
<b>3</b>	
<b>PLANO TIKSLINIMO</b>	
<b>LAPAS</b> .....	
<b>4</b>	
<b>PLANO ATNAUJINIMO LAPAS</b>	
.....	<b>5</b>
<b>PLANO KOPIJŲ (PLANO IŠRAŠŲ) SKIRSTYMO</b>	
<b>LAPAS</b> .....	
<b>6</b>	
<b>1. BENDROSIOS NUOSTATOS</b>	
.....	<b>13</b>
1.1. Širvintų rajono savivaldybės ekstremaliųjų situacijų valdymo plano tikslas .....	
<b>13</b>	
1.2. Trumpas Širvintų rajono savivaldybės apibūdinimas .....	
.....	<b>14</b>
1.3. Savivaldybės žemėlapis	
.....	<b>19</b>
1.4. Plane vartojamos sąvokos ir santrumpos .....	
<b>19</b>	
1.5. Plano teisinis pagrindas, plano rengėjai ir jų kontaktiniai duomenys .....	
<b>22</b>	
1.6. Plano aktyvinimas ir atšaukimas .....	
<b>24</b>	
<b>2. GRESIANČIOS EKSTREMALIOSIOS</b>	
<b>SITUACIJOS</b> .....	
....	<b>25</b>
2.1 Galimi pavojai, kurių rizikos lygis labai didelis ir didelis .....	
<b>25</b>	
<b>3. PERSPĖJIMO IR INFORMAVIMO APIE GRESIANČIĄ AR SUSIDARIUSIĄ</b>	
<b>EKSTREMALIĄJĄ SITUACIJĄ</b>	
<b>ORGANIZAVIMAS</b> .....	
.....	<b>26</b>
3.1. Savivaldybės administracijos specialisto civilinei saugai veiksmai, gavus Vilniaus priešgaisrinės gelbėjimo valdybos nurodymą perspėti ir informuoti savivaldybės teritorijoje esančius gyventojus ir civilinės saugos sistemos subjektus .....	
<b>28</b>	
3.2. Savivaldybės administracijos specialisto civilinei saugai veiksmai, gavus Savivaldybės administracijos direktoriaus ar Savivaldybės ekstremaliosios situacijos operacijų vadovo nurodymą perspėti ir informuoti savivaldybės teritorijoje esančius gyventojus ir civilinės saugos sistemos subjektus	

.....	<b>28</b>
3.3. Savivaldybės administracijos specialisto civilinei saugai veiksmai dėl techninių kliūčių neveikiant perspėjimo ir informavimo sistemai .....	
<b>29</b>	
3.4. Savivaldybės administracijos specialisto civilinei saugai veiksmai, gavus pranešimą iš Priešgaisrinės apsaugos ir gelbėjimo departamento prie Vidaus reikalų ministerijos direktoriaus nustatytų ūkio subjektų, įregistruotų Valstybinės reikšmės ir pavojingų objektų registre, apie įvykusią avariją .....	
<b>30</b>	
3.5. Pasiuntinių išvykimo tvarka ir maršrutai tose gyvenamosiose vietovėse, kuriose nėra sirenų arba nėra galimybių panaudoti kitų išpėjamųjų garsinių priemonių gyventojams, valstybės ir savivaldybių institucijoms ir įstaigoms, kitoms įstaigoms, ūkio subjektams perspėti ir informuoti .....	
<b>30</b>	
<b>4. INFORMACIJOS APIE EKSTREMALŪJŲ ĮVYKŲ AR EKSTREMALIŲJŲ SITUACIJŲ GAVIMO IR PERDAVIMO TVARKA .....</b>	
<b>31</b>	
4.1. Ryšių organizavimo schemas ir ryšių priemonės, naudojamos informacijai priimti ir perduoti .....	
..... <b>32</b>	
4.2. Karštoji linija .....	
.. <b>33</b>	
4.3. Informacijos teikimo gyventojams ekstremaliųjų įvykių, ekstremaliųjų situacijų metu organizavimas .....	
..... <b>34</b>	
<b>5. GYVENTOJŲ EVAKAVIMO ORGANIZAVIMAS .....</b>	
..... <b>34</b>	
5.1. Gyventojams iškeldintiems iš ekstremaliosios situacijos židinio laikinu gyvenamųjų patalpų ir gyvybiškai būtinų paslaugų suteikimo organizavimas .....	
..... <b>37</b>	
5.2. Gyventojų evakavimo ir priėmimo vykdymo tvarka .....	
.... <b>38</b>	
5.3. Gyventojų surinkimo, tarpinių gyventojų evakavimo ir gyventojų priėmimo punktų struktūra ir jų įkūrimo vietos, asmenų, vykdančių šių punktų funkcijas, telkimo tvarka .....	
... <b>41</b>	
5.4. Pagrindiniai evakavimo maršrutai .....	
..... <b>43</b>	
5.5. Gyventojams evakuoti ekstremaliųjų situacijų atvejais būtinos priemonės ir materialiniai ištekliai .....	
..... <b>43</b>	
5.6. Kolektyvinės apsaugos statiniai, priedangos ir jų panaudojimo galimybės .....	
..... <b>44</b>	
<b>6. GRESIANČIŲ AR ĮVYKUSIŲ EKSTREMALIŲJŲ ĮVYKIŲ IR GRESIANČIŲ AR SUSIDARIUSIŲ EKSTREMALIŲJŲ SITUACIJŲ VALDYMO ORGANIZAVIMAS IR KOORDINAVIMAS</b>	



.....	45
6.1. Asmens, atsakingo už informacijos priėmimą ir perdavimą, veiksmai gavus informaciją apie gresiantį ar įvykusį ekstremaliųjų įvykių, gresiančią ar susidariusią ekstremaliąją situaciją .....	45
.....	46
6.2. Savivaldybės lygio ekstremaliųjų situacijų, kurių rizikos lygis nustatytas kaip didelis arba labai didelis, valdymo organizavimas ir veiksmų koordinavimas .....	46
6.2.1. Stichiniai meteorologiniai reiškiniai (speigas, kaitra, labai smarki audra – perkūnija, škvalas, smarkus lietus, kruša, sausra aktyviosios augalų vegetacijos laikotarpiu, ilgai trunkantis labai smarkus lietus) .....	48
6.2.2. Gaisrai ir (ar) sproginiai .....	49
6.2.3. Pavojingos ar ypač pavojingos žmonių ligos protrūkis ar epidemija .....	50
6.2.4. Branduolinė avarija .....	52
6.2.5. Gyvūnų ligos (epizootijos): paukščių gripas; afrikinis kiaulių maras (AKM)) .....	54
6.2.6. Transporto avarijos (kelių transporto priemonių) .....	55
6.2.7. Neplanuotas elektros energijos tiekimo nutraukimas vartotojams .....	57
6.2.8. Hidrotechnikos statinio arba jo konstrukcijos visiškas ar dalinis sugriovimas .....	57
6.2.9. Stichinis hidrologinis reiškinys (labai aukštas vandens lygis, stichinis potvynis) .....	58
6.2.10. Kibernetinės atakos .....	59
6.2.11. Pavojus valstybės saugumui .....	62
6.2.13. Radioaktyviosios medžiagos patekimas į aplinką (oro, dirvožemio, grunto tarša) .....	63
6.2.14. Neplanuotas geriamojo vandens ar nuotekų šalinimo tiekimo nutraukimas vartotojams .....	65
6.3. Valstybinio ekstremaliųjų situacijų valdymo plane įvardytų ekstremaliųjų situacijų valdymo organizavimas ir koordinavimas .....	66
6.3.1. Epifitotija, kenksmingos augalų ligos ir kenkėjai .....	66
6.3.2. Teršalų išsiliejimas pakrantėje .....	66
6.3.3. Masiniai neramumai. Masinis užsieniečių antplūdis .....	67
6.3.4. Miškų gaisrai. ....	67
6.4. Savivaldybės administracijos bei savivaldybės teritorijoje esančių valstybės ir savivaldybės institucijų ir įstaigų veiksmai likviduojant ekstremaliuosius įvykius ar ekstremaliąsias situacijas .....	69
.....	69
6.4.1. Savivaldybės ESK, įvykus ekstremaliajam įvykiui ar susidarius ekstremaliajai situacijai,	

funkcijos ir veiksmai .....	69
6.4.2. Savivaldybės ESOC vykdomos funkcijos ir veiksmai .....	69
6.5. Savivaldybės administracijos ir jos struktūrinių padalinių veiklos tęstinumo užtikrinimas gresiant ar susidarius ekstremaliosioms situacijoms .....	70
6.6. Materialinių išteklių telkimas ekstremaliųjų situacijų atvejais .....	71
6.7. Sanitarinio švarinimo organizavimas, jo atlikimo vietos .....	72
6.8. Sanitarinio švarinimo organizavimas .....	73
<b>7. PAGALBOS TEIKIMO NUKENTĖJUSIEMS GYVENTOJAMS EKSTREMALIŲJŲ ĮVYKIŲ IR EKSTREMALIŲJŲ SITUACIJŲ METU ORGANIZAVIMAS .....</b>	<b>73</b>
7.1. Nukentėjusiųjų apgyvendinimas .....	74
7.2. Medicinos pagalba .....	74
7.3. Socialinių paslaugų ir paramos teikimas .....	75
7.4. Psichologinė pagalba .....	75
7.5. Švietimo paslaugos .....	75
<b>8. VIEŠOSIOS TVARKOS PALAIKYMO ORGANIZAVIMAS .....</b>	<b>75</b>
8.1. Atsakingų už viešosios tvarkos palaikymą veiksmai įvykus ekstremaliajam įvykiui, susidarius ekstremaliajai situacijai .....	76
8.2. Materialiniai ir žmogiškieji ištekliai viešajai tvarkai savivaldybėje palaikyti .....	76
<b>9. BŪTINŲJŲ UŽDUOČIŲ DARBŲ ORGANIZAVIMAS .....</b>	<b>76</b>
<b>10. EKSTREMALIŲJŲ ĮVYKIŲ IR EKSTREMALIŲJŲ SITUACIJŲ METU NUTRAUKTŲ KOMUNALINIŲ PASLAUGŲ TEIKIMO ATNAUJINIMO IR KITŲ BŪTINIAUSIŲ GYVENIMO (VEIKLOS) SĄLYGŲ ATKŪRIMO ORGANIZAVIMAS .....</b>	<b>76</b>

..... 77

## **11. GYVENTOJŲ, ŽUVUSIŲ EKSTREMALIŲ SITUACIJŲ METU, LAIDOJIMO ORGANIZAVIMAS**

..... 78

## **12. KULTŪROS VERTYBIŲ**

### **APSAUGA**

..... 79

## **13. PRIEDAI**

13.1. Galimų pavojų ir ekstremaliųjų situacijų rizikos analizė.

13.2. Savivaldybėje esančių civilinės saugos sistemos subjektų ir civilinės saugos sistemos pajėgų atsakingų asmenų kontaktiniai duomenys.

13.3. Elektrėnų savivaldybės ESK 2022 m.

13.4. Elektrėnų savivaldybės ESOC 2022 m.

13.5. Molėtų rajono savivaldybės ESK 2022 m.

13.6. Kaišiadorių rajono savivaldybės ESK 2022 m.

13.7. Kaišiadorių rajono savivaldybės ESOC 2022 m.

13.8. Ukmergės rajono savivaldybės ESK 2022 m.

13.9. Ukmergės rajono savivaldybės ESOC 2022 m.

13.10. Trakų rajono savivaldybės ESK 2022 m.

13.11. Trakų rajono savivaldybės ESOC 2022 m.

13.12. Vilniaus rajono savivaldybės administracijos atsakingų asmenų kontaktiniai duomenys.

13.13. Širvintų rajono savivaldybės materialinių išteklių žinynas.

13.14. Gyventojams evakuoti ekstremaliųjų situacijų atvejais numatytas transporto kiekis ir galimas vežti gyventojų skaičius.

13.15. Širvintų rajono savivaldybės evakuotų gyventojų laikino apgyvendinimo vietų sąrašas.

13.16. Širvintų rajono savivaldybės ekstremalių situacijų komisijos nuostatai, sudėtis ir kontaktai.

13.17. Širvintų rajono savivaldybės Ekstremalių situacijų operacijų centro nuostatai, sudėtis ir kontaktai.

13.18. Širvintų rajono savivaldybės gyventojų evakavimo komisijos nuostatai, sudėtis ir kontaktiniai duomenys.

13.19. Keitimosi informacija apie įvykį, ekstremalų įvykį ar ekstremaliąją situaciją formos.

13.20. Kolektyvinės apsaugos statinių sąrašas.

- 13.21. Širvintų rajono savivaldybės gyventojų kolektyvinės apsaugos organizavimo grupė ir nuostatai.
- 13.22. Širvintų rajono savivaldybės evakuojamų gyventojų surinkimo punktai.
- 13.23. Širvintų rajono savivaldybės evakuojamų gyventojų tarpiniai gyventojų evakavimo punktai.
- 13.24. Širvintų rajono savivaldybės evakuojamų gyventojų priėmimo punktai.
- 13.25. Kolektyvinės apsaugos statiniai, priedangos, gyventojų surinkimo, evakavimo ir paėmimo punktų taškai, evakavimo maršrutų schemos, žemėlapiai.
- 13.26. Širvintų rajono savivaldybės žemėlapis.
- 13.27. Širvintų rajono savivaldybės teritorijoje esančių socialinių paslaugų įstaigų, šeimynų, visuomeninių organizacijų, užsiimančių socialine rūpyba, sąrašas.
- 13.28. Pranešimų „Dėmesio visiems“, „Radiacinis pavojus“, „Potvynio pavojus“, „Uragano pavojus“, „Užkrečiamos ligos pavojus“, „Perspėjimo sistemos patikrinimas“ gyventojams, valstybės institucijoms ir savivaldybių institucijoms ir įstaigoms, kitoms įstaigoms ir ūkio subjektams formos.
- 13.29. Širvintų rajono savivaldybėje esančių vandenviečių sąrašas.
- 13.30. Pavieniai kultūros vertybių sąrašai.
- 13.31. Vietinio lygmens kultūros vertybių sąrašas sąrašai.
- 13.32. Regioninio lygmens kultūros vertybių sąrašai.
- 13.33. Nacionalinio lygmens kultūros vertybių sąrašas.
- 13.34. Širvintų rajono savivaldybės teritorijoje esančių perspėjimo sirenų duomenys.
- 13.35. Pasiuntinių išvykimo maršrutai seniūnijose ir kontaktiniai duomenys.
- 13.36. Širvintų rajono savivaldybėje esančių priedangų sąrašas.
- 13.37. Valstybinės reikšmės ir pavojingų objektų registre įregistruotų Širvintų rajono savivaldybės valstybinės reikšmės objektų sąrašas.
- 13.38. Širvintų rajono savivaldybės kalendorinis veiksnių planas.
- 13.39. Atsakomybių tarp institucijų paskirstymo suvestinė.
- 13.40. Pranešimas dėl pavojingos žmonių užkrečiamos ligos.
- 13.41. Pranešimų „Dėmesio visiems“, „Radiacinis pavojus“, „Potvynio pavojus“, „Uragano pavojus“, „Užkrečiamos ligos pavojus“, „Perspėjimo sistemos patikrinimas“ ir kiti pranešimų gyventojams, valstybės institucijoms ir savivaldybių institucijoms ir įstaigoms, kitoms įstaigoms ir ūkio subjektams formos.
- 13.42. Širvintų rajono savivaldybės administracijos 2022-09-13 įsakymas Nr. 9-607 „Dėl darbo grupės sudarymo“.

- 13.43. Širvintų rajono savivaldybės administracijos 2 a. salės planas.
- 13.44. Širvintų rajono savivaldybės administracijos pastato pusrūsio planas.
- 13.45. Širvintų r. Musninkų Alfonso Petrulio gimnazijos, adresu Gelvonų g. 10, Musninkų mstl., Musninkų sen., Širvintų r. sav., planas.
- 13.46. Širvintų r. Gelvonų gimnazijos, adresu Šviesos g. 7, Gelvonų mstl., Gelvonų sen., Širvintų r. sav., planas.
- 13.47. Širvintų r. savivaldybės kultūros centras, I. Šeinius g. 4, 19121 Širvintos, planas.
- 13.48. Širvintų r. Igno Šeinius viešoji biblioteka, I. Šeinius g. 4, 19121 Širvintos, planas.
- 13.49. Civilinės saugos sistemos pajėgos viešajai tvarkai palaikyti..
- 13.50. Su ūkio subjektais sudarytos sutartys.
- 13.51. Gretimų savivaldybių tarpusavio pagalbos planai.

## **I. BENDROSIOS NUOSTATOS**

Širvintų rajono savivaldybės ekstremaliųjų situacijų valdymo planas parengtas vadovaujantis Lietuvos Respublikos civilinės saugos įstatymo nuostatomis bei Priešgaisrinės apsaugos ir gelbėjimo departamento prie Vidaus reikalų ministerijos direktoriaus 2011-02-23 įsakymu Nr. 1-70 patvirtintomis Savivaldybės ekstremaliųjų situacijų valdymo planų rengimo metodinėmis rekomendacijomis, Širvintų rajono savivaldybės administracijos direktoriaus 2022-09-13 įsakymu Nr. 9-607 „Dėl darbo grupės sudarymo“ (**priedas 13.42**).

Savivaldybė, turėdama ekstremaliųjų situacijų valdymo planą, gali kryptingai ir laiku pasirengti galimai ekstremaliajai situacijai, tinkamai paskirstyti išteklius ir reikiamą įrangą, informuoti savivaldybės avarines tarnybas, suinteresuotas institucijas, gyventojus apie gresiantį pavojų, operatyviai pasirengti suteikti reikiamą pagalbą, organizuoti gelbėjimo ir avarijų padarinių šalinimo darbus. Lietuvos Respublikos vietos savivaldos įstatymo 29 str. 8 d. 1 p. ir Lietuvos Respublikos civilinės saugos įstatymo 14 str. 1 p. numato, kad už civilinės saugos parengtą savivaldybės teritorijoje atsako Širvintų rajono savivaldybės (toliau – Savivaldybė) administracijos direktorius.

Planas sudarytas iš tekstinės dalies ir priedų. Tekstinę plano dalį sudaro: bendrosios nuostatos, trumpos savivaldybės ir seniūnijų charakteristikos, gresiančios ekstremaliosios situacijos, perspėjimo ir informavimo organizavimas, gresiančių ar įvykusių įvykių valdymo organizavimas ir koordinavimas, Savivaldybės administracijos ir atitinkamų valstybės ir Savivaldybės institucijų ir įstaigų veiksmai, likviduojant ekstremaliuosius įvykius ar ekstremaliąsias situacijas, šalinant jų padarinius, gyventojų evakavimo organizavimas, pagalbos teikimo organizavimas ir kita aktuali informacija.

Plano priedai pateikiami atskiruose dokumentuose. Plano priedus sudaro: atlikta galimų pavojų ir ekstremaliųjų situacijų rizikos analizė, Savivaldybės ekstremaliųjų situacijų komisijos (toliau – ESK) sudėtis, nuostatai, kontaktiniai duomenys, Savivaldybės ekstremaliųjų situacijų operacijų centro (toliau – ESOC) sudėtis, nuostatai, kontaktiniai duomenys, Savivaldybės materialinių išteklių žinynas, gretimų savivaldybių tarpusavio pagalbos planai, žemėlapis, schemas, suvestinės ir kiti informaciniai dokumentai.

### **1.1. Ekstremaliųjų situacijų valdymo plano tikslas**

Širvintų rajono savivaldybės (toliau – Savivaldybės) ekstremaliųjų situacijų valdymo planas (toliau – planas) – dokumentas, kuriuo vadovaujasi Savivaldybės administracijos direktorius ir Savivaldybės ekstremaliųjų situacijų operacijų centras organizuodami ir koordinuodami gresiančių ar susidariusių ekstremaliųjų situacijų likvidavimą, jų padarinių šalinimą. Iš anksto suplanuojamos ir numatomos apsaugos priemonės, kurias įgyvendinus būtų maksimaliai apsaugoti gyventojai, bei iki minimumo sumažinti galimi materialiai nuostoliai ir numatoma galimybė racionaliai panaudoti turimus išteklius.

Plano parengimo būtinybė grindžiama ekstremaliųjų situacijų atsiradimo dėl gamtinio, techninio, ekologinio ar socialinio pobūdžio priežasčių tikimybe. Ekstremaliosios situacijos gali sukelti staigų ir didelį pavojų žmonių gyvybei ar sveikatai, turtui, gamtai arba žmonių žūtį, sužalojimą, turtinius nuostolius. Šio plano paskirtis yra tinkamai organizuoti ir koordinuoti Savivaldybės, ministerijų, įstaigų, tarnybų, ūkio subjektų ir gyventojų veiksmai rengiantis ekstremaliosioms situacijoms ir vykdant žmonių, aplinkos ir turto apsaugą, organizuojant gelbėjimo ir ekstremaliųjų situacijų padarinių šalinimo darbus.

#### **Plano tikslai:**

- įvertinti galimas ekstremaliąsias situacijas (toliau – ES) Širvintų rajone ir atlikti jų rizikos analizę;
- nustatyti Savivaldybės padalinių vaidmenį ir pareigas ekstremaliųjų situacijų metu ar rengiantis ekstremaliosioms situacijoms;
- koordinuoti Savivaldybės padalinių, valstybinių institucijų, tarnybų, esančių savivaldybės teritorijoje, uždavinius ir funkcijas iškilus ekstremaliosioms situacijoms;
- nustatyti ekstremaliosios situacijos masto ir padarinių įvertinimo tvarką;
- numatyti koordinavimą, valdymą ir kontrolę;

- kryptingai suplanuoti veiksmus įgyvendinamus gresiant ar susidarius ekstremaliajai situacijai.

## 1.2. Trumpas Širvintų rajono savivaldybės apibūdinimas

Širvintų rajono savivaldybė yra Vilniaus apskrities šiaurės vakarinėje dalyje. Savivaldybė užima 90 579 ha teritoriją ir ribojasi su Ukmergės, Jonavos, Kaišiadorių, Vilniaus, Molėtų rajonų ir Elektrėnų savivaldybėmis. 28,4 % teritorijos sudaro miškai. Iš jų didžiausi spygliuočių masyvai yra Bartkuškio, Šešuolėlių, Alionių, Puorių, Būdos, Darvydų, Juknionių. Jauniūnų seniūnijoje yra veikiantis Degutinės (165 ha) ir nenaudojamas Genių (113 ha) durpynai. 2,1% rajono teritorijos užstatyta pastatais, 2,5% – užima vandenys. Savivaldybės teritorijos paviršius yra lygus, miškingas, gruntas vakarų ir rytų pusėje – 27 % smėlio, likusi dalis: molio – 25 %, juodžemio – 25 %, 19,8 % – mišrūs miškai.

Savivaldybės teritorijoje yra šie keliai: rajoniniai keliai – 340,89 km, krašto keliai – 84,7 km, tiltų – iš viso 19 vnt., 0,692 km, magistraliniai keliai – 28 km (automagistralė A-2 Vilnius – Panevėžys – Ryga. Kelius prižiūri AB „Kelių priežiūra“.

Magistralinių dujotiekių ilgis savivaldybės teritorijoje apie 65 km. Rajone yra 2 (du) svarbūs valstybinės reikšmės objektai: Jauniūnų dujų kompresorinė stotis ir Širvintų dujų skirstymo stotis. Kontaktai susisiekti – *Amber Grid* dispečerinė, tel. nr.: +370 5 236 0121.

Širvintų rajono savivaldybės inžinerinės infrastruktūros žemėlapis su pažymėta dujotiekių sistema:

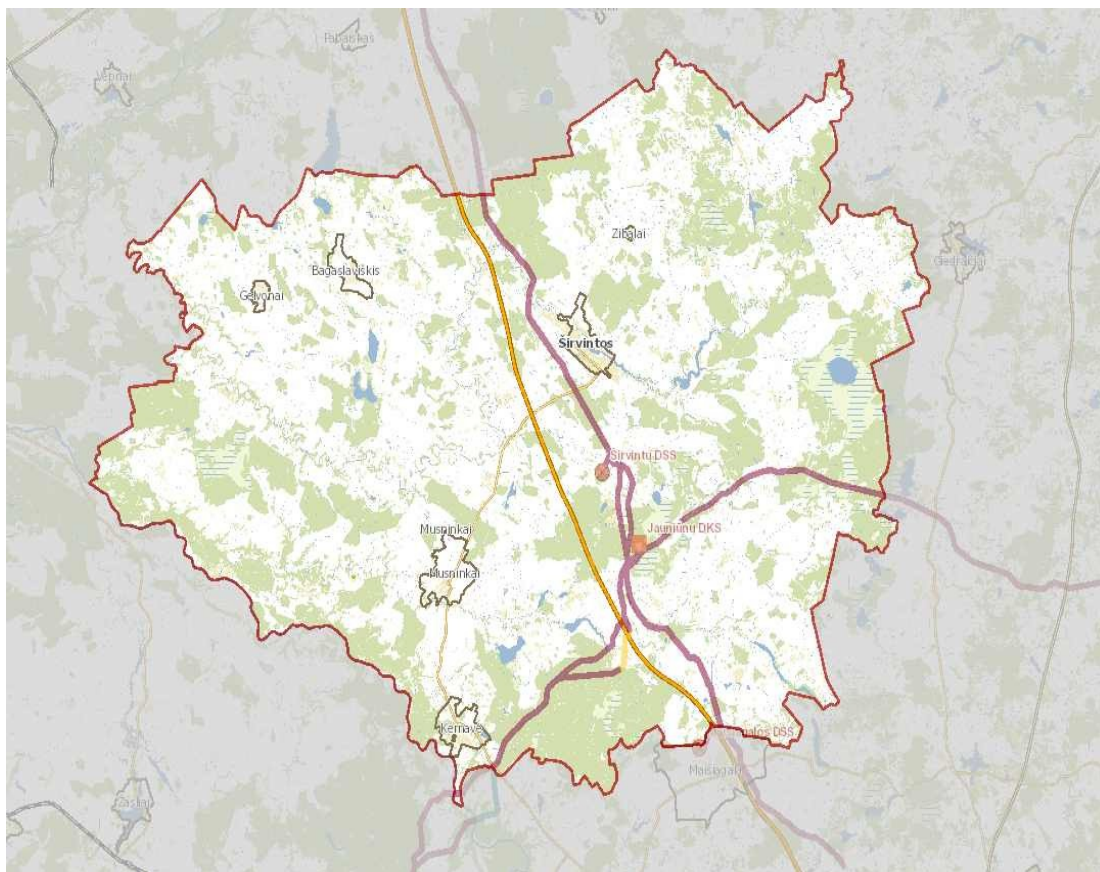

Rajone prateka šios upės: Širvinta (58 km), Musė (19 km), Neris (21 km). Upė Širvinta užtvenkta ties Motiejūnų kaimu ir Širvintų miestu, Musė užtvenkta ties Bartkuškio kaimu. Avarijos metu užtvankose, vandens prasiveržimas pavojingas tik atskiriems vienkiemiams.

Savivaldybės teritorijoje gyvena 15 758 gyventojai, iš jų – 5 638 Širvintų miesto ir 10 120 kaimo gyventojų. Savivaldybė suskirstyta į 8 seniūnijas:

## Alionių seniūnija

Širvintų rajono savivaldybės Alionių seniūnija yra 10 km atstumu nuo rajono centro. Seniūnija ribojasi su Molėtų ir Vilniaus rajonais. Taip pat ribojasi su Zibalų, Širvintų ir Jauniūnų seniūnijomis. Seniūnijos centras – Alionių I kaimas. Seniūnijos administracijos pastatas yra Alionių I kaime. Seniūnijoje yra 3 seniūnaitijos: Alionių, Juodiškių ir Vičiūnų. Seniūnijoje yra 45 kaimai; iš jų didesni: Juodiškiai, Trapeliai, Vičiūnai, Alionys II. Seniūnijos plotas – 15 000 ha, gyvena 830 žmonių. Per Krašienos kaimą nutiestas dujotiekio vamzdynas. Alionių seniūnijoje yra Alionių telmologinis draustinis – spanguolynas ir didžiausias rajone Alio ežeras.

Seniūnijoje yra Širvintų rajono savivaldybės kultūros centro Alionių filialas, Širvintų rajono savivaldybės Igno Šeiniaus viešosios bibliotekos Alionių filialas, Juodiškių dvaras. Veikia nevyriausybinės organizacijos: Alionių kaimo bendruomenė, bendruomenė „Vienkiemis“.

Seniūnijos teritorijoje yra Alionių Švč. Mergelės nekalto prasidejimo bažnyčia. Prižiūrima 90,1 km kelių, 2 veikiančios ir 2 neveikiančios kapinės.

Seniūnijos teritorijoje šiuo metu veikiančios įmonės: UAB „Askovita“ keramikos cechas, „GSV Group“ UAB „Vituko durys“, dvi parduotuvės, veterinarijos įmonė. Seniūnijoje gyvena ir dirba tautodailininkas, medžio drožėjas ir skulptorius Julijanas Gridziuška.

Netradicinis laisvalaikio praleidimas, ekstremalūs pojūčiai – žygiai Pamusės kaime.

Gyventojams perspėti, informuoti įjungiamo buv. Alionių pagrindinėje mokykloje įrengta rankinio valdymo sirena.

## Čiobiškio seniūnija

Širvintų rajono savivaldybės Čiobiškio seniūnija yra 15 km atstumu nuo rajono centro pietryčių kryptimi. Seniūnijos teritorija – 6 634 ha. Seniūnijos administracinis centras – Čiobiškio gyvenvietė. Teritorijoje yra 39 kaimai, didesni jų: Lapelės, Juknonys, Strazdai.

Seniūnijoje gyvena 717 gyventojų (2022 m. spalio 12 duomenys). Čiobiškio kaime veiklą vykdo: Širvintų rajono savivaldybės administracijos Čiobiškio seniūnija, Širvintų rajono savivaldybės kultūros centro Čiobiškio filialas, Širvintų rajono savivaldybės Igno Šeiniaus viešoji biblioteka, Širvintų r. Musninkų Alfonso Petručio gimnazijos Čiobiškio pagrindinio ugdymo skyrius, 1 parduotuvė, 2 bendruomenės. Čiobiškio seniūnijoje gausu kultūros paveldo objektų, tai: Čiobiškio Švento Jono Krikštytojo bažnyčia, Neries ir Musės santakoje stovintys klasicizmo rūmai – Čiobiškio dvaras, Astruvkos dvaras, Janionių piliakalnis, Grebliaučiznos (Peklynės) piliakalnis, vad. „Barsukyne“, Padvarių gyvenvietė, Žvagakalnio pilkapiai, arkinis gelžbetoninis tiltas, pavadintas transatlantinių lakūnų Dariaus ir Girėno garbei ir greta šio tilto stovintis malūnas, 12 pilkapių.

Per seniūnijos teritoriją teka Musės, Rynos, Neries upės. Taip pat per seniūnijos teritoriją nutiesti 2 rajoniniai keliai: 4 305 – Musninkai–Čiobiškis–Gelvonai–Vytinė ir 4 322 – Čiobiškis–Burniškiei. Įrengtų vietinės reikšmės kelių bendras ilgis siekia beveik 88 km.

Pagrindinės įmonės: uogų auginimas - „Žvagakalnio ūkis“ ir poilsio namelių nuomos paslaugas siūlantis – „ZEN miškas“.

Gyventojams perspėti ir informuoti įjungiamo Čiobiškio gyvenvietės centre įrengta rankinio valdymo elektros sirena.

## Gelvonų seniūnija

Širvintų rajono savivaldybės Gelvonų seniūnija yra 12 km atstumu nuo rajono centro.

Seniūnija ribojasi su Ukmergės ir Jonavos rajonais. Seniūnijos centras – Gelvonų miestelis. Seniūnijoje yra: Gelvonų ir Bagaslaviškio miesteliai, 67 kaimai (iš jų 15 negyvenamų), 17 viensėdžių (iš jų 9 negyvenami). Seniūnijos plotas – 11 300 ha, gyvena 1 150 žmonių. Seniūnijos teritorijoje yra 10 veikiančių kapinių.

Seniūnijoje yra Širvintų r. Gelvonų gimnazija, Širvintų rajono savivaldybės kultūros centro Gelvonų filialas, Širvintų rajono savivaldybės Igno Šeiniaus viešosios bibliotekos



Bagaslaviškio ir Gelvonų filialai. Dirba Gelvonų ugniagesių komanda. Seniūnijos teritorijoje yra Bagaslaviškio Šv. Kryžiaus Atradimo ir Gelvonų Švč. Mergelės Marijos apsilankymo bažnyčios. Seniūnijoje veikiančios nevyriausybinės organizacijos: Bagaslaviškio vaikų dienos centras, Bagaslaviškio krašto bendruomenė, visuomeninė organizacija „Gelvonų krašto bendruomenė“. Bagaslaviškio miestelyje dirba viena, Gelvonų miestelyje – dvi, Liukonių kaime – viena parduotuvės.

Seniūnijos teritorijoje šiuo metu veikiančios įmonės: elevatoriaus paslaugų teikimo įmonė UAB „Agrima“ (Gelvonų kaime), medžio apdirbimo personalinė įmonė (Gelvonuose), melioracijos personalinė įmonė (Liukonių k.), veterinarinių paslaugų ir sėklinimo įmonė (Gelvonuose), veterinarinių paslaugų įmonė (Bagaslaviškyje), vienas pieno supirkimo punktas Gelvonų miestelyje.

Per seniūnijos teritoriją teka Širvintos upė bei telkšo Žirnajų, Gelvės, Gelvanės, Tilvikų ir Žuvinčių ežerai. Lankytinos vietos: Gelvonų miestelyje paminklas Didžiosios Kovos apygardos partizanams, Gelvonų miestelio senosios žydų kapinės, penki piliakalniai (Totoriškių, Mančiušėnų, Raudonkos, Pasodninkų, Maskoliškių), Liukonių k. archeologinis paminklas „Liukonių akmenys“, Dūdų k. mitologinis akmuo su „Velnio pėda“, Pyplių k. kultūros vertybė „Kartuvių kalno kryžius“ ir kultūros paveldo objektas „Pyplių koplyčia“, Šeiniūnų k. koplytstulpis Lietuvos diplomato, rašytojo Igno Šeinaus gimtinėje.

Gyventojams perspėti ir informuoti įjungiamo Gelvonų seniūnijos administracijos pastate įrengta rankinio valdymo elektros sirena.

### **Jauniūnų seniūnija**

Širvintų rajono savivaldybės Jauniūnų seniūnija yra 13 km atstumu nuo rajono centro šiaurės vakarų kryptimi. Seniūnijos teritorija – 16 428 ha. Seniūnijos administracinis centras – Jauniūnų kaimas. Teritorijoje yra 62 kaimai. Šiaurinėje dalyje ribojasi su Alionių seniūnija, rytinėje dalyje – su Vilniaus apskrities Vilniaus rajono Paberžės seniūnija, pietrytinėje dalyje – Vilniaus apskrities Vilniaus rajono Maišiagalos seniūnija, pietvakarinėje dalyje – su Kernavės seniūnija, vakarinėje dalyje – su Musninkų seniūnija.

Seniūnijoje gyvena 1 755 (2022 m. pradžioje) gyventojai. Jauniūnų kaime yra: Širvintų rajono savivaldybės administracijos Jauniūnų seniūnija, Širvintų Igno Šeinaus viešosios bibliotekos Jauniūnų filialas, 1 parduotuvė. Mažame kaime Draučiuose (11 gyventojų) 1998 m. vasario 15 dieną Draučių kaimo gyventojas Leonardas Zavistonovičius legaliai turėtais medžiokliniu šautuvu ir karabinu iššaudė beveik visą kaimą: savo kaimynus ir jų svečius – iš viso devynis žmones, o dar vieną – sužeidė. Po šios tragedijos kalbėta, kad Draučiai pasmerkti nebūčiai, tačiau kaimas atgimė. Širvintų savivaldybės iniciatyva kaime pastatytas paminklas Draučių tragedijai atminti. Paminklo autorius – tautodailininkas, medžio drožėjas Julijanas Gridziuška.

Per seniūnijos teritoriją teka Musės upė, Jauniūnų seniūniją kerta krašto keliai: Vilnius – Panevėžys, Vilnius – Ukmergė. Bendras krašto kelių ilgis – 56,57 km.

Pagrindinės įmonės: UAB „Entafarma“ – farmacinės logistikos paslaugos, sandėliavimo paslaugos, UAB „August ir KO“ – biologinių nuotekų valymo įrenginių projektavimas, gaminimas ir priežiūra, UAB „Biodegra“ – atliekų tvarkymas, pavojingų atliekų tvarkymas, komposto gamyba, MB „Auto pirkliai“ – technikos remonto ir aptarnavimo paslaugos, žemės ūkio technikos surinkimo ir remonto paslaugos. Seniūnijoje veikia keturi modernūs ūkiai: du pieno, ožkininkystės ir daržininkystės. Maišiagalos radioaktyviųjų atliekų saugykla- laikomos iš pramonės įmonių, medicinos ir mokslo įstaigų surinktos radioaktyviosios atliekos.

Gyventojams perspėti ir informuoti įjungiamo Jauniūnų seniūnijos administracijos pastate įrengta rankinio valdymo elektros sirena.

### **Kernavės seniūnija**

Širvintų rajono savivaldybės Kernavės seniūnija yra 21 km atstumu nuo rajono centro pietryčių kryptimi. Seniūnijos teritorija – 4 066 ha. Seniūnijos administracinis centras – Kernavės miestelis. Seniūnijos teritorijoje yra 18 kaimų ir septyni viensėdžiai. Didesni kaimai: Kunigiškių,

Pakalniškių, Klišabalės.

Šiaurinėje dalyje ribojasi su Musninkų seniūnija, rytinėje dalyje – su Vilniaus apskrities Vilniaus rajono Dūkšto seniūnija ir Jauniūnų seniūnija, pietrytinėje dalyje – su Kauno apskrities Elektrėnų savivaldybės Kazokiškių seniūnija, pietvakarinėje dalyje – su Musninkų seniūnija, vakarinėje dalyje – su Musninkų seniūnija.

Seniūnijoje gyvena 465 (2022 m. pradžioje) gyventojai. Kernavės miestelyje yra: Širvintų rajono savivaldybės administracijos Kernavės seniūnija, Širvintų rajono kultūros centro Kernavės skyrius. Širvintų rajono Igno Šeiniaus viešosios bibliotekos Kernavės filialas. Širvintų rajono Musninkų Alfonso Petrulio gimnazijos, Kernavės ikimokyklinio ugdymo skyrius, Valstybinis Kernavės kultūrinis rezervatas, kuris 2004 m. įrašytas į UNESCO Pasaulio paveldą. Veikia Ipolito Užkurnio muziejus, Henriko Orakausko skulptūros studija-galerija „Šulinys“, „Bardo“ galerija, 1 parduotuvė. Kernavės miestelyje yra Švč. Mergelės Marijos Škaplierinės bažnyčia.

Kernavės lankytojus vilioja miškininkų sukurtas svajingas turistinis poilsinis takas prie Baltojo kalno, Kristinos ir Jauniaus Ranonių studija-galerija „Mirnabalis“. Seniūnijoje yra kaimo turizmo sodybos: Jovitos ir Aido Kazlauskų sodyba „Jorunas“, viešbutis „Gallery Guest Rooms“, Jankų sodyba. Česlovo Marcinausko sodyba – Poguliankos k., kur galima pajodinėti žemaitukų veislės žirgais; ūkininko Remigijaus Garškos elnių ūkis – Rudeikiškių k.; Janinos Čeplinskienės jurginų labirintai – Kalnynų k.

Per seniūnijos teritoriją teka Neries upė. Krašto keliai: Kernavė–Vilnius, Kernavė–Vievis. Bendras kelių ilgis – 49 km.

Gyventojams perspėti ir informuoti įjungiamo Kernavės seniūnijos dirbtuvių pastate įrengta rankinio valdymo elektros sirena.

### **Musninkų seniūnija**

Širvintų rajono savivaldybės Musninkų seniūnija yra 13 km atstumu nuo rajono centro šiaurės rytine kryptimi. Seniūnijos teritorija – 5 932 ha. Seniūnijos administracinis centras – Musninkų miestelis. Teritorijoje yra 52 kaimai. Pietvakarinėje dalyje ribojasi su Čiobiškio seniūnija, pietrytinėje dalyje – Jauniūnų seniūnija, pietinėje dalyje – su Kernavės seniūnija, šiaurės rytinėje dalyje – su Širvintų seniūnija, vakarinėje dalyje – su Gelvonų seniūnija.

Seniūnijoje gyvena 1 111 (2022 m. spalio) gyventojų. Musninkų miestelyje yra: Širvintų rajono savivaldybės administracijos Musninkų seniūnija, Širvintų rajono kultūros centro Musninkų skyrius, Musninkų Alfonso Petrulio gimnazija, Musninkų Alfonso Petrulio gimnazijos Musninkų ikimokyklinio ugdymo skyrius, vaikų dienos centras „Aitvarai“, Širvintų Igno Šeiniaus viešosios bibliotekos Musninkų filialas, 2 parduotuvės, greito maisto užkandinė, kavinė „Cafe Muse“, Musninkų Švč. Trejybės parapijos bažnyčia, koplytėlė ir varpinė. Bažnyčios šventoriuje yra Lietuvos Nepriklausomybės Akto signataro Alfonso Petrulio kapas. Musninkų miestelio pakraštyje karalienei Barborai Radvilaitei (1520–1551) atminti pastatyta baroko stiliaus mūrinė Barboros koplytėlė (XVIII a.).

Per seniūnijos teritoriją teka Musės (Neries dešinysis intakas), ir Širvintos (Šventosios kairysis intakas) upės, Kaimynų kaime yra Žebokštos ežeras.

Pagrindinės įmonės Musninkų seniūnijoje: UAB „Dehidra“, kooperatyvas „Veivera“, Leokadijos Lebedinskienės individuali įmonė, UAB „Kety Baltic“ – metalo gaminiai, UAB „Vienuolių akmenys“ – granito plokštės, paminklai, kapaviečių įrengimas, A. Rolio autoservisas, Narvydiškio dvaro sodyba, kaimo turizmo sodyba „Širvio slėnis“, oreivio A. Dirmeikio kaimo turizmo sodyba, Zenono Miselio kaimo turizmo sodyba.

Gyventojams perspėti ir informuoti įjungiamo Musninkų seniūnijos administracijos pastate įrengta rankinio valdymo elektros sirena.

### **Širvintų seniūnija**

Širvintų seniūnija apima teritoriją apie Širvintų miestą ir jos plotas yra 17 896 ha.

Širvintų seniūnija ribojasi su Zibalų, Alionių, Jauniūnų, Musninkų ir Gelvonų seniūnijomis. Šiaurės vakarų pusėje seniūnija ribojasi su Ukmergės rajono savivaldybės Pivonijos seniūnija. Seniūnijos teritoriją kerta automagistralės A2 Vilnius–Panevėžys 17 km ruožas. Netoli kaimyninės Jauniūnų seniūnijos pietinėje pusėje eina GIPL dujotiekio jungtis tarp Lietuvos ir Lenkijos.

Seniūnijos administracijos pastatas yra Širvintų mieste. Seniūnijoje yra 117 kaimų, didesni iš jų: Širvintų kaimas, Kabalda, Družai, Motiejūnai, Šiauliai, Vindeikiai, Avižonys. Seniūnijoje gyvena 3 187 (2022 m. pradžioje) gyventojai. Širvintų seniūnijoje yra susibūrusios septynios kaimo bendruomenės: Avižonių krašto, Družų, Širvintų kaimo, Širvintų kaimo „Upė“, Motiejūnų, Rimučių ir Zosinos.

Prižiūrima 183,7 km vietinių kelių ir 17 kapinių, iš jų septynerios veikiančios. Puorių miške yra I pasaulinio karo Vokietijos armijos karių kapai (apie 400 kapų) ir tarpukario Lietuvos ir Lenkijos muitinių pastatas.

Seniūnijoje yra Širvintų kultūros centro Družų filialas, Igno Šeiniaus viešosios bibliotekos Alekniškio ir Družų filialai.

Širvintų seniūnijoje veikia įvairių gamybos įmonių. Didžiausios iš jų: UAB „Baltic Champs“, UAB „Baltic Filter“, KB „Grybai LT“, UAB „Templari“.

Širvintų seniūnija patraukli poilsiautojams, turistams ir meškeriotojams, kurie mėgsta žvejoti Motiejūnų tvenkinyje, Žindulių ežere arba Širvintos upėje. Pro miestą teka Širvintos upė; mieste ji yra patvenkta ir sudaro Širvintų tvenkinį. Taip pat yra įrengtos dvi užtvankos: Motiejūnų ir Širvintų. Siūloma ir baidarių bei kaimo turizmo sodybų nuoma, o Družų kaime įkurtas ir patyrimų muziejus po atviru dangumi „Vikingų kaimas“.

Gyventojams perspėti, informuoti įjungiamos ir mieste yra įrengtos dvi centrinio valdymo elektros sirenos.

### **Zibalų seniūnija**

Zibalų seniūnija yra Širvintų rajono šiaurės rytuose. Seniūnijos teritorija užima 13 876 ha plotą. Seniūnijos centras – Zibalų miestelis. Seniūnijoje yra 48 kaimai ir septyni viensėdžiai. Seniūnijoje esantys didesni kaimai – Kiauklių k., Anciūnų k., Šešuolėlių I k., Šešuolėlių II k., Beivydžių k., Zibalų k. Seniūnija rytinėje ir pietrytinėje dalyje ribojasi su Alionių seniūnija, pietinėje ir pietvakarinėje dalyje ribojasi su Širvintų seniūnija, vakarinėje dalyje ribojasi su Ukmergės rajono Pivonijos seniūnija, šiaurės vakarinėje ir šiaurinėje dalyse ribojasi su Ukmergės rajono Šešuolių seniūnija, šiaurinėje ir šiaurės rytinėje dalyje ribojasi su Ukmergės rajono Želvos seniūnija ir Molėtų rajono Giedraičių seniūnija.

2022 m. sausio 1 d. seniūnijoje gyvenamąją vietą deklaravo 1 043 gyventojai.

Seniūnijos teritorijoje yra Širvintų rajono savivaldybės administracijos Zibalų seniūnija, Širvintų „Atžalyno“ progimnazijos Zibalų pagrindinio ugdymo skyrius, Zibalų, Kiauklių, Anciūnų ir Šešuolėlių bibliotekos, Širvintų rajono savivaldybės kultūros centro Anciūnų ir Kiauklių filialai. Seniūnijoje yra trys bažnyčios: Kiauklių Švč. Mergelės Marijos apsilankymo bažnyčia, Šešuolėlių Švč. Mergelės Marijos, Visų malonių tarpininkės bažnyčia ir Zibalų Šv. Jurgio bažnyčia. Yra šešerios veikiančios kapinės. Taip pat Zibalų seniūnijos teritorijoje yra penki dvarai: Šešuolėlių I, Levaniškio, Gaidelių, Staškūniškio ir Šešuolėlių II.

Gyventojams perspėti ir informuoti įjungiamą Zibalų seniūnijos administracijos pastate įrengta rankinio valdymo elektros sirena.

**Pagrindinės pramonės įmonės:** UAB „Templari“, UAB „Baltic Filter“, UAB „Ježvitas“, UAB „Baltoji savingė“, UAB „Dovydo transportas“, UAB „Grybai LT“, „Baltich Champs“.

Savivaldybės teritorijoje yra šios švietimo įstaigos:

Širvintų Lauryno Stuokos-Gucevičiaus gimnazija;

Širvintų „Atžalyno“ progimnazija;

Širvintų pradinė mokykla;

Širvintų r. Musninkų Alfonso Petrulio gimnazija;

Širvintų r. Gelvonų gimnazija;  
 Širvintų lopšelis-darželis „Boružėlė“;  
 Širvintų meno mokykla;  
 Širvintų sporto centras.

Iš viso bendrojo ugdymo mokyklose mokosi 1 480 mokinių ir 361 vaikas lanko Širvintų lopšelių-darželį „Boružėlė“.

Gydymo ir profilaktikos įstaigos: VšĮ Širvintų ligoninė – 1, VšĮ pirminės sveikatos priežiūros centras – 1, UAB „Mūsų šeimos klinika“ ir UAB „Grudė“, Širvintų rajono savivaldybės socialinių paslaugų centras, Širvintų parapijos globos namai.

Gyventojų perspėjimo ir informavimo sistema: savivaldybėje veikia 9 sirenos, iš jų – 2 centralizuoto paleidimo ir 7 vietinio paleidimo. Savivaldybės žemėlapis, kuriame sutartiniais ženklais pažymėti visi civilinės saugos požiūriu svarbūs savivaldybės objektai, valstybinės reikšmės objektai, kolektyvinės apsaugos statiniai ir potencialios grėsmės, saugomas Savivaldybės ESOC darbo vietoje.

### 1.3. Savivaldybės žemėlapis

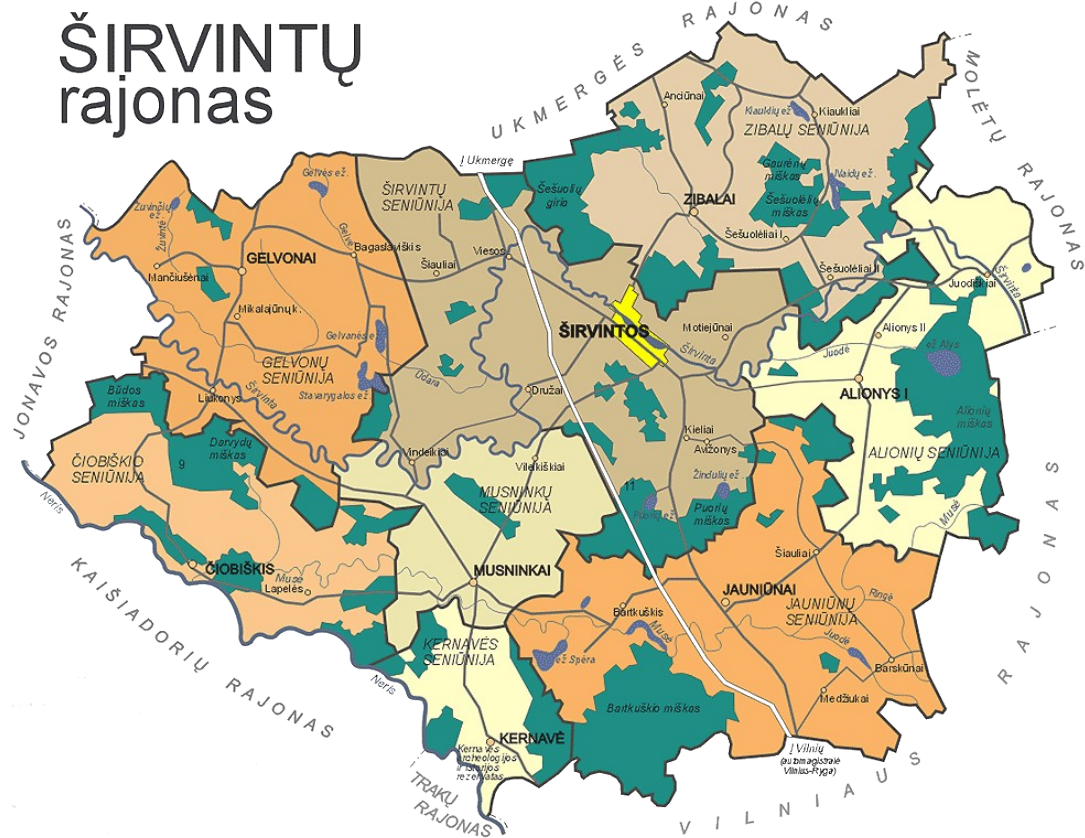

### 1.4. Plane vartojamos sąvokos ir santrumpos

#### Plane vartojamos sąvokos:

**Civilinė sauga** – veikla, apimanti valstybės ir savivaldybių institucijų ir įstaigų, kitų įstaigų, ūkio subjektų ir gyventojų pasirengimą ekstremaliosioms situacijoms, veiksmus joms gresiant ar susidarius, ekstremaliųjų situacijų likvidavimą ir jų padarinių šalinimą.

**Civilinės saugos sistemos parengtis** – civilinės saugos sistemos subjektų pasirengimas reaguoti į susidariusią ekstremaliąją situaciją.

**Civilinės saugos pratybos** – valstybės ir savivaldybių institucijų ir įstaigų, kitų įstaigų, ūkio subjektų mokymas ir civilinės saugos sistemos parengties patikrinimas, kai tariamomis

ekstremaliosiomis sąlygomis tikrinami veiksmai ir procedūros, numatytos ekstremaliųjų situacijų valdymo planuose, tobulinami valdymo įgūdžiai, mokomasi praktiškai organizuoti gyventojų ir turto apsaugą nuo ekstremaliųjų situacijų poveikio ir atlikti gelbėjimo, paieškos ir neatidėliotinus darbus, likviduoti įvykius, ekstremaliuosius įvykius ar ekstremaliąsias situacijas ir šalinti jų padarinius.

**Būtinis užduotys** – ekstremaliajai situacijai likviduoti ir jos padariniams šalinti skubiai būtini atlikti darbai, kurių neatlikus atsirastų arba galėtų atsirasti žala nacionaliniam saugumui, gyventojams, aplinkai ar turtui.

**Didelė pramoninė avarija** – dėl nekontroliuojamos padėties eksploatuojant pavojingą objektą įvykstantis nenumatytas staigus įvykis (sprogimas, gaisras arba didelio kiekio pavojingųjų medžiagų išsiveržimas į aplinką), kuris sukelia tiesioginį ar uždelstą didelį pavojų gyventojams ir (ar) aplinkai pavojingajame objekte ar už jo ribų ir kuris yra susijęs su viena ar keliomis pavojingosiomis medžiagomis.

**Ekstremalioji situacija** – dėl ekstremaliojo įvykio susidariusi padėtis, kuri gali sukelti staigų didelį pavojų gyventojų gyvybei ar sveikatai, turtui, aplinkai arba gyventojų žūtį, sužalojimą ar padaryti kitą žalą.

**Ekstremalusis įvykis** – nustatytus kriterijus atitinkantis, pasiekęs ar viršijęs gamtinis, techninis, ekologinis ar socialinis įvykis, kuris kelia pavojų gyventojų gyvybei ar sveikatai, jų socialinėms sąlygoms, turtui ir (ar) aplinkai.

**Ekstremalių situacijų komisija** – iš valstybės politikų, valstybės ir (ar) savivaldybių institucijų ir įstaigų valstybės tarnautojų ir (ar) darbuotojų, profesinės karo tarnybos karių sudaroma nuolatinė komisija, priimanti sprendimus dėl ekstremaliųjų situacijų prevencijos, valdymo, likvidavimo ir padarinių šalinimo.

**Ekstremaliojo įvykio kriterijai** – stebėjimais ir skaičiavimais nustatyti arba tarptautinėje praktikoje naudojami fizikiniai, cheminiai, geografiniai, medicininiai, socialiniai ar kiti įvykio mastą, padarinius ar faktą apibūdinantys dydžiai arba aplinkybės (kritinės ribos), kuriuos atitinkantis, pasiekęs ar viršijęs įvykis laikomas ekstremalioju.

**Ekstremaliosios situacijos židiny** – vieta, kurioje įvyko įvykis ar ekstremalusis įvykis, ir teritorija, apimanti didžiausio pavojaus sritį apie tų įvykių vietą, kurioje gresia įvykio ar ekstremaliojo įvykio veiksmų pavojai ten esančių gyventojų sveikatai ir (ar) gyvybei, turtui ir (ar) aplinkai.

**Ekstremaliųjų situacijų operacijų centras** – iš valstybės ir (ar) savivaldybių institucijų ir įstaigų valstybės tarnautojų ir (ar) darbuotojų, ūkio subjektų darbuotojų sudaromas organas, vykdamas ekstremaliųjų situacijų prevenciją, užtikrinantis ekstremalių situacijų komisijos priimtų sprendimų įgyvendinimą, organizuojantis ir koordinuojantis įvykių, ekstremaliųjų įvykių ir ekstremaliųjų situacijų likvidavimą, padarinių šalinimą, gyventojų ir turto gelbėjimą.

**Ekstremaliosios situacijos operacijų vadovas** – civilinės saugos sistemos subjekto valstybės tarnautojas, darbuotojas ar valstybės politikas, paskirtas vadovauti visoms civilinės saugos sistemos pajėgoms, dalyvaujančioms likviduojant ekstremalųjį įvykį ar ekstremaliąją situaciją ir šalinant jų padarinius ekstremaliosios situacijos židinyje.

**Ekstremaliųjų situacijų prevencija** – kryptingai vykdoma pasirengimo ekstremaliosioms situacijoms priemonių visuma, kad būtų išvengta ekstremaliųjų situacijų arba mažėtų jų galimybė, o susidarius ekstremaliajai situacijai būtų kuo mažiau pakenkta gyventojams, valstybės ir savivaldybių institucijų ir įstaigų, kitų įstaigų ir ūkio subjektų veiklai, turtui ir aplinkai.

**Gelbėjimo darbai** – veiksmai, kuriais įvykių, ekstremaliųjų įvykių ar ekstremaliųjų situacijų metu siekiama išgelbėti gyventojų gyvybes, sveikatą ir turtą, suteikti jiems pirmąją medicinos pagalbą ir (ar) nugabenti juos į sveikatos priežiūros įstaigas, taip pat apsaugoti aplinką.

**Gelbėjimo darbų vadovas** – civilinės saugos sistemos pajėgų valstybės tarnautojas ar darbuotojas, iki operacijų vadovo paskyrimo ekstremaliosios situacijos židinyje vadovaujantis gelbėjimo, paieškos ir neatidėliotiniams darbams, taip pat įvykio, ekstremaliojo įvykio likvidavimo ir jų padarinių šalinimo darbams.

**Gyventojas** – fizinis asmuo, esantis Lietuvos Respublikos teritorijoje.

**Gyventojų evakavimas** – dėl gresiančios ar susidariusios ekstremaliosios situacijos organizuotas gyventojų perkėlimas iš teritorijų, kuriose pavojinga gyventi ir dirbti, į kitas teritorijas, laikinai suteikiant jiems gyvenamąsias patalpas.

**Įrenginys** – pavojingojo objekto techninis vienetas, kur gaminamos, naudojamos, tvarkomos ar laikomos pavojingosios medžiagos, įskaitant visą įrangą, struktūras, vamzdinius, mašinas, įrankius, atskiras geležinkelio atšakas, dokus, įrenginiams veikti reikalingas krovos krantines, dambas, sandėlius ir kitas sausumoje ar vandenyje esančias struktūras, būtinas įrenginio veiklai.

**Įvykis** – ekstremaliojo įvykio kriterijų neatitinkantis, nepasiekęs gamtinis, techninis, ekologinis ar socialinis įvykis, keliantis pavojų gyventojų gyvybei ar sveikatai, jų socialinėms sąlygoms, turtui ir (ar) aplinkai.

**Kita įstaiga** – socialinėje, švietimo, mokslo, kultūros, sporto, sveikatos priežiūros srityse veikiantis juridinis asmuo, kurio veiklos tikslas – tenkinti tam tikrus viešuosius interesus, išskyrus valstybės ir savivaldybių institucijas ir įstaigas.

**Kolektyvinės apsaugos statinys** – statinys ar patalpa, kurią ekstremaliųjų situacijų ar karo metu galima pritaikyti gyventojams apsaugoti nuo atsiradusių gyvybei ar sveikatai pavojingų veiksnių.

**Neatidėliotini darbai** – veiksmai, užtikrinantys gelbėjimo, paieškos darbų vykdymą, turto išsaugojimą, sanitarinį švarinimą ir būtiniausių gyvenimo sąlygų atkūrimą įvykių, ekstremaliųjų įvykių ar ekstremaliųjų situacijų metu.

**Materialiniai ištekliai** – nekilnojamasis turtas, transporto priemonės, statybinės medžiagos ir kiti ištekliai, kurie teisės aktų nustatyta tvarka gali būti panaudoti gresiančioms ar susidariusioms ekstremaliosioms situacijoms likviduoti ir jų padariniams šalinti, valstybės ir savivaldybių institucijų ir įstaigų, kitų įstaigų, ūkio subjektų veiklai palaikyti ir atkurti.

**Pavojingasis objektas** – visa veiklos vykdytojo kontroliuojama teritorija, kurios bent viename įrenginyje, įskaitant įprastą ir susijusią infrastruktūrą, kuriame vykdoma įprastinė ir susijusi veikla, yra pavojingųjų medžiagų.

**Pavojingoji medžiaga** – cheminė medžiaga arba cheminis mišinys, nurodyti Lietuvos Respublikos Vyriausybės patvirtintame pavojingųjų medžiagų ir mišinių sąraše arba atitinkantys Lietuvos Respublikos Vyriausybės nustatytus kriterijus; pavojingosios medžiagos gali būti žaliavos, produktai, šalutiniai produktai, liekanos ar tarpiniai produktai.

**Cheminis mišinys** – dviejų arba daugiau cheminių medžiagų mišinys arba tirpalas.

**Paieškos darbai** – veiksmai, kuriais siekiama surasti įvykių, ekstremaliųjų įvykių ar ekstremaliųjų situacijų metu dingusius, pasiklydusius ar nukentėjusius gyventojus, patyrusius avariją laivus ir orlaivius.

**Perspėjimo sistema** – visuma organizacinių ir techninių priemonių, kuriomis perspėjami gyventojai, valstybės ir savivaldybių institucijos ir įstaigos, kitos įstaigos ir ūkio subjektai apie gresiančią ar susidariusią ekstremaliąją situaciją ir išplatinama valstybės ir savivaldybių institucijų ir įstaigų turima arba joms skirta informacija, kuri leistų imtis priemonių, siekiant išvengti žalimos žalos arba ją sušvelninti.

**Slėptuvė** – specialiosios paskirties statinys arba specialiai įrengta patalpa gyventojams, kurie užtikrina valstybės ir savivaldybių institucijų ir įstaigų veiklą ekstremaliųjų situacijų ar karo metu, apsaugoti nuo atsiradusių gyvybei ar sveikatai pavojingų veiksnių.

**Ūkio subjektas** – Lietuvos Respublikoje įregistruotas ir gamybinę, komercinę, finansinę ar kitokią ūkinę veiklą vykdančias juridinis asmuo, užsienio juridinio asmens filialas ar atstovybė.

**Valstybinės reikšmės objektas** – valstybės institucija, įmonė, ūkio, energetikos, transporto, telekomunikacijų ar kitas infrastruktūros objektas, neatsižvelgiant į jo nuosavybės formą, kurio kontrolės ar funkcionavimo sutrikimas arba sutrikdymas keltų pavojų ar padarytų didelę žalą nacionaliniam saugumui – sutrikdytų valstybės valdymą, ūkio sistemos, valstybei svarbios ūkio šakos ar infrastruktūros funkcionavimą arba kuris karo, antpuolių ar teroro aktų metu gali būti pasirinktas kaip taikynys ir dėl to tapti ekstremaliosios situacijos židiniu.

**Plane vartojamos santrumpos:**

Vilniaus PGV – Vilniaus priešgaisrinė gelbėjimo valdyba.  
PGT – Priešgaisrinė gelbėjimo tarnyba.  
PAGD prie VRM – Priešgaisrinės apsaugos ir gelbėjimo departamentas prie Vidaus reikalų ministerijos.  
SKS – Situacijų koordinavimo skyrius.  
CS – civilinė sauga.  
PS – perspėjimo sistema.  
PNPS – Pasirengimo nelaimėms ir perspėjimo skyrius.  
Širvintų r. PK – Širvintų rajono policijos komisariatas.  
ESK – ekstremaliųjų situacijų komisija.  
ESOC – Ekstremaliųjų situacijų operacijų centras.  
PSPC – pirminės sveikatos priežiūros centras.  
BPGK – bendrosios praktikos gydytojo kabinetas.  
NVSC – Nacionalinis visuomenės sveikatos centras.  
GMP – Greitoji medicinos pagalba.  
VMVT – Valstybinė maisto ir veterinarijos tarnyba.  
CSSS – civilinės saugos sistemos subjektai.  
PVV – Pajėgų valdymo valdyba.  
RSC – Radiacinės saugos centras.

## 1.5. Teisiniai plano pagrindai

### 1. Lietuvos Respublikos įstatymai:

- Lietuvos Respublikos nacionalinio saugumo pagrindų įstatymas
- Lietuvos Respublikos vietos savivaldos įstatymas
- Lietuvos Respublikos civilinės saugos įstatymas
- Lietuvos Respublikos aplinkos monitoringo įstatymas
- Lietuvos Respublikos priešgaisrinės saugos įstatymas
- Lietuvos Respublikos nepaprastosios padėties įstatymas
- Lietuvos Respublikos valstybės rezervo įstatymas
- Lietuvos Respublikos mobilizacijos ir priimančiosios šalies paramos įstatymas
- Lietuvos Respublikos branduolinės energijos įstatymas
- Lietuvos Respublikos radiacinės saugos įstatymas
- Lietuvos Respublikos atliekų tvarkymo įstatymas
- Lietuvos Respublikos bendrojo pagalbos centro įstatymas
- Lietuvos Respublikos žmonių užkrečiamųjų ligų profilaktikos ir kontrolės įstatymas

### 2. Lietuvos Respublikos Vyriausybės nutarimai:

- Lietuvos Respublikos Vyriausybės 2000 m. lapkričio 8 d. nutarimas Nr.1386 „Dėl Valstybinės reikšmės ir pavojingų objektų registro nuostatų patvirtinimo“;
- Lietuvos Respublikos Vyriausybės 2003 m. sausio 13 d. nutarimo Nr.12 „Dėl Vartotojų aprūpinimo energija ir (ar) energijos ištekliais esant ekstremaliai energetikos padėčiai tvarkos patvirtinimo“;
- Lietuvos Respublikos Vyriausybės 2009 m. lapkričio 25 d. nutarimas Nr. 1558 „Dėl Potvynių rizikos vertinimo ir valdymo tvarkos aprašo patvirtinimo“;
- Lietuvos Respublikos Vyriausybės 2010 m. balandžio 21 d. nutarimas Nr. 429 „Dėl Lietuvos Respublikos Vyriausybės ekstremaliųjų situacijų komisijos sudarymo ir jos nuostatų patvirtinimo“;
- Lietuvos Respublikos Vyriausybės 2004 m. rugpjūčio 17 d. nutarimo Nr. 966 „Dėl Pramoninių avarių prevencijos, likvidavimo ir tyrimo nuostatų ir Pavojingųjų medžiagų ir mišinių sąrašą, jų kvalifikacinių kiekių nustatymo ir cheminių medžiagų bei mišinių priskyrimo pavojingosioms medžiagoms kriterijų aprašo patvirtinimo“;

- Lietuvos Respublikos Vyriausybės 2010 m. gegužės 12 d. nutarimas Nr. 529 „Dėl Kolektyvinės apsaugos statinių poreikio nustatymo tvarkos aprašo patvirtinimo“;
- Lietuvos Respublikos Vyriausybės 2010 m. birželio 7 d. nutarimas Nr. 717 „Dėl Objektų pripažinimo valstybinės reikšmės objektais tvarkos aprašo patvirtinimo“;
- Lietuvos Respublikos Vyriausybės 2010 m. birželio 7 d. nutarimas Nr. 718 „Dėl Civilinės saugos mokymo tvarkos aprašo patvirtinimo“;
- Lietuvos Respublikos Vyriausybės 2010 m. liepos 14 d. nutarimas Nr. 1028 „Dėl Ekstremaliųjų situacijų prevencijos vykdymo tvarkos aprašo patvirtinimo“;
- Lietuvos Respublikos Vyriausybės 2010 m. liepos 21 d. nutarimas Nr. 1108 „Dėl Lietuvos Respublikos civilinės saugos sistemos parengties lygių skelbimo ir atšaukimo tvarkos aprašo patvirtinimo“;
- Lietuvos Respublikos Vyriausybės 2010 m. rugpjūčio 25 d. nutarimas Nr. 1212 „Dėl Gelbėjimo, paieškos ir neatidėliotinių darbų, įvykių, ekstremaliųjų įvykių ir ekstremaliųjų situacijų likvidavimo ir jų padarinių šalinimo organizavimo tvarkos aprašo patvirtinimo“;
- Lietuvos Respublikos Vyriausybės 2010 m. rugpjūčio 25 d. nutarimas Nr. 1213 „Dėl Ekstremaliųjų situacijų operacijų centrų sudarymo ir darbo organizavimo tipinės tvarkos aprašo ir ministerijų ir kitų valstybės institucijų ir įstaigų, kuriose steigiami ekstremaliųjų situacijų operacijų centrai, sąrašo patvirtinimo“;
- Lietuvos Respublikos Vyriausybės 2010 m. rugpjūčio 31 d. nutarimas Nr. 1243 „Dėl Ekstremaliųjų situacijų skelbimo ir atšaukimo tvarkos aprašo patvirtinimo“;
- Lietuvos Respublikos Vyriausybės 2010 m. rugsėjo 8 d. nutarimas Nr. 1295 „Dėl Civilinės saugos pratybų organizavimo tvarkos aprašo patvirtinimo“;
- Lietuvos Respublikos Vyriausybės 2010 m. rugsėjo 22 d. nutarimas Nr. 1368 „Dėl slėptuvių poreikio nustatymo“;
- Lietuvos Respublikos Vyriausybės 2010 m. spalio 20 d. nutarimas Nr. 1502 „Dėl Gyventojų evakavimo organizavimo tvarkos aprašo patvirtinimo“;
- Lietuvos Respublikos Vyriausybės 2010 m. spalio 20 d. nutarimas Nr. 1503 „Dėl Valstybinio ekstremaliųjų situacijų valdymo plano patvirtinimo“;
- Lietuvos Respublikos Vyriausybės 2003 m. birželio 12 d. nutarimo Nr. 758 „Dėl Žalos, padarytos būsto savininkui nepaprastosios padėties metu, atlyginimo tvarkos aprašo patvirtinimo“;
- Lietuvos Respublikos Vyriausybės 2006 m. kovo 9 d. nutarimo Nr. 241 „Dėl Ekstremaliųjų įvykių kriterijų sąrašo patvirtinimo“.

### **3. Ministerijų, departamentų ir kitų Valstybės valdymo institucijų teisės aktai:**

- Sveikatos apsaugos ministro 2010 m. kovo 16 d. įsakymas Nr. V-194 „Dėl Priešgaisrinių gelbėjimo įstaigų dalyvavimo teikiant pirmąją ir skubiąją medicinos pagalbą tvarkos aprašo patvirtinimo“;
- Sveikatos apsaugos ministro 2010 m. balandžio 19 d. įsakymas Nr. V-303 „Dėl Nevyriausybinių organizacijų pasitelkimo asmens sveikatos priežiūros paslaugų teikimui užtikrinti krizių ir ekstremaliųjų situacijų atvejais tvarkos aprašo patvirtinimo“;
- Lietuvos Respublikos aplinkos ministro 2011 m. lapkričio 11 d. įsakymas Nr. D1-870 „Dėl Stichinių, katastrofinių meteorologinių ir hidrologinių reiškinių rodiklių patvirtinimo“.

### **4. Lietuvos Respublikos vidaus reikalų ministro ir Priešgaisrinės apsaugos ir gelbėjimo departamento prie Vidaus reikalų ministerijos direktoriaus įsakymai:**

- Priešgaisrinės apsaugos ir gelbėjimo departamento prie Vidaus reikalų ministerijos direktoriaus 2010 m. balandžio 6 d. įsakymas Nr. 1-110 „Dėl Savivaldybių ekstremaliųjų situacijų komisijų tipinių nuostatų patvirtinimo“;
- Priešgaisrinės apsaugos ir gelbėjimo departamento prie Vidaus reikalų ministerijos direktoriaus 2010 m. balandžio 19 d. įsakymas Nr. 1-134 „Dėl Kriterijų ūkio subjektams ir kitoms įstaigoms, kurių vadovai turi organizuoti ekstremaliųjų situacijų valdymo planų rengimą, derinimą ir tvirtinimą, ir ūkio subjektams, kurių vadovai turi sudaryti ekstremaliųjų situacijų operacijų centrą, patvirtinimo“;



- Priešgaisrinės apsaugos ir gelbėjimo departamento prie Vidaus reikalų ministerijos direktoriaus 2010 m. rugsėjo 16 d. įsakymas Nr. 1-263 „Dėl Civilinės saugos būklės savivaldybėse, ministerijose ir kitose valstybės institucijose patikrinimų organizavimo ir atlikimo tvarkos aprašo patvirtinimo“;
- Priešgaisrinės apsaugos ir gelbėjimo departamento prie Vidaus reikalų ministerijos direktoriaus 2010 m. rugsėjo 16 d. įsakymas Nr. 1-266 „Dėl Duomenų, reikalingų civilinės saugos uždaviniams vykdyti savivaldybės administracijoje kaupimo, tvarkymo ir jų teikimo Priešgaisrinės apsaugos ir gelbėjimo departamentui prie Vidaus reikalų ministerijos tvarkos aprašo patvirtinimo“;
- Priešgaisrinės apsaugos ir gelbėjimo departamento prie Vidaus reikalų ministerijos direktoriaus 2010 m. rugsėjo 29 d. įsakymas Nr. 1-285 „Dėl Lietuvos Respublikos civilinės saugos sistemos subjektų vykdomų paskelbus antrą (sustiprintą) arba trečią (visiškos parengties) sistemos parengties lygį priemonių sąrašo patvirtinimo“;
- Priešgaisrinės apsaugos ir gelbėjimo departamento prie Vidaus reikalų ministerijos direktoriaus 2010 m. gruodžio 8 d. įsakymas Nr. 1-341 „Dėl Civilinės saugos rekomendacijų, kaip padėti gyventojams, valstybės ir savivaldybių institucijoms ir įstaigoms, kitoms įstaigoms ir ūkio subjektams gresiant ar susidarius ekstremaliajai situacijai išvengti ar patirti kuo mažiau žalos, patvirtinimo“;
- Priešgaisrinės apsaugos ir gelbėjimo departamento prie Vidaus reikalų ministerijos direktoriaus 2011 m. vasario 23 d. įsakymas Nr. 1-70 „Dėl Ekstremaliųjų situacijų valdymo planų rengimo metodinių rekomendacijų patvirtinimo“;
- Priešgaisrinės apsaugos ir gelbėjimo departamento prie Vidaus reikalų ministerijos direktoriaus 2011 m. birželio 2 d. įsakymas Nr. 1-189 „Dėl galimų pavojų ir ekstremaliųjų situacijų rizikos analizės atlikimo rekomendacijų patvirtinimo“;
- Priešgaisrinės apsaugos ir gelbėjimo departamento prie Vidaus reikalų ministerijos direktoriaus 2012 m. gruodžio 21 d. įsakymas Nr. 1-389 „Dėl Saugomų valstybės rezervo civilinės saugos priemonių atsargų kokybės, saugumo ir panaudojimo galimybių reikalavimų aprašo patvirtinimo“;
- Priešgaisrinės apsaugos ir gelbėjimo departamento prie Vidaus reikalų ministerijos direktoriaus 2013 m. rugpjūčio 13 d. įsakymas Nr. 1-210 „Dėl Informacijos apie užterštą likusiais nuo karo sprogmenimis teritorijų keliamą grėsmę civiliams gyventojams teikimo tvarkos aprašo patvirtinimo“;
- Priešgaisrinės apsaugos ir gelbėjimo departamento prie Vidaus reikalų ministerijos direktoriaus 2013 m. spalio 10 d. įsakymas Nr. 1-253 „Dėl Priešgaisrinės apsaugos ir gelbėjimo departamento prie Vidaus reikalų ministerijos direktoriaus 2010 m. birželio 28 d. įsakymo Nr. 1-192 „Dėl Perspėjimo sistemos priežiūros organizavimo tvarkos aprašo patvirtinimo“ pakeitimo“;
- Priešgaisrinės apsaugos ir gelbėjimo departamento prie Vidaus reikalų ministerijos direktoriaus 2015 m. rugpjūčio 14 d. įsakymas Nr. 1-229 „Dėl Techninėms perspėjimo sistemos priemonėms keliamų reikalavimų aprašo patvirtinimo“;
- Priešgaisrinės apsaugos ir gelbėjimo departamento prie Vidaus reikalų ministerijos direktoriaus 2015 m. rugpjūčio 14 d. įsakymas Nr. 1-230 „Dėl Perspėjimo apie gresiančią ar susidariusią ekstremaliąją situaciją priemonių, gyventojų, valstybės ir savivaldybių institucijų ir įstaigų, kitų įstaigų, ūkio subjektų perspėjimo apie gresiančią ar susidariusią ekstremaliąją situaciją ir informavimo civilinės saugos klausimais tvarkos aprašo patvirtinimo“;
- Priešgaisrinės apsaugos ir gelbėjimo departamento prie Vidaus reikalų ministerijos direktoriaus 2015 m. rugpjūčio 27 d. įsakymas Nr. 1-244 „Dėl Civilinės saugos signalų ir jų panaudojimo tvarkos aprašo patvirtinimo“;
- Priešgaisrinės apsaugos ir gelbėjimo departamento prie Vidaus reikalų ministerijos direktoriaus 2015 m. gruodžio 31 d. įsakymas Nr. 1-406 „Dėl Kolektyvinės apsaugos statinio paruošimo evakuotiems gyventojams apsaugoti rekomendacijų patvirtinimo“;
- Priešgaisrinės apsaugos ir gelbėjimo departamento prie Vidaus reikalų ministerijos direktoriaus 2022 m. gegužės 30 d. įsakymas Nr. 1-327 „Dėl priedangos parinkimo ir ženklavimo rekomendacijų patvirtinimo“.

Ekstremaliųjų situacijų valdymo planą rengia Širvintų rajono savivaldybės administracijos Bendrojo skyriaus vedėja Diana Mičelienė, e. p. [diana.miceliene@sirvintos.lt](mailto:diana.miceliene@sirvintos.lt) kartu su Širvintų

rajono savivaldybės administracijos direktoriaus 2022-09-13 įsakymu Nr. 9-607 „Dėl darbo grupės sudarymo“ sudaryta darbo grupė.

## 1.6. Plano aktyvinimas ir atšaukimas

Gresiant ar susidarius ekstremaliajai situacijai Širvintų rajone, Savivaldybės administracijos direktoriui ir (ar) Savivaldybės ekstremaliųjų situacijų operacijų centrui organizuoti ir koordinuoti gresiančių ar susidariusių ekstremaliųjų situacijų likvidavimą ir jų padarinių šalinimą aktyvuojamas šis planas. Planą aktyvuoti gali šie asmenys:

Ingrida Baltušytė, Savivaldybės administracijos direktorė, tel. nr.: (8 382) 51 442; +370 616 96 571, el. p.: [direktorius@sirvintos.lt](mailto:direktorius@sirvintos.lt). Jos nesant, planą aktyvuoti galės Savivaldybės administracijos direktoriaus pavaduotoja Dovilė Audėjūtė, tel. nr.: +370 8 670 44 570, el. p.: [dovile.audejute@sirvintos.lt](mailto:dovile.audejute@sirvintos.lt).

## 2. GRESIANČIOS EKSTREMALIOSIOS SITUACIJOS

Širvintų rajono savivaldybės galimų pavojų ir ekstremaliųjų situacijų rizikos analizė atlikta vadovaujantis Priešgaisrinės apsaugos ir gelbėjimo departamento direktoriaus 2011 m. birželio 2 d. įsakymu Nr. 1-189 patvirtintomis metodinėmis rekomendacijomis. Pavojai, galintys kilti savivaldybės teritorijoje, nustatyti remiantis statistiniais, istoriniais duomenimis, specialistų vertinimais, patirtimi. Atlikus galimų pavojų ir ekstremaliųjų situacijų rizikos įvertinimą (**13.1 priedas**), sudaromas Savivaldybės galimų pavojų sąrašas prioriteto tvarka pagal jų rizikos lygį.

### 2.1. Galimi pavojai, kurių rizikos lygis labai didelis ir didelis

Ekstremalieji įvykiai, kurie galėtų sukelti savivaldybės lygio ekstremaliąsias situacijas, yra šie:

- gamtinio pobūdžio – geologinis ir hidrometeorologinis (stichiniai, katastrofiniai meteorologiniai ir stichiniai, katastrofiniai hidrologiniai reiškiniai) reiškinys, įvykis, susijęs su ledo lytimis, ledų sangrūdomis; žmonių ligos, vabzdžių antplūdis, gyvūnų ligos, augalų ligos ir kenkėjai, žuvų dusimas, laukinių žvėrių ir paukščių badas;

- techninio pobūdžio – transporto įvykiai, susiję su laivo naudojimu, aviacija, geležinkelių transporto ir automobilių kelių eismu ir įvykiais vežant pavojingą krovinį; įvykiai pramonėje ir energetikos sistemoje, hidrotechnikos statinio, komunalinių sistemų avarija ir ryšių paslaugų teikimo vartotojams sutrikimas;

- ekologinio pobūdžio – aplinkos oro ir vandens užterštumas; dirvožemio, grunto užterštumas arba kitoks jam padarytas poveikis; tarša branduolinėmis ir (ar) radioaktyviosiomis medžiagomis ir naftos produktais;

- socialinio pobūdžio – masinės riaušės ir neramumai, blokados, provokacijos, diversijos, teroro aktai, taip pat kariniai veiksmai Lietuvos Respublikos ar kaimyninės valstybės teritorijoje;

- kiti ekstremalieji įvykiai – žmonių sveikatos sutrikimai, panika, traumos, mirties atvejai dėl užsikrėtimo, apsinuodijimo ar fizinio poveikio, gaisro keliamas pavojus, užsidegimo ar degimo grėsmė, pavojingas radinys, pavojus sunaikinti kultūros vertybę arba kultūros vertybės sunaikinimas; įvykis, keliantis pavojų saugomiems asmenims, saugomam objektui; kitas įvykis, dėl kurio gali susidaryti arba susidaro ekstremalioji situacija.

Savivaldybės galimų pavojų ir ekstremaliųjų situacijų rizikos analizė (toliau – Savivaldybės rizikos vertinimas) atliekama vadovaujantis Priešgaisrinės apsaugos ir gelbėjimo departamento prie Vidaus reikalų ministerijos direktoriaus 2011 m. birželio 2 d. įsakymu Nr. 1-189 „Dėl galimų pavojų ir ekstremaliųjų situacijų rizikos analizės atlikimo rekomendacijų patvirtinimo“ (Žin., 2011, Nr. 70-3360) patvirtintomis rekomendacijomis.

Atlikus Širvintų rajono savivaldybės galimų pavojų ir ekstremaliųjų situacijų rizikos analizę, nustatyta, kad Širvintų rajono savivaldybės teritorijai didžiausius padarinius galinčios

sukelti ir labiausiai tikėtinos prioriteto tvarka yra šios ekstremaliosios situacijos:

Eil. Nr.	Galimas pavojus	Bendras rizikos balas
<b>Labai didelės rizikos lygis</b>		
1.	Meteorologinis ar hidrologinis reiškiny, sukėjęs žemės ūkio augalų žūtį (sausra aktyviosios augalų vegetacijos laikotarpiu; ilgai trunkantis labai smarkus lietus)	40
2.	Gaisrai ir (ar) sproginiai	40
3.	Pavojingos ar ypač pavojingos žmonių užkrečiamosios ligos protrūkis ar epidemija	36
<b>Didelės rizikos lygis</b>		
4.	Branduolinės avarijos	
5.	Stichinis meteorologinis reiškiny (labai smarki audra – perkūnija, škvalas, smarkus lietus, kruša)	30
6.	Gyvūnų ligos (epizootijos): paukščių gripas; afrikinis kiaulių maras (AKM))	28
7.	Transporto avarijos (geležinkelio, oro, kelių transporto priemonių)	28
8.	Neplanuotas elektros energijos tiekimo nutraukimas vartotojams	25
9.	Hidrotechnikos statinio arba jo konstrukcijos visišką ar dalinį sugriovimą	24
10.	Stichinis meteorologinis reiškiny (speigas)	24
11.	Stichinis meteorologinis reiškiny (kaitra)	24
12.	Stichinis hidrologinis reiškiny (labai aukštas vandens lygis, stichinis potvynis)	24
13.	Kibernetinės atakos	24
14.	Pavojus valstybės saugumui	24
15.	Radioaktyviosios medžiagos patekimas į aplinką (oro, dirvožemio, grunto tarša)	22
16.	Neplanuotas geriamojo vandens ar nuotekų šalinimo tiekimo nutraukimas vartotojams	21

Įvertinus potencialius rizikos šaltinius, nustatyta, kad 16 iš jų - gali turėti neigiamą poveikį savivaldybės gyventojams, turtui ir aplinkai. Vertinimo metu atsižvelgta į savivaldybės bendrąją ir klimatinę charakteristiką, buvusias ekstremaliąsias situacijas ir įvykius, jų padarinius, atsirandančias naujas grėsmes.

Kitų pavojų ir rizikos šaltinių rizikos lygis yra nedidelis, tačiau ekstremaliųjų įvykių (situacijų) galimybė išlieka.

Savivaldybės civilinės saugos sistemos subjektų pasirengimas ir galimų pavojų, kuriems nustatyta labai didelė ir didelė rizika, valdymas, koordinavimas ir jų padarinių likvidavimo organizavimas yra aprašomas šiame Ekstremaliųjų situacijų valdymo plane.

### **3. PERSPĖJIMO IR INFORMAVIMO APIE GRESIANČIĄ AR SUSIDARIUSIĄ EKSTREMALIĄJĄ SITUACIJĄ ORGANIZAVIMAS**

Pranešimai ir rekomendacijos gyventojams, valstybės ir savivaldybių institucijoms ir įstaigoms, kitoms įstaigoms, ūkio subjektams apie gresiančią ir (ar) susidariusią ekstremaliąją situaciją, galimus padarinius, jų šalinimo priemones ir apsisaugojimo nuo ekstremaliosios situacijos būdus vykdomas vadovaujantis PAGD direktoriaus 2015 m. rugpjūčio 14 d. įsakymu Nr. 1-230

„Dėl Perspėjimo apie gresiančią ar susidariusią ekstremaliąją situaciją priemonių, gyventojų, valstybės ir savivaldybių institucijų ir įstaigų, kitų įstaigų ir ūkio subjektų perspėjimo apie gresiančią ar susidariusią ekstremaliąją situaciją ir informavimo civilinės saugos klausimais tvarkos aprašo patvirtinimo“.

**Tiesioginį gyventojų ir civilinės saugos sistemos subjektų perspėjimą ir informavimą vykdo:**

- valstybės lygiu – Priešgaisrinės apsaugos ir gelbėjimo departamento prie Vidaus reikalų ministerijos (toliau – PAGD) Pajėgų valdymo valdybos (toliau – PVV) Situacijų koordinavimo skyrius (toliau – SKS) ir jo nurodymu priešgaisrinių gelbėjimo valdybų ir Elektrėnų priešgaisrinės gelbėjimo tarnybos (toliau – PAGD teritorinis struktūrinis padalinys) viršininkų sprendimu paskirti PAGD teritorinio struktūrinio padalinio struktūriniai padaliniai arba darbuotojai (toliau – PAGD teritorinio struktūrinio padalinio struktūriniai padaliniai arba darbuotojai, atsakingi už perspėjimą), savivaldybių administracijų direktorių sprendimu įgalioti Savivaldybės administracijos struktūriniai padaliniai arba darbuotojai (toliau – savivaldybių struktūriniai padaliniai arba darbuotojai, atsakingi už perspėjimą) ir civilinės saugos sistemos subjektai pagal kompetenciją;

- savivaldybių lygiu – savivaldybių struktūriniai padaliniai arba darbuotojai, atsakingi už perspėjimą, arba, esant techninėms galimybėms, PAGD PVV SKS ir jo nurodymu PAGD teritorinių struktūrinių padalinių viršininkų sprendimu paskirti PAGD teritorinio struktūrinio padalinio struktūriniai padaliniai arba darbuotojai, atsakingi už perspėjimą, kai savivaldybės struktūrinis padalinys arba darbuotojas, atsakingas už perspėjimą, neturi galimybės perspėjimą vykdyti nustatytu laiku arba prireikus operatyviai.

Širvintų rajono gyventojams, valstybės ir savivaldybių institucijoms ir įstaigoms, kitoms įstaigoms ir ūkio subjektams perspėti apie gresiančią ar susidariusią ekstremaliąją situaciją naudojamos šios perspėjimo priemonės:

1. Perspėjimo sirenomis sistema (toliau – PSS).

2. Gyventojų perspėjimo ir informavimo, naudojant viešųjų judriojo telefono ryšio paslaugų teikėjų tinklų infrastruktūrą, sistema (toliau – GPIS).

3. Valstybės ir savivaldybių institucijų ir įstaigų, kitų įstaigų ir ūkio subjektų garsinės avarinio signalizavimo sistemos.

Skubi informacija apie gresiančią ar susidariusią ekstremaliąją situaciją, kuri leistų imtis priemonių, siekiant išvengti galimos žalos arba ją sušvelninti, perduodama gyventojams, valstybės ir savivaldybių institucijoms ir įstaigoms, kitoms įstaigoms ir ūkio subjektams (toliau – pranešimas apie įvykį) per Lietuvos nacionalinį radiją ir televiziją (toliau – LRT), kitų transliuotojų, su kuriais pasirašyti bendradarbiavimo susitarimai dėl gyventojų perspėjimo ir informavimo apie gresiančią ar susidariusią ekstremaliąją situaciją, radijo ir (ar) televizijos programas, taip pat ir per elektronines sirenas, garsines avarinio signalizavimo sistemas. Pranešimas apie įvykį perduodamas nedelsiant (iš karto) panaudojus PSS. Pranešimas apie įvykį, esant techninėms galimybėms, gali būti skelbiamas švieslentėse, interneto svetainėse, socialiniuose tinkluose. Lietuvos pasirengimo ekstremalioms situacijoms interneto svetainė: <https://www.lt72.lt/>.

4. Papildomai valstybės ir savivaldybės institucijos ir įstaigos, kitos įstaigos ir ūkio subjektai gali būti perspėjami naudojant viešųjų ryšių tinklus, specialios paskirties tinklus, taip pat ir žinybinius ryšių tinklus ekstremaliųjų situacijų valdymo planuose nustatyta tvarka.

Vietovėse, kuriose nėra galimybių panaudoti garsinių priemonių, gyventojai perspėjami panaudojant kilnojamąją garso įrangą (policijos ir (ar) priešgaisrinės tarnybos automobiliai) ir (ar) per pasiuntinius **13.35 priede**. Kai jungiamos pavienės elektros sirenos ekstremaliojo įvykio vietoje, kurioje privaloma perspėti ir informuoti ekstremaliojo įvykio teritorijoje esančius gyventojus, patenkančius į pavienių elektros sirenų veikimo spindulį, visada privalo būti išsiųsti civilinės saugos sistemos subjektų specialios paskirties automobiliai, turintys garso stiprinimo įrangą. Šiais atvejais gyventojai per LRT ir regioninius transliuotojus neinformuojami.

Už Širvintų rajono savivaldybės teritorijoje esančių civilinės saugos sistemos subjektų ir gyventojų perspėjimą ir informavimą atsakingas Savivaldybės administracijos specialistas civilinei saugai, Bendrojo skyriaus vyriausioji specialistė.....tel. Nr. 8 614 56 926,

el. p.: ....., o jos nesant – Bendrojo skyriaus vedėja, Diana Mičelienė tel. Nr. 8 677 23 542, el. p.: [diana.miceliene@sirvintos.lt](mailto:diana.miceliene@sirvintos.lt)

Perspėjimo forma dėl „Pavojingos ar ypač pavojingos žmonių ligos protrūkis ar epidemijos“ pridedama ESVP **13.40 priede**. Kitos perspėjimo formos atitinka PAGD direktoriaus 2015 m. rugpjūčio 14 d. įsakymo Nr. 1-230 „Dėl Perspėjimo apie gresiančią ar susidariusią ekstremaliąją situaciją priemonių, gyventojų, valstybės ir savivaldybių institucijų ir įstaigų, kitų įstaigų ir ūkio subjektų perspėjimo apie gresiančią ar susidariusią ekstremaliąją situaciją ir informavimo civilinės saugos klausimais tvarkos aprašo patvirtinimo“ priedų formas, **13.41 priede**. Gyventojams perspėti Širvintų rajono savivaldybėje yra įrengtos centralizuoto ir vietinio valdymo elektros sirenos. Jų sąrašas pateiktas **13.34 priede**.

### **3.1. Savivaldybės administracijos specialisto civilinei saugai veiksmai, gavus Vilniaus PGV nurodymą perspėti ir informuoti savivaldybės teritorijoje esančius gyventojus ir civilinės saugos sistemos subjektus**

Gresiant ar susidarius valstybės lygio ekstremaliajai situacijai, gyventojai ir CSSS perspėjami ir informuojami gavus valstybės ekstremaliosios situacijos operacijų vadovo ar PAGD direktoriaus, arba jo pavaduotojo, kuriojo civilinės saugos veiklą, arba PAGD CSV viršininko (jei bus naudojama tik GPIS) nurodymus. Valstybės mastu šio nurodymo įgyvendinimą organizuoja PAGD SKS buitinės pamainos vyriausiasis arba vyresnysis specialistas, Vilniaus apskrities mastu – Vilniaus PGV darbuotojai, atsakingi už perspėjimą ir informavimą, po administracijos darbo valandų – SKS darbuotojai, Širvintų rajono savivaldybės mastu – Savivaldybės administracijos specialistas civilinei saugai arba kitas Savivaldybės direktoriaus įgaliotas asmuo.

**Savivaldybės administracijos specialistas civilinei saugai, atsakingas už perspėjimą, gavęs Vilniaus PGV struktūrinio padalinio arba darbuotojo, atsakingo už perspėjimą, nurodymus perspėti gyventojus ir civilinės saugos sistemos subjektus, per PSS, privalo:**

1. Patikslinti sirenų įjungimo laiką.
2. Priimti pranešimą apie įvykį.
3. Informuoti savivaldybės administracijos direktorių, savo tiesioginį viršininką apie gautus nurodymus perspėti ir informuoti gyventojus, valstybės ir savivaldybių institucijas ir įstaigas, kitas įstaigas ir ūkio subjektus.
4. Perspėti savivaldybės lygio suinteresuotas valstybės ir savivaldybių institucijas ir įstaigas, kitas įstaigas ir ūkio subjektus.
5. Pateikti vietiniam (-iams) transliuotojui (-ams) ir (ar) regioniniam (-iams) transliuotojui (-ams), esančiam (-iems) savivaldybės teritorijoje, pranešimą apie įvykį ir nurodyti laiką, kada šis pranešimas privalo būti skelbiamas gyventojams.
6. Organizuoti vietinio ir centralizuoto valdymo sirenų įjungimą ir (ar) pasiuntinių išsiuntimą nurodytu laiku.
7. Esant galimybei kontroliuoti PSS ir GPIS veikimą.
8. Informuoti PAGD teritorinio struktūrinio padalinio struktūrinį padalinį arba darbuotoją, atsakingą už perspėjimą, apie nurodymų įvykdymą arba priežastis, dėl kurių nurodymai negali būti įvykdyti.
9. Įrašyti darbo žurnale gautus nurodymus ir aprašyti atliktus veiksmus.

### **3.2. Savivaldybės administracijos specialisto civilinei saugai veiksmai, gavus Savivaldybės administracijos direktoriaus ar Savivaldybės ekstremaliosios situacijos operacijų vadovo nurodymą perspėti ir informuoti savivaldybės teritorijoje esančius gyventojus ir civilinės saugos sistemos subjektus**

**Savivaldybės administracijos specialistas civilinei saugai, atsakingas už perspėjimą, gavęs nurodymus perspėti gyventojus ir civilinės saugos sistemos subjektus, per PSS, privalo:**

1. Patikslinti sirenų įjungimo datą ir laiką, vietą.
2. Priimti Savivaldybės administracijos direktoriaus arba Savivaldybės ekstremaliųjų situacijų operacijų vadovo pasirašytą pranešimą apie įvykį ir trumpojo perspėjimo pranešimo tekstą.
3. Perspėti Priešgaisrinės apsaugos ir gelbėjimo departamento SKS budinčios pamainos vyriausiąjį arba vyresnįjį specialistą ir PGV struktūrinį padalinį arba darbuotoją, atsakingą už perspėjimą.
4. Pranešimą apie įvykį pateikti:
  - 4.1. Priešgaisrinės apsaugos ir gelbėjimo departamento SKS budinčios pamainos vyriausiajam arba vyresniajam specialistui, kuris nurodytu laiku privalo pranešimą apie įvykį paskelbti per LRT;
  - 4.2. Vilniaus PGV struktūrinio padalinio darbuotojui, atsakingam už perspėjimą, kuris privalo pranešimą apie įvykį pateikti regioniniam transliuotojui;
  - 4.3. vietiniam(s) transliuotojui (-ams) ir (ar) regioniniam transliuotojui, veikiančiam savivaldybės teritorijoje, nurodyti laiką, kada šis pranešimas privalo būti skelbiamas gyventojams.
5. Perspėti savivaldybės lygio suinteresuotus civilinės saugos sistemos subjektus.
6. Perduoti trumpąjį perspėjimo pranešimą, kurio perdavimo per GPIS pradžia turi sutapti su sirenų jungimo laiku. Pranešimas kartojamas 5 kartus. Pauzės tarp pranešimų trukmė – 1 min.
7. Organizuoti vietinio ir centralizuoto valdymo sirenų įjungimą ir (ar) pasiuntinių išsiuntimą nurodytu laiku.
8. Esant galimybei kontroliuoti PSS ir GPIS veikimą.
9. Informuoti nurodymus davusius asmenis apie nurodymų įvykdymą.
10. Įrašyti darbo žurnale gautus nurodymus ir aprašyti atliktus veiksmus.

**Savivaldybės administracijos specialistas civilinei saugai atsakingas už perspėjimą, gavęs nurodymus perspėti gyventojus ir civilinės saugos sistemos subjektus per GPIS, privalo:**

1. Priimti Savivaldybės administracijos direktoriaus arba jo paskirto Savivaldybės ekstremaliųjų situacijų operacijų vadovo pasirašytą trumpąjį perspėjimo pranešimą arba jų žodiniu nurodymu parengti trumpąjį perspėjimo pranešimą.
2. Patikslinti trumpojo perspėjimo pranešimo perdavimo laiką ir teritoriją, taip pat, kiek kartų kartoti pranešimą ir kokias pauzės tarp pranešimų trukmė, kokiais kanalais ir kalbomis perduoti pranešimą.
3. Perspėti apie GPIS panaudojimą PGV struktūrinį padalinį ar darbuotoją, atsakingą už perspėjimą, ir Priešgaisrinės apsaugos ir gelbėjimo departamento SKS budinčios pamainos vyriausiąjį arba vyresnįjį specialistą, kuris privalo koordinuoti Savivaldybės trumpojo perspėjimo pranešimo siuntimo eigą.
4. Nurodytu laiku perduoti trumpąjį perspėjimo pranešimą.
5. Esant galimybei kontroliuoti GPIS veikimą.
6. Informuoti nurodymus davusius asmenis apie nurodymų įvykdymą.
7. Įrašyti darbo žurnale gautus nurodymus ir aprašyti atliktus veiksmus.

### **3.3. Savivaldybės administracijos specialisto civilinei saugai veiksmai dėl techninių kliūčių neveikiant perspėjimo ir informavimo sistemai**

**Savivaldybės administracijos specialistų civilinei saugai, atsakingų už perspėjimą, privalomi veiksmai, įsitikinusi, kad dėl techninių priežasčių neveikia Savivaldybės GPIS valdymo darbo vieta arba negalima prisijungti prie GPIS serverio:**

1. Paskambinti Priešgaisrinės apsaugos ir gelbėjimo departamento PVV SKS budinčios pamainos vyriausiajam arba vyresniajam specialistui ir paprašyti perduoti trumpąjį perspėjimo pranešimą;
2. Pateikti el. paštu Savivaldybės administracijos direktoriaus arba jo paskirto Savivaldybės ekstremaliųjų situacijų operacijų vadovo pasirašytą trumpąjį perspėjimo pranešimą PDF ir WORD formatais ir nurodymus dėl jo perdavimo;
3. Nurodyti adresą ar gyvenamąją vietovę, ar koordinates, ar administracinį vienetą ir perspėjimo zonos spindulį;
4. Įsitikinti, kad nurodymai suprasti teisingai;
5. Esant galimybei kontroliuoti GPIS veikimą;
6. Įrašyti darbo žurnale gautus nurodymus ir aprašyti atliktus veiksmus;
7. Informuoti nurodymus davusius asmenis apie nurodymų įvykdymą;
8. Informuoti BPC.

#### **3.4. Savivaldybės administracijos specialisto civilinei saugai veiksmai, gavus pranešimą iš Priešgaisrinės apsaugos ir gelbėjimo departamento prie Vidaus reikalų ministerijos direktoriaus nustatytų ūkio subjektų, įregistruotų Valstybinės reikšmės ir pavojingų objektų registre, apie įvykusią avariją**

Savivaldybės administracijos specialistas civilinei saugai, atsakingas už perspėjimą, gavęs informaciją apie avariją valstybinės reikšmės ar pavojingame objekte, privalo:

1. Patikslinti, ar būtina panaudoti vieną iš perspėjimo sistemų (PSS arba GPIS), ar abi.
2. Perspėti gyventojus ir savivaldybės lygio civilinės saugos sistemos subjektus vadovaujantis tvarka, aprašyta 3.2 skyriuje.

#### **3.5. Pasiuntinių išvykimo tvarka ir maršrutai tose gyvenamosiose vietovėse, kuriose nėra sirenų arba nėra galimybių panaudoti kitų išpėjamųjų garsinių priemonių gyventojams, valstybės ir savivaldybių institucijoms ir įstaigoms, kitoms įstaigoms, ūkio subjektams perspėti ir informuoti**

Naudojant perspėjimo sirenomis sistemą Širvintų rajone galima perspėti apie 50 (penkiasdešimt) procentų gyventojų. Todėl įvykus ekstremaliajam įvykiui ar susidarius ekstremaliajai situacijai, kai dėl ekstremaliojo įvykio susidariusi padėtis gali sukelti staigų ir didelį pavojų gyventojų gyvybei ar sveikatai, turtui ar aplinkai arba gyventojų žūtį, sužalojimą ar padaryti kitą žalą, gelbėjimo darbų vadovas nedelsdamas priima sprendimą perspėti gyventojus, valstybės ir savivaldybių institucijas ir įstaigas, kitas įstaigas ir ūkio subjektus.

Gelbėjimo darbų vadovas, priėmęs sprendimą perspėti gyventojus, valstybės ir savivaldybių institucijas ir įstaigas, kitas įstaigas ir ūkio subjektus, privalo:

1. Išsiųsti į ekstremaliojo įvykio teritoriją specialios paskirties automobilį (-ius), turintį (-čius) garso stiprinimo įrangą.
2. Kreiptis į Savivaldybės administracijos specialistą civilinei saugai, atsakingą už perspėjimą, dėl būtinybės perduoti trumpąjį perspėjimo pranešimą per GPIS.
3. Per BPC teritorinį skyrių kreiptis į Priešgaisrinės apsaugos ir gelbėjimo departamento SKS budinčios pamainos vyriausiąją arba vyresniąją specialistą dėl būtinybės perduoti trumpąjį perspėjimo pranešimą per GPIS.

Organizuojant trumpojo perspėjimo pranešimo perdavimą per GPIS, turi būti pateikiama trumpa informacija apie įvykį, jo pobūdį, grėsmę, galimą poveikio zoną, siūlomas apsisaugojimo būdas, taip pat pranešimo išsiuntimo teritorija.

#### **Pasiuntinių išvykimo tvarka ir maršrutai į teritorijas, kuriose nėra (neveikia) sirenos.**

Į teritorijas, kuriose nėra (neveikia) sirenos arba nėra galimybių panaudoti kitų išpėjamųjų garsinių priemonių, vyks specialiųjų tarnybų ekipažai (rajono savivaldybės

priešgaisrinės apsaugos tarnybos, priešgaisrinės gelbėjimo valdybos, apskrities vyriausiojo policijos komisariato, greitosios medicininės pagalbos stoties), kurių mašinose yra įrengtos sirenos ir garsiakalbiai, per kuriuos bus perduodama būtiniausia informacija gyventojams ir ūkio subjektams.

Įspėti ir informacijai pateikti priklausomai nuo įvykio apimties ir vietos savivaldybėje bus pasitelkti ir pasiuntiniai (priedas, vykstantys automobiliais arba kitomis transporto priemonėmis, principu „iš kiemo į kiemą“. Pasiuntinių išvykimo maršrutai pagal seniūnijų teritorijas nurodyti **13.35 priede**.

#### **4. INFORMACIJOS APIE EKSTREMALŪJĮ ĮVYKĮ AR EKSTREMALIAJĄ SITUACIJĄ GAVIMO IR PERDAVIMO TVARKA**

Informacijos apie ekstremalųjį įvykį ar ekstremaliąją situaciją (toliau – informacija) teikimas ir perdavimas vykdomas vadovaujantis Lietuvos Respublikos vidaus reikalų ministro 2007 m. kovo 30 d. įsakymu Nr. 1V-114 „Dėl Keitimosi informacija apie ekstremalią situaciją ar ekstremalų įvykį tvarkos aprašo patvirtinimo“ patvirtintu Keitimosi informacija apie įvykį, ekstremalųjį įvykį ar ekstremaliąją situaciją tvarkos aprašu. Širvintų rajono savivaldybė informaciją teikia Vilniaus PGV ir PAGD prie Vidaus reikalų ministerijos ir kitoms suinteresuotoms institucijoms.

**Už informacijos priėmimą iš atsakingų institucijų ir informacijos teikimą ir jos perdavimą BPC, Vilniaus PGV ir PAGD prie VRM yra atsakingas Savivaldybės administracijos vyriausiasis specialistas, atsakingas už civilinę saugą. Asmuo, atsakingas už informacijos teikimą, informaciją teikia šiais atvejais:**

- įvykus incidentui, dėl kurio buvo sutrikdyta gyventojų sveikata, iškilo pavojus gyventojų gyvybei ar sveikatai, jų socialinėms sąlygoms, turtui ir (ar) aplinkai ir gresia, kad bus pasiekti Vyriausybės patvirtinti ekstremaliųjų įvykių kriterijai;

- įvykus ekstremaliajam įvykiui, kai pasiekti ar viršyti Vyriausybės patvirtinti ekstremaliųjų įvykių kriterijai;

- kai gresia ekstremalioji situacija;

- kai paskelbta ekstremalioji situacija;

- kai atšaukta ekstremalioji situacija.

Operatyvus ir nenutrūkstamas informacijos apie įvykį, ekstremalųjį įvykį ar ekstremaliąją situaciją perdavimas ir priėmimas bus vykdomas panaudojant fiksuoto ir mobiliojo ryšio telefonus, faksimilinių ryšių, elektroninį paštą ir radijo ryšį. Savivaldybės teritorijoje esančių civilinės saugos sistemos subjektų ir gyventojų perspėjimą ir informavimą atsakingas Savivaldybės administracijos Bendrojo skyriaus vyriausiasis specialistas civilinei saugai.

**Apie prognozuojamą arba susidariusią ekstremaliąją situaciją ar ekstremalųjį įvykį Vilniaus PGV ir PAGD ir kitiems informacijos gavėjams nedelsiant telefonu perduodami šie duomenys:**

1) trumpas ekstremalaus įvykio bei gresiančios ar susidariusios ekstremaliosios situacijos apibūdinimas (laikas, adresas, objektas, informacijos šaltinis, priežastys, prognozė), priimti sprendimai, planuojami ar atlikti pirminiai veiksmai;

2) esami ir galimi pavojaus žmonių gyvybei ar sveikatai, jų socialinėms sąlygoms, turtui ir aplinkai šaltiniai, įvykio kaitos prognozė;

3) ekstremaliosios situacijos operacijų vadovo (jei jis paskirtas) pareigos, vardas, pavardė, telefonų numeriai;

4) gelbėjimo darbų vadovo (darbų koordinavimo štabo vadovo) vardas, pavardė, telefonų numeriai.

Asmuo, atsakingas už informacijos teikimą, įvykus ekstremaliajam įvykiui, kai pasiekti ar viršyti Vyriausybės patvirtinti ekstremaliųjų įvykių kriterijai, pagal kompetenciją ir atsižvelgdama į ekstremaliojo įvykio pobūdį, kompetentingos fiksuoti ir konstatuoti ekstremalųjį įvykį, kai jis pasiekia ar viršija Lietuvos Respublikos Vyriausybės patvirtintus ekstremaliųjų įvykių kriterijus, nedelsiant, elektroniniu paštu teikia ir informaciją apie ekstremaliojo įvykio fakto patvirtinimą ir kriterijų konstatavimą (forma E[-4]). Atnaujinta informacija teikiama papildomai,



esant ekstremaliojo įvykio kriterijaus įvertinimo, dydžio ar kritinės ribos pakitimams. Taip pat informacija teikiama, kai ekstremalusis įvykis, apie kurį buvo teikiama informacija, nebeatitinka Vyriausybės nustatytų ekstremaliųjų įvykių kriterijų ir jų požymiai yra išnykę.

Jeigu informacija apie susidariusią ekstremaliąją situaciją išsamiai pateikta formoje ES-1, o ekstremaliosios situacijos vietoje padėtis nesikeičia, forma ES-2 nepildoma. Pirminis pranešimas (ES-1 forma) perduodamas kaip įmanoma greičiau nuo ekstremaliosios situacijos pradžios, bet ne vėliau kaip per 2 valandas nuo gelbėjimo darbų pradžios. Forma ES-2 teikiamas pranešimas apie atliekamus gelbėjimo darbus, ekstremaliosios situacijos eigą. Šis pranešimas teikiamas kas 4 valandas nuo pirminio pranešimo apie paskelbtą ekstremaliąją situaciją arba kitu, su Priešgaisrinės apsaugos ir gelbėjimo departamento budinčios pamainos pareigūnais suderintu, periodiškumu. Jei ekstremaliosios situacijos vietoje padėtis nesikeičia, forma ES-2 nepildoma.

Savivaldybės ESK posėdžių, kurie šaukiami gresiant ar susidarius ekstremaliajai situacijai, protokolų kopijos ne vėliau kaip per 24 valandas nuo posėdžio pabaigos elektroniniu paštu pateikiamos PAGD ir Vilniaus PGV.

Savivaldybės ekstremalių situacijų komisijos posėdžių, įvykusių dėl ekstremaliojo įvykio ar ekstremaliosios situacijos, protokolų, kuriuose siūloma skelbti ekstremaliąją situaciją, kopijos pateikiamos ne vėliau kaip per 24 valandas nuo posėdžio pabaigos, kitų posėdžių protokolų, kopijos – per 3 darbo dienas, elektroniniu paštu Priešgaisrinės apsaugos ir gelbėjimo departamentui: tel. nr.: (8 707) 57 511, mob. tel. +370 610 02359 ir el. p.: [ems@vpgt.lt](mailto:ems@vpgt.lt), [sks@vpgt.lt](mailto:sks@vpgt.lt).

#### **ES formos ir ekstremalių situacijų komisijos posėdžių protokolai teikiami:**

1. Vilniaus PGV:

a) administracijos darbo valandomis – el. p. [vilnius.pgv@vpgt.lt](mailto:vilnius.pgv@vpgt.lt) ;

b) po administracijos darbo valandų – el. p. [vilnius.pvs@vpgt.lt](mailto:vilnius.pvs@vpgt.lt) .

2. PAGD – el. p. [sks@vpgt.lt](mailto:sks@vpgt.lt).

**Širvintų rajono savivaldybės teritorijoje įvykusio ekstremaliojo įvykio ar susidariusios ekstremaliosios situacijos, kurių padariniai išplito arba gali išplisti į kaimyninės savivaldybės teritoriją, atveju, informaciją kaimyninės savivaldybės ESK pirmininkui arba ESOC perduoda:**

1) rajono Savivaldybės ESOC Visuomenės informavimo grupės vadovas – kai ekstremaliojo įvykio arba ekstremaliosios situacijos, jos padarinių likvidavimui sušaukiamas operacijų centras;

2) Savivaldybės administracijos specialistas civilinei saugai (ar kitas Savivaldybės administracijos direktoriaus – ESK pirmininko – įgaliotas asmuo) – kai ekstremaliojo įvykio arba ekstremaliosios situacijos, jos padarinių likvidavimui ESOC nėra sušaukiamas.

#### **INFORMACIJA APIE EKSTREMALIĄJĄ SITUACIJĄ PERDUODAMA**

Priešgaisrinės apsaugos ir gelbėjimo departamentas Tel. nr.: (8 707) 57 511, mob. tel. +370 610 02359, el. p.: <a href="mailto:ems@vpgt.lt">ems@vpgt.lt</a> ; <a href="mailto:sks@vpgt.lt">sks@vpgt.lt</a> .	Vilniaus priešgaisrinė gelbėjimo valdyba (darbo laiku), tel. nr.: (8 707) 57 544; mob. tel. 8 610 00 945; el. p. <a href="mailto:donatas.gurevicius@vpgt.lt">donatas.gurevicius@vpgt.lt</a> , <a href="mailto:vilnius.pgv@vpgt.lt">vilnius.pgv@vpgt.lt</a> (Po darbo valandų ) Vilniaus PGV pajėgų valdymo skyrius, tel. nr.: (8 707) 56 581; mob. tel. 868625601; el. p.: <a href="mailto:vilnius.pvs@vpgt.lt">vilnius.pvs@vpgt.lt</a>	Bendrasis pagalbos centras (visą parą) 112
---	---	--

#### **4.1. Ryšių organizavimo schemos ir ryšių priemonės, naudojamos informacijai priimti ir perduoti**

Ryšų organizavimo tarp Savivaldybės ESK ir Savivaldybės ESOC, gelbėjimo, paieškos ir neatidėliotinus darbus vykdančių civilinės saugos sistemos subjektų pajėgų schema

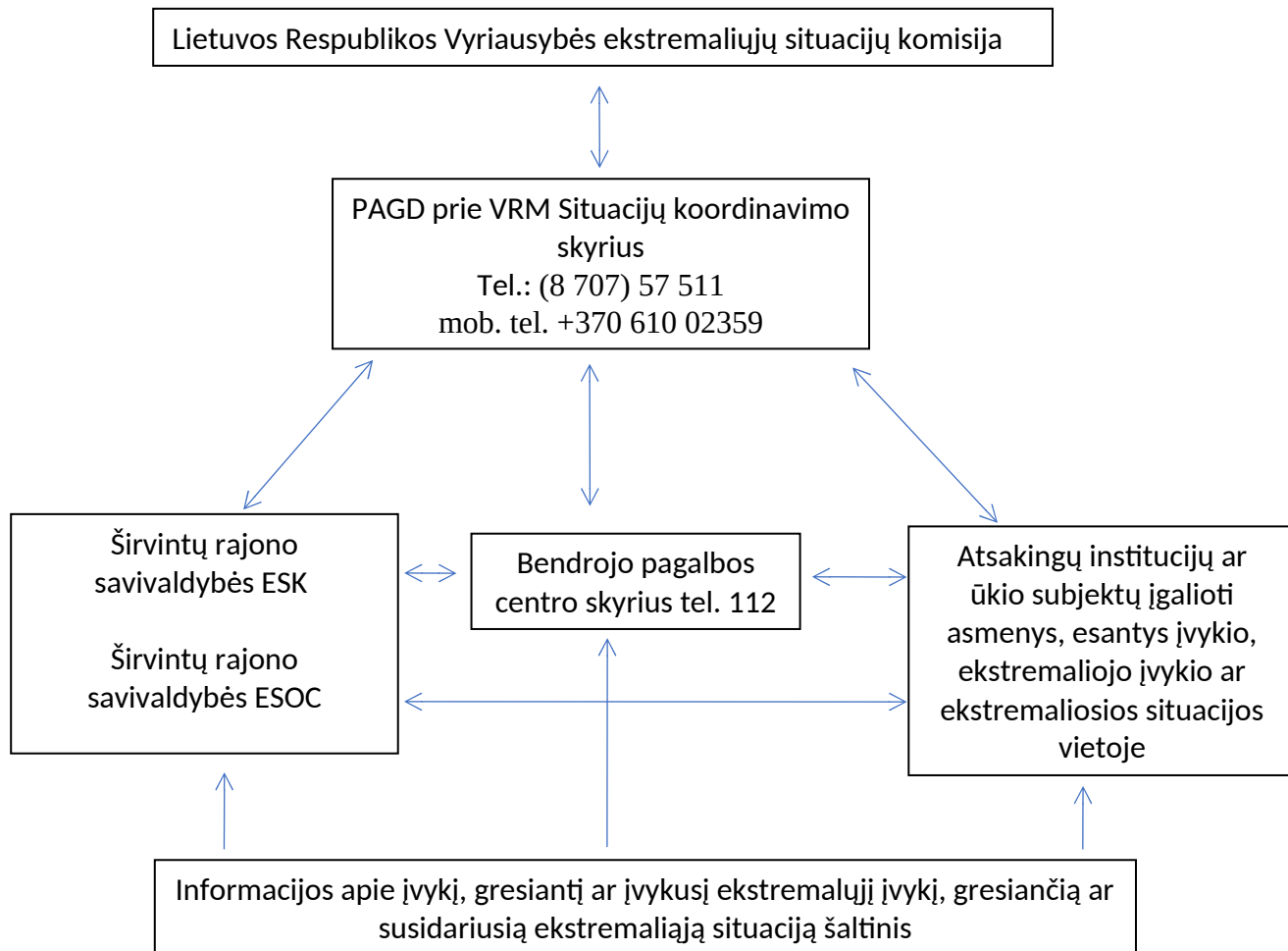

Už Savivaldybės Ekstremaliųjų situacijų operacijų centro (toliau – ES OC) grupių veiklai naudojamo ryšio organizavimą atsako Savivaldybės administracijos Bendrojo skyriaus specialistai ir Savivaldybės ES OC Elektroninio ryšių organizavimo ir palaikymo grupės nariai. Įvykus ekstremaliajai situacijai, ryšys tarp sistemos institucijų palaikomas bendrojo fiksuotojo telefono ryšio, bendrojo mobiliojo telefono ryšio bei radijo ryšio tinklais. Atskirais atvejais svarbiai informacijai perduoti naudojami pasiuntiniai. Prie atitinkamų telekomunikacijų tinklo linijų naudojami šie galiniai telekomunikacijų įrenginiai: telefono aparatai, faksimilinio ryšio aparatai, modemai ir kt. Kiekviena sąveikaujanti sistemos institucija informacijai perduoti ir priimti naudoja turimus galinius telekomunikacijų įrenginius.

Turinčios radijo ryšio priemonės bendradarbiaujančios institucijos organizuoja radijo ryšį tarp savo budinčiosios dalies ir ekipažų, išvykusių į įvykio vietą. Visos sistemos institucijos atsako už operatyvų ir nepertraukiamą informacijos perdavimą ir priėmimą jų turimomis techninėmis telekomunikacijų priemonėmis.

Kaimyninių savivaldybių ESK pirmininkų ir ESOC koordinatorių kontaktinė informacija pateikta ESVP 13.3 – 13.12 prieduose.

#### 4.2. Karštoji linija

Sprendimą dėl „Karštosios linijos“ įkūrimo priima ESK vadovas, ESK sprendimu. „Karštoji linija“ gali būti įkuriamą Savivaldybės administracijos patalpose esančioje ESK vadovietėje ar kitose ESK vadovo sprendimu nurodytose vietose. „Karštoji linija“ gali būti įkuriamą greta ekstremaliosios situacijos esančiose vietose, priklausomai nuo ekstremaliosios situacijos įvykio, pobūdžio ir kt. veiksnių.

„Karštoji linija” bus organizuojama įvykių, ekstremaliųjų įvykių ar ekstremaliųjų situacijų metu. Už „Karštosios linijos“ įkūrimą ir linijos funkcionavimą atsakingas Savivaldybės ESOC visuomenės informavimo grupės vadovas.

#### **4.3. Informacijos teikimo gyventojams ekstremaliųjų įvykių, ekstremaliųjų situacijų metu organizavimas**

Savivaldybės ekstremaliųjų situacijų operacijų centro nuostatai ir sudėtis patvirtinti Savivaldybės administracijos direktoriaus įsakymu. Nuostatuose nurodyta, kad informacijos teikimą gyventojams ekstremaliųjų įvykių, ekstremaliųjų situacijų metu teikia informacijos valdymo ir visuomenės informavimo grupė. Grupės funkcijos ekstremaliųjų situacijų metu:

- nustatyta tvarka organizuoja perspėjimą ir informavimą apie ekstremaliąją situaciją, galimus padarinius ir šalinimo priemones, apsaugojimo būdus;
- rengia su ekstremaliąja situacija susijusius informacinius pranešimus visuomenei;
- organizuoja spaudos konferencijas.

Informacijos valdymo ir visuomenės informavimo grupė analizuoja gautą informaciją ir užtikrina, kad teikiama informacija būtų teisinga. Informacijos paskelbimo gyventojams tvarka ir periodiškumas priklauso nuo ekstremaliojo įvykio pobūdžio, kiekvienu atveju ESK atskirai nustato informacijos teikimo tvarką ir periodiškumą.

Spaudos konferencijos rengiamos ESK pirmininko sprendimu, už jų sušaukimą tiesiogiai atsakingas Informacijos valdymo ir visuomenės informavimo grupės vadovas.

Visa teikiama žiniasklaidai bei visuomenei informacija protokoluojama ir pateikiama ESK.

Savivaldybės ESOC informacijos valdymo ir visuomenės informavimo grupės narių kontaktai nurodyti plano prieduose.

Papildoma informacija gyventojams apie gresiantį ar susidariusį pavojų ekstremaliųjų įvykių ar ekstremaliųjų situacijų metu bus teikiama spaudoje, Savivaldybės interneto svetainėje [www.sirvintos.lt](http://www.sirvintos.lt).

## **5. GYVENTOJŲ EVAKAVIMO ORGANIZAVIMAS**

Gyventojų evakavimas vykdomas vadovaujantis Lietuvos Respublikos Vyriausybės 2010 m. spalio 20 d. nutarimu Nr. 1502 „Dėl Gyventojų evakavimo organizavimo tvarkos aprašo patvirtinimo“ (toliau – Aprašas).

### **SPRENDIMO EVAKUOTI GYVENTOJUS PRIĖMIMAS**

Sprendimą evakuoti gyventojus Savivaldybės administracijos direktorius priima, kai gyventojai evakuojami savivaldybės teritorijoje.

**Savivaldybės administracijos direktoriaus išleistame įsakyme turi būti nurodyta:**

- gyventojų evakavimo priežastys;
- teritorija, iš kurios nuspręsta evakuoti gyventojus;
- teritorija, į kurią nuspręsta evakuoti gyventojus;
- sprendimai ar siūlymai panaudoti valstybės ar savivaldybės administracijos direktoriaus rezervą.

Savivaldybės administracijos direktoriaus išleistame įsakyme dėl gyventojų evakavimo gali būti nustatomi asmeniniams poreikiams naudojamų daiktų ir priemonių, kuriuos leidžiama turėti evakavimo metu, sąrašas ir kiekiai, naminių gyvūnų vykimo kartu su evakuojamais jų šeimininkais sąlygos, kitos sąlygos. Jeigu priimant sprendimą evakuoti gyventojus šių sąlygų neįmanoma nustatyti, tai gali būti nustatyta vėliau subjekto, priėmusio sprendimą evakuoti gyventojus, arba jo įgaliotos institucijos.

Gresiant ar susidarius ekstremaliajai situacijai, atsižvelgdami į ekstremaliosios situacijos sukeltą pavojų gyventojų gyvybei ar sveikatai nurodyti sprendimai privalomi vykdyti visiems gyventojams, išskyrus pareigūnus, užtikrinančius viešąją tvarką ir likviduojančius ekstremaliąją situaciją. Įvedus karo padėtį, atsižvelgdama į pavojų gyventojų gyvybei ar sveikatai, Vyriausybė

skelbia gyventojų evakavimą. Nurodytas sprendimas privalomas vykdyti gyventojams, išskyrus asmenis, priklausančius ginkluotosioms pajėgoms, ir pareigūnus, užtikrinančius viešąją tvarką ir likviduojančius ekstremaliąją situaciją.

**Kitais atvejais evakuoti gyventojus** gresiant ar susidarius ekstremaliajai situacijai, atsižvelgdami į ekstremaliosios situacijos sukeltą pavojų gyventojų gyvybei ar sveikatai arba gavę Vyriausybės ekstremalių situacijų komisijos siūlymą, sprendimą priima:

1. Kai gyventojai evakuojami iš kitai įstaigai ar ūkio subjektui priklausančios teritorijos ir pastatų, – **kitų įstaigų ir ūkio subjektų vadovai**.

2. Kai gyventojai evakuojami iš vienos savivaldybės teritorijos į kitos (gretimos ar negretimos) savivaldybės teritoriją, – savivaldybės, iš kurios teritorijos evakuojami gyventojai, administracijos direktorius, suderinęs su savivaldybės, į kurios teritoriją evakuojami gyventojai, administracijos direktoriumi ir Priešgaisrinės apsaugos ir gelbėjimo departamentu prie Vidaus reikalų ministerijos.

3. Įvedus karo padėtį, atsižvelgdama į pavojų gyventojų gyvybei ar sveikatai, **Vyriausybė** skelbia gyventojų evakavimą.

## GYVENTOJŲ EVAKAVIMAS

Gyventojų evakavimą savivaldybėje organizuoja Savivaldybės administracijos direktoriaus įsakymu sudaryta gyventojų evakavimo ir priėmimo komisija (**13.18 priedas**). Savivaldybės gyventojų evakavimo ir priėmimo komisija atskaitinga Savivaldybės ekstremalių situacijų komisijai ir pavaldi Ekstremaliosios situacijos operacijų vadovui, o kai jis nepaskirtas, – Savivaldybės ekstremaliųjų situacijų operacijų centro koordinatoriui.

### **Savivaldybės gyventojų evakavimo ir priėmimo komisija organizuoja:**

- gyventojų informavimą apie evakavimą;
  - eismo reguliavimą gyventojų evakavimo maršrutuose;
  - gyventojų priėmimą, stacionarių ar laikinų gyvenamųjų patalpų laikiną suteikimą ir gyvybiškai būtinų paslaugų – gyventojų aprūpinimą maistu, geriamuoju vandeniu, medikamentais, švariais drabužiais, pirmosios ir skubiosios medicinos pagalbos ir kitų gyvybiškai būtinų paslaugų (toliau – būtiniosios paslaugos) – suteikimą;
  - gyventojų surinkimo punktų, tarpinių gyventojų evakavimo punktų ir gyventojų priėmimo punktų veiklos koordinavimą, evakuotinių gyventojų registravimą;
  - aprūpinimą transporto priemonėmis, reikalingomis gyventojams evakuoti;
  - transporto priemonių paskirstymą gyventojų surinkimo punkтамs, šių transporto priemonių ir (ar) pėsčiųjų kolonų palydą, apsaugą;
  - informacijos apie gyventojų evakavimą teikimą visuomenei ir su evakavimu susijusiomis valstybės ir savivaldybių institucijoms ir įstaigoms, ūkio subjektams ir kitoms įstaigoms;
  - pagalbinės technikos, būtinos sklandžiam judėjimui užtikrinti (sugedusioms transporto priemonėms patraukti nuo važiuojamosios kelio dalies, kuriai papildyti ar kitos), telkimą gyventojų evakavimo maršrutuose;
  - kitų gyventojams evakuoti būtinų funkcijų atlikimą savo savivaldybės teritorijoje.
- Jeigu gyventojai evakuojami vienos savivaldybės teritorijoje, tos savivaldybės gyventojų evakavimo ir priėmimo komisija nustatytas funkcijas atlieka per savo savivaldybės ekstremaliųjų situacijų operacijų centrą.

**Jeigu gyventojai evakuojami iš vienos savivaldybės teritorijos** į kitos savivaldybės teritoriją, surinkimo punktų veiklą koordinuoja savivaldybės, iš kurios teritorijos evakuojami gyventojai, gyventojų evakavimo ir priėmimo komisija per savo savivaldybės ekstremaliųjų situacijų operacijų centrą.

**Jeigu įvedus karo padėtį savivaldybės teritorijoje**, iš kurios ar į kurią ketinama evakuoti gyventojus ir kurioje įkurti tarpiniai gyventojų evakavimo punktai ar per kurią evakuojami gyventojai, Lietuvos Respublikos Seimas sustabdo vietos savivaldos institucijų įgaliojimus arba jos

negali veikti, šių savivaldybių gyventojų evakavimo ir priėmimo komisijos atlieka Apraše joms nustatytas funkcijas ir tampa tiesiogiai pavaldžios karo komendantui.

Įsigaliojus Vyriausybės nutarimui ar Savivaldybės administracijos direktoriaus įsakymui dėl gyventojų evakavimo, gyventojus evakuoja gyventojų surinkimo punktai, tarpiniai gyventojų evakavimo punktai ir gyventojų priėmimo punktai.

Gyventojų surinkimo punktų, tarpinių gyventojų evakavimo punktų ir gyventojų priėmimo punktų sudėtį ir valdymo struktūrą tvirtina savivaldybės, kurios teritorijoje šie punktai įsteigti, administracijos direktorius.

#### **Gyventojų surinkimo punktai:**

- registruoja evakuojamus gyventojus;
- skirsto evakuojamus gyventojus į grupes, atsižvelgdami į Aprašo 29 punkte nustatytą pirmumo tvarką;
- sudaro transporto priemonių ir (ar) pėsčiųjų kolonas, skiria kolonų vadovus;
- laipina gyventojus į transporto priemones.

#### **Tarpiniai gyventojų evakavimo punktai:**

- registruoja evakuojamus gyventojus;
- atlieka gyventojų cheminio ar kitokio užterštumo patikrą, vykdo dozimetrinę kontrolę;
- atlieka gyventojų sanitarinį švarinimą;
- atlieka transporto priemonių cheminio ar kitokio užterštumo kontrolę ir švarinimą;
- perlaipina gyventojus iš transporto priemonių, vykusių per užterštą teritoriją, į švarias transporto priemones.

#### **Gyventojų priėmimo punktai:**

- registruoja evakuojamus gyventojus ir nustato jų tapatybes;
- įkuria Savivaldybės administracijos direktoriaus sudarytą informacijos centrą, kuris renka informaciją apie atvykstančius gyventojus ir padeda jiems surasti šeimos narius;
- laikinai suteikia evakuojamiems gyventojams stacionarias ar laikinas gyvenamąsias patalpas.

Gyventojų surinkimo punktai, tarpiniai gyventojų evakavimo punktai ir gyventojų priėmimo punktai tvarko gyventojams evakuoti turimų ir (ar) Vyriausybės nustatyta tvarka pasitelktų transporto priemonių (toliau – pasitelktos transporto priemonės) apskaitą, teikia informaciją apie evakuojamus gyventojus savo savivaldybės evakavimo ir priėmimo komisijai ir Priešgaisrinės apsaugos ir gelbėjimo departamentui arba valstybės ekstremaliųjų situacijų operacijų centrui, jeigu šis centras sušaukiamas, o įvedus karo padėtį – ir karo komendantui, kurio veiklos teritorijoje veikia minėti punktai.

Gyventojų surinkimo punktuose, tarpiniuose gyventojų evakavimo punktuose ir gyventojų priėmimo punktuose civilinės saugos sistemos pajėgos pagal kompetenciją gyventojams teikia būtinausias paslaugas, užtikrina viešąją tvarką ir visuomenės sveikatos saugą, prireikus teikia pirmąją ir skubiąją medicinos pagalbą, psichologinę ir socialinę pagalbą, užtikrina galimybę informuoti artimuosius, giminaičius apie buvimo vietą, pagal kompetenciją įgyvendina kitus ekstremaliųjų situacijų komisijos priimtus sprendimus, o judant evakuojamų gyventojų kolonomis užtikrina viešąją tvarką tarp punktų.

Atsižvelgdamas į ekstremaliosios situacijos ar kitų grėsmių sukeltą pavojų gyventojų gyvybei ar sveikatai, galimą ekstremaliosios situacijos neigiamų padarinių plitimo kryptį, savivaldybės, iš kurios evakuojami gyventojai, administracijos direktorius, priėmęs sprendimą evakuoti gyventojus, nedelsdamas, bet ne vėliau kaip per 3 dienas, suderinęs su savivaldybių, per kurias ir į kurias bus evakuojami gyventojai, administracijų direktoriais, pasirenka gyventojų

evakavimo maršrutą ir nustato, per kuriuos gyventojų surinkimo punktus, tarpinius gyventojų evakavimo punktus ir gyventojų priėmimo punktus bus evakuojami gyventojai.

**Įvedus karo padėtį, savivaldybės,** iš kurios evakuojami gyventojai, administracijos direktorius Aprašo 23 punkte nurodytus veiksmus derina su atitinkamoje teritorijoje veikiančiu karo komendantu, taip pat su karo komendantais, per kurių ir į kurių veiklos teritoriją bus evakuojami gyventojai. Jeigu, įvedus karo padėtį, savivaldybės teritorijoje, iš kurios ketinama evakuoti gyventojus, Lietuvos Respublikos Seimas sustabdo vietos savivaldos institucijų įgaliojimus arba jos negali veikti, šiame ir Aprašo 23 punkte nurodytus savivaldybės, iš kurios evakuojami gyventojai, administracijos direktoriaus veiksmus atlieka atitinkamoje teritorijoje veikiantis karo komendantas.

Savivaldybės, iš kurios evakuojami gyventojai, gyventojų evakavimo ir priėmimo komisija gyventojams, kurie turi galimybę evakuotis savarankiškai nuosavomis ar kitomis transporto priemonėmis arba pėsčiomis, per visuomenės informavimo priemones pateikia informaciją apie evakavimą, evakavimo maršrutus ir gyventojų surinkimo, tarpinius gyventojų evakavimo ir gyventojų priėmimo punktus.

Gresiant ar susidarius ekstremaliajai situacijai, gyventojai, atsisakantys evakuotis, registruojami pasirašytinai atsisakiusių evakuotis gyventojų sąrašė. Atsisakiusių evakuotis gyventojų sąrašė nurodomas atsisakiusio evakuotis gyventojų vardas, pavardė, gimimo data, gyvenamoji vieta ir pasirašoma. Minėtas sąrašas pateikiamas savivaldybės, iš kurios evakuojami gyventojai, gyventojų evakavimo ir priėmimo komisijai. Gyventojai, dėl fizinio trūkumo, ligos ar kitokių priežasčių negalintys patys pasirašyti, atitinkamai pažymimi atsisakiusių evakuotis gyventojų sąrašė.

Kai Savivaldybės ekstremalių situacijų komisija nustato, kad dėl ekstremaliosios situacijos pobūdžio reikia cheminio ar kitokio užterštumo patikros, dozimetrinės kontrolės arba sanitarinio švarinimo, o įvedus karo padėtį, karo komendantas, kurio veiklos teritorijoje veikia minėta komisija, nustato, kad **cheminio ar kitokio užterštumo patikra, dozimetrinė kontrolė arba sanitarinis švarinimas būtini dėl karo veiksmų sukulto pavojaus gyventojų gyvybei ar sveikatai, gyventojai evakuojami taip:**

**iš gyvenamosios vietos (darbo vietos) tiesiogiai arba per gyventojų surinkimo punktus** iki tarpinių gyventojų evakavimo punktų – savivaldybės, iš kurios evakuojami gyventojai, transporto priemonėmis ir (ar) pasitelktomis transporto priemonėmis; vaikų globos namuose gyvenantys vaikai, senelių globos namų ir neįgaliųjų socialinės globos namų gyventojai ir kitose socialinių paslaugų įstaigose socialines paslaugas gaunantys asmenys, taip pat asmenys, besigydančios stacionarinėse asmens sveikatos priežiūros įstaigose, kurių steigėja yra Lietuvos Respublikos sveikatos apsaugos ministerija, iš šių įstaigų evakuojami šioms įstaigoms priklausančiomis transporto priemonėmis ir (ar) pasitelktomis transporto priemonėmis tiesiogiai iki tarpinių gyventojų evakavimo punktų;

– **nuo tarpinių gyventojų evakavimo punktų iki gyventojų priėmimo punktų,** laikinai suteiktų stacionarių ar laikinų gyvenamųjų patalpų – savivaldybės, į kurią evakuojami gyventojai, transporto priemonėmis ir (ar) pasitelktomis transporto priemonėmis;

– **gyventojai, kurie evakuojasi savarankiškai,** privalo vykti per tarpinius gyventojų evakavimo punktus.

– Kai Savivaldybės ekstremalių situacijų komisija nustato, kad dėl ekstremaliosios situacijos pobūdžio nereikia cheminio ar kitokio užterštumo patikros, dozimetrinės kontrolės arba sanitarinio švarinimo, gyventojai iš gyvenamosios vietos (darbo vietos) tiesiogiai arba per gyventojų surinkimo punktus evakuojami iki gyventojų priėmimo punktų (laikinais suteiktų stacionarių ar laikinų gyvenamųjų patalpų) savivaldybės (**priedas 13.15**), iš kurios evakuojami gyventojai, transporto priemonėmis ir (ar) pasitelktomis transporto priemonėmis. Vaikų globos namuose gyvenantys vaikai, senelių globos namų ir neįgaliųjų socialinės globos namų gyventojai ir kitose socialinių paslaugų įstaigose socialines paslaugas gaunantys asmenys iš šių įstaigų evakuojami tiesiogiai iki gyventojų priėmimo punktų savivaldybės, iš kurios evakuojami gyventojai, transporto priemonėmis ir (ar) pasitelktomis transporto priemonėmis.

## **5.1. Gyventojams iškeldintiems iš ekstremaliosios situacijos židinio laikinu gyvenamųjų patalpų ir gyvybiškai būtinų paslaugų suteikimo organizavimas**

Gelbėjimo darbų vadovas dėl skubiai evakuotų gyventojų iš ekstremalios situacijos židinio, laikino apgyvendinimo, kol susirinks Gyventojų evakavimo ir priėmimo komisija, kreipiasi į Savivaldybės administracijos direktorių. Prireikus, informuojamas Savivaldybės ekstremaliųjų situacijų operacijų centro koordinatorius. Civilinės saugos specialistas ir (ar) Savivaldybės ekstremaliųjų situacijų operacijų centro koordinatorius informuoja seniūną, tos seniūnijos, kurioje evakuoti žmonės, ir įpareigoja suteikti laikinas evakavimo patalpas, organizuoti minimalių buitinių paslaugų teikimą (geriamas vanduo, galimybė apsiprausti ir pabūti šildomose patalpose, pagal galimybes organizuoti maitinimą ir pan.) kol susirinks Gyventojų evakavimo ir priėmimo komisija bei nuspręs dėl laikino apgyvendinimo patalpų suteikimo vietos.

Gyventojų evakavimo ir priėmimo komisija (toliau – Komisija), kuri sudaryta Savivaldybės administracijos direktorius įsakymu, organizuoja gyventojų evakavimą, priėmimą, laikinų gyvenamųjų patalpų ir gyvybiškai būtinų paslaugų: gyventojų aprūpinimą maistu, geriamuoju vandeniu, medikamentais, švariais drabužiais ir kitų paslaugų (toliau – būtiniausių paslaugos), suteikimą. Kai gyventojai evakuojami iš vienos savivaldybės į kitą, gyventojų evakavimą organizuoja savivaldybės, iš kurios evakuojami gyventojai, Komisija, o gyventojų priėmimą, laikinųjų apgyvendinimo patalpų ir būtiniausių paslaugų jiems suteikimą – savivaldybės, į kurią evakuojami gyventojai, Komisija.

## 5.2. Gyventojų evakavimo ir priėmimo vykdymo tvarka

Gresiant ar susidarius ekstremaliajai situacijai, atsižvelgdami į ekstremaliosios situacijos sukeltą pavojų gyventojų gyvybei ar sveikatai arba gavę Lietuvos Respublikos Vyriausybės ekstremaliųjų situacijų komisijos siūlymą, sprendimą evakuoti gyventojus priima:

1. kai gyventojai evakuojami iš kitai įstaigai ar ūkio subjektui priklausančios teritorijos ir pastatų, – kitų įstaigų ir ūkio subjektų vadovai;

2. kai gyventojai evakuojami Širvintų rajono savivaldybės teritorijoje, – Savivaldybės administracijos direktorius (direktoriaus pavaduotojas);

3. kai gyventojai evakuojami iš vienos savivaldybės teritorijos į kitos (gretimos ar negretimos) savivaldybės teritoriją, – savivaldybės, iš kurios teritorijos evakuojami gyventojai, administracijos direktorius (direktoriaus pavaduotojas), suderinęs su savivaldybės, į kurios teritoriją evakuojami gyventojai, administracijos direktoriumi (direktoriaus pavaduotoju) ir Priešgaisrinės apsaugos ir gelbėjimo departamentu prie Vidaus reikalų ministerijos.

Įvedus karo padėtį, atsižvelgdama į pavojų gyventojų gyvybei ar sveikatai, Lietuvos Respublikos Vyriausybė skelbia gyventojų evakavimą. Savivaldybės administracijos direktoriaus įsakyme dėl gyventojų evakavimo gali būti nustatomi asmeniniams poreikiams naudojamų daiktų ir priemonių, kuriuos leidžiama turėti evakavimo metu, sąrašas ir kiekis, naminių gyvūnų vykimo kartu su evakuojamais jų šeimininkais sąlygos, kitos sąlygos. Jeigu priimant sprendimą evakuoti gyventojus šių sąlygų neįmanoma nustatyti, tai gali būti nustatyta vėliau subjekto, priėmusio sprendimą evakuoti gyventojus, arba jo įgaliotos institucijos.

Gyventojų evakavimui organizuoti savivaldybėje įkuriami gyventojų surinkimo, tarpiniai gyventojų evakavimo ir gyventojų priėmimo punktai (**13.22 – 13.24 priedai**). Gyventojų surinkimo punktų paskirtis – surinkti gyventojus ir organizuoti evakavimą. Tarpinių gyventojų evakavimo punktų paskirtis – registruoti atvykstančius gyventojus, tikrinti jų cheminį užterštumą, vykdyti dozimetrinę kontrolę ir siųsti gyventojus į gyventojų priėmimo punktus. Gyventojų priėmimo punktų paskirtis – pasitikti atvykstančius gyventojus, suskirstyti juos į grupes ir palydėti iki jiems laikinai suteiktų gyvenamųjų patalpų.

Širvintų rajono savivaldybės gyventojų evakavimo ir priėmimo komisija atlieka šias funkcijas:

1. Gyventojų surinkimo punktuose:

1.1 registruoja evakuojamus gyventojus;

1.2. skirsto evakuojamus gyventojus į grupes;

1.3. sudaro transporto priemonių ir (ar) pėsčiųjų kolonas, skiria kolonų vadovus;

1.4. laipina gyventojus į transporto priemones.

2. Tarpiniuose gyventojų evakavimo punktuose:
  - 2.1. registruoja evakuojamus gyventojus;
  - 2.2. atlieka gyventojų cheminio ar kitokio užterštumo patikrą, vykdo dozimetrinę kontrolę;
  - 2.3. atlieka gyventojų sanitarinį švarinimą;
  - 2.4. atlieka transporto priemonių cheminio ar kitokio užterštumo kontrolę ir švarinimą;
  - 2.5. perlaipina gyventojus iš transporto priemonių, vykusių per užterštą teritoriją, į švarias transporto priemones.
3. Gyventojų priėmimo punktuose:
  - 3.1. registruoja evakuojamus gyventojus ir nustato jų tapatybes;
  - 3.2. įkuria Savivaldybės administracijos direktoriaus sudarytą informacijos centrą, kuris renka informaciją apie atvykstančius gyventojus ir padeda jiems surasti šeimos narius;
  - 3.3. laikinai suteikia evakuojamiems gyventojams stacionarias ar laikinas gyvenamąsias patalpas.

Komisija nustatytas funkcijas atlieka per savo ir kitų savivaldybių ekstremaliųjų situacijų operacijų centrus.

Atsižvelgdamas į ekstremaliosios situacijos, karo veiksmų sukeltą pavojų gyventojų gyvybei ar sveikatai, galimą ekstremaliosios situacijos plitimo kryptį, Savivaldybės administracijos direktorius, o karo padėties atveju – karo komendantas, pasirenka gyventojų evakavimo maršrutą ir nustato, per kuriuos gyventojų surinkimo, tarpinius gyventojų evakavimo ir gyventojų priėmimo punktus bus vykdomas gyventojų evakavimas.

Kai ekstremaliosios situacijos pobūdis nereikalauja dozimetrinės kontrolės arba sanitarinio švarinimo, gyventojai iš gyvenamosios vietos (darbo vietos) tiesiogiai arba per gyventojų surinkimo punktus evakuojami iki gyventojų priėmimo punktų (laikiniai suteiktų gyvenamųjų patalpų) savivaldybės, evakuojančios gyventojus, transporto priemonėmis.

### Gyventojų evakavimo organizacinė schema



### Gyventojų surinkimo, tarpinių gyventojų evakavimo ir gyventojų priėmimo punktų struktūra ir numatomos jų įkūrimo vietos

Savivaldybės teritorijoje yra numatyti gyventojų surinkimo, tarpinių evakavimo punktai ir gyventojų laikino apgyvendinimo vietos.

Gyventojų evakavimas ir valdymo organizavimas savivaldybės lygiu vykdomas pagal pateiktas schemas.



## GYVENTOJŲ EVAKAVIMO SCHEMA

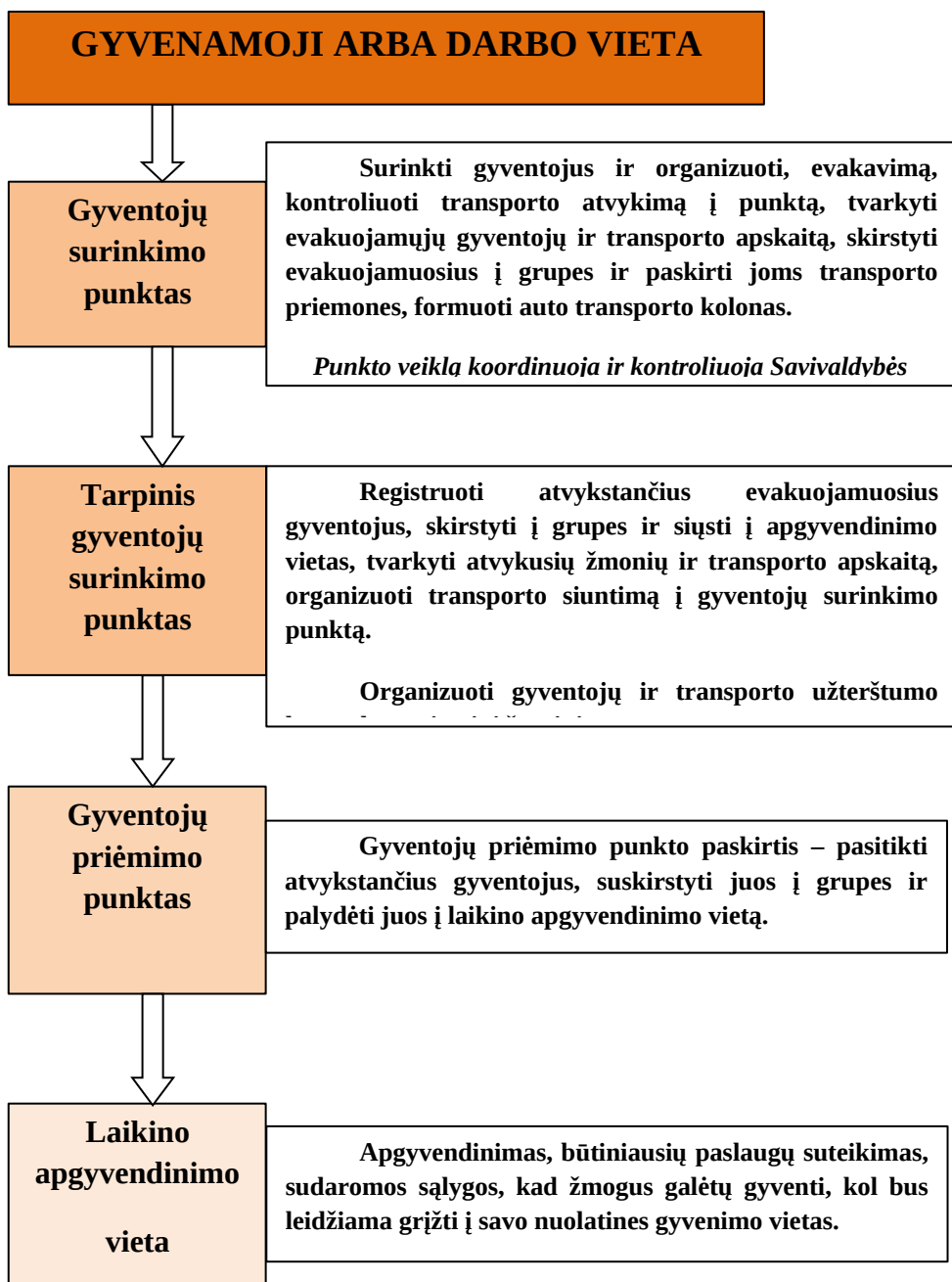

### 5.3. Gyventojų surinkimo, tarpinių gyventojų evakavimo ir gyventojų priėmimo punktų struktūra ir jų įkūrimo vietos, asmenų, vykdančių šių punktų funkcijas, telkimo tvarka

Širvintų rajono savivaldybės gyventojų evakavimo ir priėmimo komisija, atsižvelgdama į ekstremaliosios situacijos pobūdį ir mastą, nustato gyventojų surinkimo punkto, tarpinio gyventojų surinkimo ir priėmimo punktų vietas, paskiria atsakingus asmenis už jų veiklą.

#### **Gyventojų surinkimo punkto organizacinė struktūra:**

Punkto vadovas – įstaigos (ūkio subjekto) vadovas (įstaiga, kurioje įrengtas punktas).

Transporto apskaitos grupė – 2 žm.

Gyventojų apskaitos grupė – 3 žm.

Gyventojų išsodinimo į transportą ir kolonų formavimo grupė – 2 žm.

#### **GYVENTOJŲ SURINKIMO PUNKTO STRUKTŪRA**

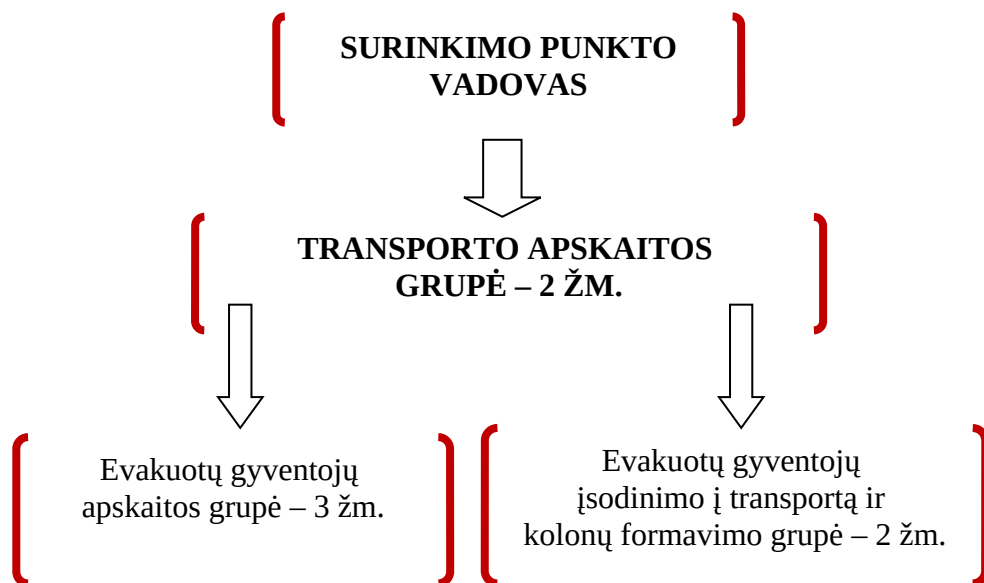

#### **Gyventojų surinkimo punktų įkūrimo vietos:**

Parenkamos iš kolektyvinių apsaugos statinių sąrašo vietų (13.20 priedas) arba numatytos (13.22 priedas).

#### **Tarpinio gyventojų evakavimo punkto organizacinė struktūra:**

Punkto vadovas – įstaigos (ūkio subjekto) vadovas (įstaiga, kurioje įrengtas punktas).

Punkto administracija – 1 žm.

Evakuojamųjų gyventojų apskaitos grupė – 2 žm.

Gyventojų dozimetrinės kontrolės grupė – 2 žm.

Transporto apskaitos grupė – 1 žm.

Autotransporto ir technikos dezaktyvavimo punktas – 4 žm.

Ryšų ir informavimo grupė – 2 žm.

Sanitarinio švarinimo punktas – 4 žm.

## TARPINIO GYVENTOJŲ EVAKAVIMO PUNKTO STRUKTŪRA

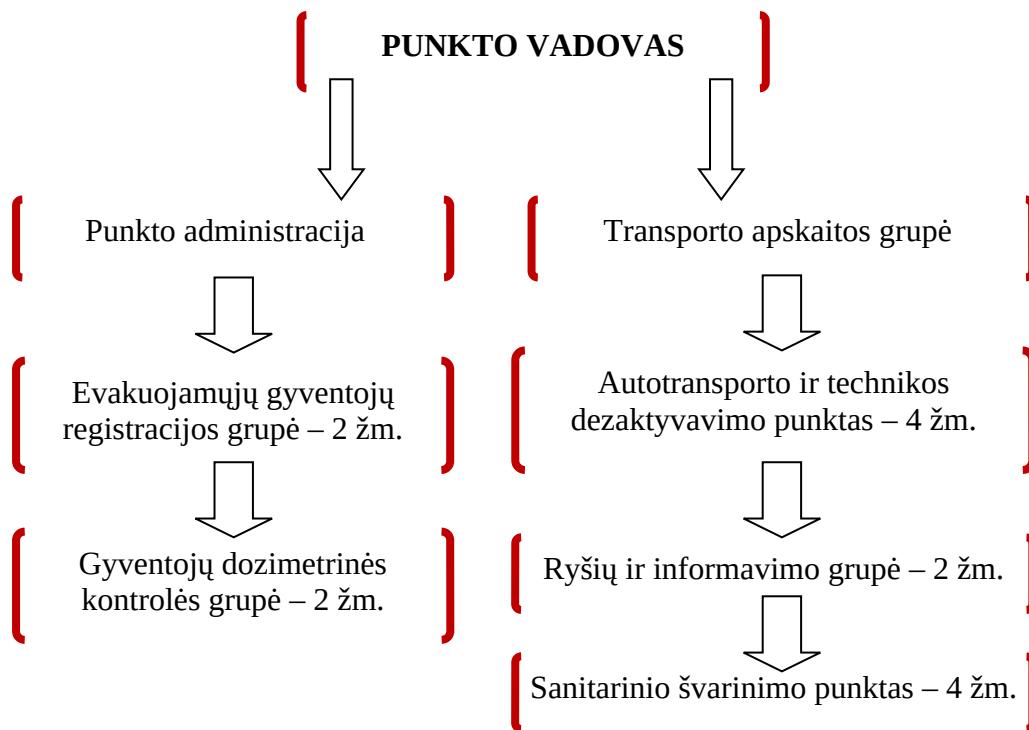

### Evakuotų gyventojų priėmimo punkto organizacinė struktūra:

Punkto vadovas – švietimo ar kitos įstaigos vadovas.

Gyventojų priėmimo grupė – 2 žm.

Gyventojų skirstymo grupė – 4 žm.

Gyventojų ir transporto apskaitos grupė – 2 žm.

Gyventojų pristatymo į laikinas gyvenamąsias patalpas grupė – 4 žm.

## EVAKUOTŲ GYVENTOJŲ PRIĖMIMO PUNKTAS

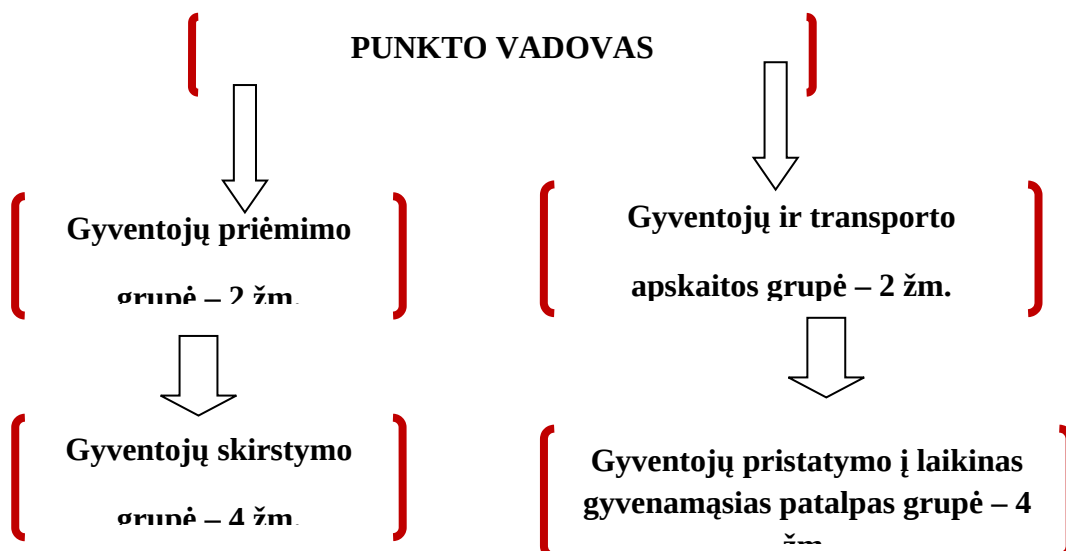

#### 5.4. Pagrindiniai evakavimo maršrutai

Pasiūlymus dėl maršrutų Savivaldybės gyventojų evakavimo ir priėmimo komisijai pateikia Ekstremaliųjų situacijų operacijų centras, išanalizavęs konkrečius užterštumo lygius, meteorologinę situaciją, žmonių laikino apgyvendinimo vietų skaičių ir kitas aplinkybes.

Iš Širvintų miesto gyventojai evakuojami tokiais maršrutais:

Širvintos– Ukmergė (30 km).

Širvintos–Maišiagala (25 km).

Širvintos– Vievis (45 km).

Širvintos–Dūkštos (35 km).

Širvintos–Vilnius (50 km).

Širvintos–Elektrėnai (60 km).

Širvintos–Molėtai (55 km).

Taip pat gali būti parenkami alternatyvūs evakavimo maršrutai:

Širvintos–Viesos–Krikštėnai–Ukmergė;

Širvintos–Viesos–Bagaslaviškis–Pabaiskas–Ukmergė;

Širvintos–Zibalai–Anciūnai–Šešuoliai–Ukmergė;

Širvintos–Motiejūnai–Šešuolėliai II–Kiaukliai–Želva–Ukmergė;

Širvintos–Puoriai–Jauniūnai– Maišiagala–Dūkštos–Trakai;

Širvintos–Vileikiškiai–Musninkai–Kernavė–Dūkštos–Trakai;

Širvintos–Vileikiškiai–Musninkai–Kernavė–Vievis–Trakai;

Širvintos–Musninkai–Lapeliai–Čiobiškis–Liukonys–Gelvonai–Ukmergė;

Juodiškiai–Pajuodžiai–Alionys–Šiauliai–Jauniūnai–Maišiagala;

Barskūnai–Medžiukai–Maišiagala;

Širvintos–Maišiagala–Avižieniai–Zujūnai;

Širvintos–Juodiškis–Giedraičiai–Paberžė.

Gyventojų, evakuojamų tiek Širvintų rajono savivaldybės ribose, tiek į gretimas savivaldybes, evakavimo maršrutus konkrečiu atveju nustato Savivaldybės administracijos direktorius Savivaldybės gyventojų evakavimo ir priėmimo komisijos teikimu. Žemėlapiai su pažymėtais pagrindiniais automobilių keliais, gyventojų surinkimo, tarpiniais gyventojų evakavimo ir evakuotų gyventojų priėmimo punktais, galimais evakavimo maršrutais pateikiami **13.25 priede**.

#### 5.5. Gyventojams evakuoti ekstremaliųjų situacijų atvejais būtinos priemonės ir materialiniai ištekliai

Aprūpinimas transportu. Gyventojams evakuoti ekstremaliųjų situacijų atvejais numatytas transporto kiekis ir galimas vežti gyventojų skaičius pateiktas **13.14 priede**. Jeigu savivaldybėje turimų transporto priemonių neužtenka, numatoma kreiptis į gretimas kaimynines savivaldybes, su kuriomis sudaryti tarpusavio pagalbos planai.

Medicininis aprūpinimas. Evakuotųjų gyventojų medicininis aprūpinimas organizuojamas evakuotų gyventojų priėmimo punktuose. Savivaldybės gydytojas arba Savivaldybės administracijos specialistas, pavaduojantis Savivaldybės gydytoją, organizuoja, o asmens ir visuomenės sveikatos įstaigos užtikrina evakuotųjų gyventojų sveikatos apsaugą (aprūpinimą medikamentais).

Viešosios tvarkos užtikrinimas gyventojų sutelkimo (apgyvendinimo vietose). Viešosios tvarkos palaikymą ir eismo reguliavimą keliuose evakavimo metu vykdo policijos

pareigūnai. Konkretų ekipažų kiekį, pagal suformuotų automobilių kolonų skaičių, nustatys Savivaldybės ESOC.

## 5.6. Kolektyvinės apsaugos statiniai, priedangos ir jų panaudojimo galimybės

Kolektyvinės apsaugos statinys – statinys ar patalpa, kurią ekstremaliųjų situacijų ar karo metu galima pritaikyti gyventojams apsaugoti nuo atsiradusių gyvybei ar sveikatai pavojingų veiksnių.

Kolektyvinės apsaugos statiniai žymimi šiuo specialiuoju ženklu.

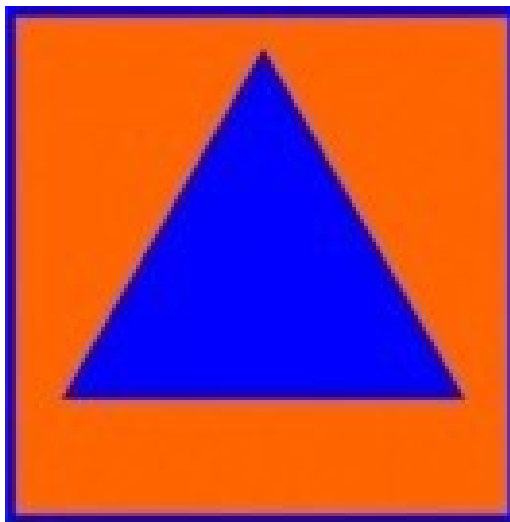

Vadovaujantis Lietuvos Respublikos Vyriausybės 2010 m. gegužės 12 d. nutarimu Nr. 529 patvirtintu Kolektyvinės apsaugos statinių poreikio nustatymo tvarkos aprašu, Savivaldybėje apskaičiuotas minimalus kolektyvinės apsaugos statiniuose apsaugomų gyventojų skaičius. Minimalus kolektyvinės apsaugos statiniuose apsaugomų savivaldybės gyventojų skaičius apskaičiuojamas pagal formulę:

$$G = 0,1 \times S + V + N$$

S – bendras savivaldybės gyventojų skaičius;

V – savivaldybės gyventojų – vaikų iki 7 metų skaičius;

N – neįgalių savivaldybės gyventojų skaičius.

Sudarytame rajono kolektyvinių apsaugos statinių sąrašė numatytų kolektyvinės apsaugos statinių minimalus apsaugomų gyventojų skaičiaus poreikis tenkinamas daugiau nei 100 proc. Kolektyvinės apsaugos statinių (patalpų) sąrašas pateikiamas plano **13.20 priede**.

Kiekviename kolektyvinės apsaugos statinyje kolektyvinės apsaugos statinio valdytojo paskirti atsakingi asmenys, kurie, esant poreikiui, bus atsakingi už kolektyvinei apsaugai numatytų patalpų paruošimą, atlaisvinant patalpas nuo nereikalingų daiktų, baldų ir pan., tam, kad per trumpiausią laiką, bet ne ilgiau nei 2 val., būtų galima laikinai priimti evakuojamus žmones į kolektyvinės apsaugos statinyje esančias patalpas ir juos ten laikinai apgyvendinti, taip pat už patalpų atrakinimo organizavimą ir vykdymą (darbo, išėginių ir švenčių dienomis), priimamų evakuojamų žmonių pasitikimą, jų palydėjimą iki numatytų patalpų, priimamų žmonių informavimą kur yra sanitarinės patalpos, vandentiekio kranai ir kt. patalpos. Viename kolektyvinės apsaugos statinyje nustatomas personalo skaičius ne mažiau kaip 5 darbuotojai, priklausomai nuo poreikio, personalo skaičius statinyje gali būti ir didesnis.

Evakuotų gyventojų apsaugą vykdys kolektyvinių apsaugos statinių sargai, kurie užtikrins gyventojų apsaugą apgyvendinimo vietose, žmonių patekimą į kolektyvinės apsaugos statinius.

Tais atvejais, kai evakuotiems gyventojams kvalifikuotų medicinos paslaugų reikia suteikti daugiau, o tai atlikti kolektyvinės apsaugos statinyje nėra galimybių kolektyvinės apsaugos statinio valdytojas kreipiasi į Savivaldybės ESOC koordinatorių dėl sveikatos įstaigose medicinos paslaugų teikimo evakuotiems gyventojams organizavimo.

Širvintų rajono savivaldybės direktoriaus sudaryta Širvintų rajono savivaldybės gyventojų kolektyvinės apsaugos organizavimo grupė, šios grupės sudėtis ir jos nuostatai pridedami, **priede 13.21.**

Priedanga – esamas kolektyvinės apsaugos statinys ar kitas pastatas, patalpos, inžineriniai statiniai ar kiti objektai, kurie gresiant ar susidarius ekstremaliajai situacijai ar karo metu galima pritaikyti trumpalaikiai (iki kelių valandų) apsaugai slepiantis, kai yra pavojus gyventojų gyvybei ar sveikatai.

Priedanga žymima šiuo specialiuoju ženklu.



Priedangai geriausia tinka pastatas, patalpa, inžinerinis statinys ar kitas objektas, galintis sudaryti sąlygas gyventojams trumpą laiko tarpą išvengti gyvybei ar sveikatai pavojingų veiksnių, kilus oro pavojui, nuo tiesioginio ir netiesioginio apšaudymo grėsmės karinės agresijos metu (nuo netiesioginių atakų iš orlaivių, raketų, artilerijos ugnies, nuo skeveldrų, nuolaužų, sprogimo smūgio bangų, atsitiktinių kulku).

Priedangų sąrašas pateikiamas plano **13.36 priede.**

## **6. GRESIANČIŲ AR ĮVYKUSIŲ EKSTREMALIŲJŲ ĮVYKIŲ IR GRESIANČIŲ AR SUSIDARIUSIŲ EKSTREMALIŲJŲ SITUACIJŲ VALDYMO ORGANIZAVIMAS IR KOORDINAVIMAS**

### **6.1. Asmens, atsakingo už informacijos priėmimą ir perdavimą, veiksmai, gavus informaciją apie gresiantį ar įvykusį ekstremalųjį įvykį, gresiančią ar susidariusią ekstremaliają situaciją**

Asmuo, atsakingas už informacijos priėmimą ir perdavimą – Savivaldybės administracijos specialistas civilinei saugai, gavęs pranešimą apie gresiantį ar įvykusį įvykį, gresiančią ar susidariusią ekstremaliają situaciją, juos įvertina pagal ekstremaliųjų įvykių kriterijus, patvirtintus Lietuvos Respublikos Vyriausybės 2006 m. kovo 9 d. nutarimu Nr. 241 (Lietuvos Respublikos Vyriausybės 2015 m. spalio 14 d. nutarimo Nr. 1063 redakcija) ir, jei įvykis pasiekia ar viršija ekstremaliojo įvykio kriterijų, bei Lietuvos Respublikos aplinkos ministro 2011 m. lapkričio 11 d. įsakymu Nr. D1-870 „Dėl Stichinių, katastrofinių meteorologinių ir hidrologinių reiškinių rodiklių patvirtinimo“ patvirtintus Stichinių, katastrofinių meteorologinių ir hidrologinių reiškinių rodiklius, tai apie tai praneša Savivaldybės administracijos direktoriui (Savivaldybės ESK

pirmininkui) darbo dienomis nuo 8.00 val. iki 17.00 val. (prieš nedarbo ir švenčių dienas – iki 15 val. 45 min.). Gresiant savivaldybės lygio ekstremaliajai situacijai informacija Savivaldybės administracijos direktoriui jo darbo laiku perduodama nedelsiant, po jo darbų valandų – kaip galima greičiau.

Pranešime nurodoma, iš ko ir kada gauta informacija, įvykio data, laikas, vieta, kas objekto, kuriame įvyko ekstremalusis įvykis, vadovas, įvykio trumpa charakteristika, kokios institucijos informuotos, kas vykdo ir vadovauja gelbėjimo darbams, kokia pagalba reikalinga, informaciją perdavusio asmens vardas ir pavardė, pareigos, adresas, telefonas.

### **Savivaldybės ESOC ir savivaldybės ESK šaukimas ir veikla**

Savivaldybės administracijos direktorius, gavęs informaciją apie įvykusį ar gresiantį ekstremalųjį įvykį, dėl kurio gali susidaryti ekstremalioji situacija, šaukia Savivaldybės ESK ir (ar) Savivaldybės ESOC. Savivaldybės ESK teikimu, Savivaldybės administracijos direktorius paskiria Savivaldybės ekstremaliosios situacijos operacijų vadovą ir, esant teisės aktuose numatytiems pagrindams, skelbia savivaldybės lygio ekstremaliają situaciją, Savivaldybės ESK sudėtis ir nuostatai pateikiami ESVP **13.16 priede**, Savivaldybės ESOC sudėtis ir nuostatai – ESVP **13.17 priede**.

Lietuvos Respublikos Vyriausybei paskelbus valstybės lygio ekstremaliają situaciją teritorijoje, į kurią patenka ir Širvintų rajonas, Savivaldybės administracijos direktorius nedelsiant kviečia Savivaldybės ESK posėdį, pagal poreikį aktyvuojamas Savivaldybės ESOC ir paskiriamas savivaldybės lygio ekstremaliosios situacijos operacijų vadovas. Paskirtas savivaldybės lygio ekstremaliosios situacijos operacijų vadovas, per Savivaldybės ESOC ir kitus susidariusios situacijos likvidavime dalyvaujančius CSSS, įgyvendina valstybės lygio ekstremaliosios situacijos vadovo sprendimus.

### **6.2. Savivaldybės lygio ekstremaliųjų situacijų, kurių rizikos lygis nustatytas kaip didelis arba labai didelis, valdymo organizavimas ir veiksmų koordinavimas**

Pagal atliktą Savivaldybės galimų pavojų ir ekstremaliųjų situacijų rizikos analizę, nustatyti šie didelio ir labai didelio rizikos lygio pavojai:

1. Meteorologinis ar hidrologinis reiškinys, sukėlęs žemės ūkio augalų žūtį (sausra aktyviosios augalų vegetacijos laikotarpiu; ilgai trunkantis labai smarkus lietus).
2. Gaisrai ir (ar) sprogimai.
3. Pavojingos ar ypač pavojingos žmonių užkrečiamosios ligos protrūkis ar epidemija.
4. Branduolinės avarijos.
5. Stichinis meteorologinis reiškinys (labai smarki audra – perkūnija, škvalas, smarkus lietus, kruša).
6. Gyvūnų ligos (epizootijos): paukščių gripas; afrikinis kiaulių maras (AKM)).
7. Transporto avarijos (geležinkelio, oro, kelių transporto priemonių).
8. Neplanuotas elektros energijos tiekimo nutraukimas vartotojams.
9. Hidrotechnikos statinio arba jo konstrukcijos visiškas ar dalinis sugriovimas.
10. Stichinis meteorologinis reiškinys (speigas).
11. Stichinis meteorologinis reiškinys (kaitra).
12. Stichinis hidrologinis reiškinys (labai aukštas vandens lygis, stichinis potvynis).
13. Kibernetinės atakos.
14. Pavojus valstybės saugumui.
15. Radioaktyviosios medžiagos patekimas į aplinką (oro, dirvožemio, grunto tarša).
16. Neplanuotas geriamojo vandens ar nuotekų šalinimo tiekimo nutraukimas vartotojams.

Savivaldybės teritorijoje įvykus šiems įvykiams ar susidarius ekstremaliosioms situacijoms, sukviečiamas Savivaldybės ESK. Savivaldybės ekstremaliųjų situacijų komisija, gavusi informaciją apie įvykį, įvertina situaciją, nustato pavojingumo laipsnį darbuotojams ir gyventojams,

turtui, aplinkai, galimą poveikį visuomenės rimčiai, prognozuojamas pasekmes ir teikia Savivaldybės administracijos direktoriui dėl ekstremaliosios situacijos paskelbimo.

Savivaldybės ESK pirmininko priimti sprendimai privalomi visiems civilinės saugos ir gelbėjimo sistemos struktūriniais padaliniais, valstybės ir savivaldybių institucijoms ir įstaigoms, kitoms įstaigoms ir ūkio subjektams, neatsižvelgiant į jų pavaldumą, taip pat ir gyventojams.

Ekstremaliojo įvykio židinyje civilinės saugos veiksams ir gelbėjimo darbams vadovauja gelbėjimo darbų vadovas. Gelbėjimo darbų vadovo funkcijas įvykio vietoje pradinio momentu vykdo pirmasis į įvykio vietą atvykęs pajėgų valstybės tarnautojas ar darbuotojas be atskiro nurodymo ir vadovauja incidentų ar ekstremaliųjų įvykių likvidavimui iki atvyks, atsižvelgiant į įvykio pobūdį, atitinkamų pajėgų valstybės tarnautojas ar darbuotojas, kuris ir tampa darbų vadovu.

Gelbėjimo darbų vadovui pavaldžios civilinės saugos ir gelbėjimo sistemos pajėgos, neatsižvelgiant į jų pavaldumą.

Gresiant ar susidarius savivaldybės lygio ekstremaliajai situacijai, sprendimą dėl operacijų centro sušaukimo priima Savivaldybės ekstremaliųjų situacijų komisija arba Savivaldybės administracijos direktorius. Veiksmai savivaldybės lygiu koordinuojami ir pajėgoms vadovaujama per Savivaldybės operacijų centrą.

Kol nepaskirtas Savivaldybės ekstremaliosios situacijos operacijų vadovas, pajėgų veiksmus savivaldybės lygiu organizuoja ir koordinuoja Savivaldybės operacijų centras. Sprendimai priimami vadovaujantis Savivaldybės ekstremaliųjų situacijų valdymo plane numatytais veiksmais ir (ar) Savivaldybės operacijų centro nuostatų suteiktais įgaliojimais.

Paskyrus Savivaldybės ekstremaliosios situacijos operacijų vadovą, gelbėjimo darbų vadovas toliau organizuoja darbus įvykio vietoje. Savivaldybės ekstremaliosios situacijos operacijų vadovas atsako už darbų organizavimą savivaldybės mastu.

Kai naudojami savivaldybės materialiniai ištekliai, veiksmų koordinavimą ir vadovavimą pajėgoms atlieka Savivaldybės ESK paskirtas Savivaldybės ekstremaliosios situacijos operacijų vadovas.

Jeigu ekstremalioji situacija apima ne daugiau kaip tris gretimas savivaldybes, savivaldybių ekstremaliosios situacijos operacijų vadovai visus veiksmus derina tarpusavyje, priimami kolegialūs sprendimai, tačiau galutinio sprendimo dėl bendrų darbų koordinavimo teisę turi savivaldybės, kurioje yra ekstremaliosios situacijos židinys, ekstremaliosios situacijos operacijų vadovas.

### ŠIRVINTŲ RAJONO SAVIVALDYBĖS LYGIO EKSTREMALIOSIOS SITUACIJOS VALDYMAS

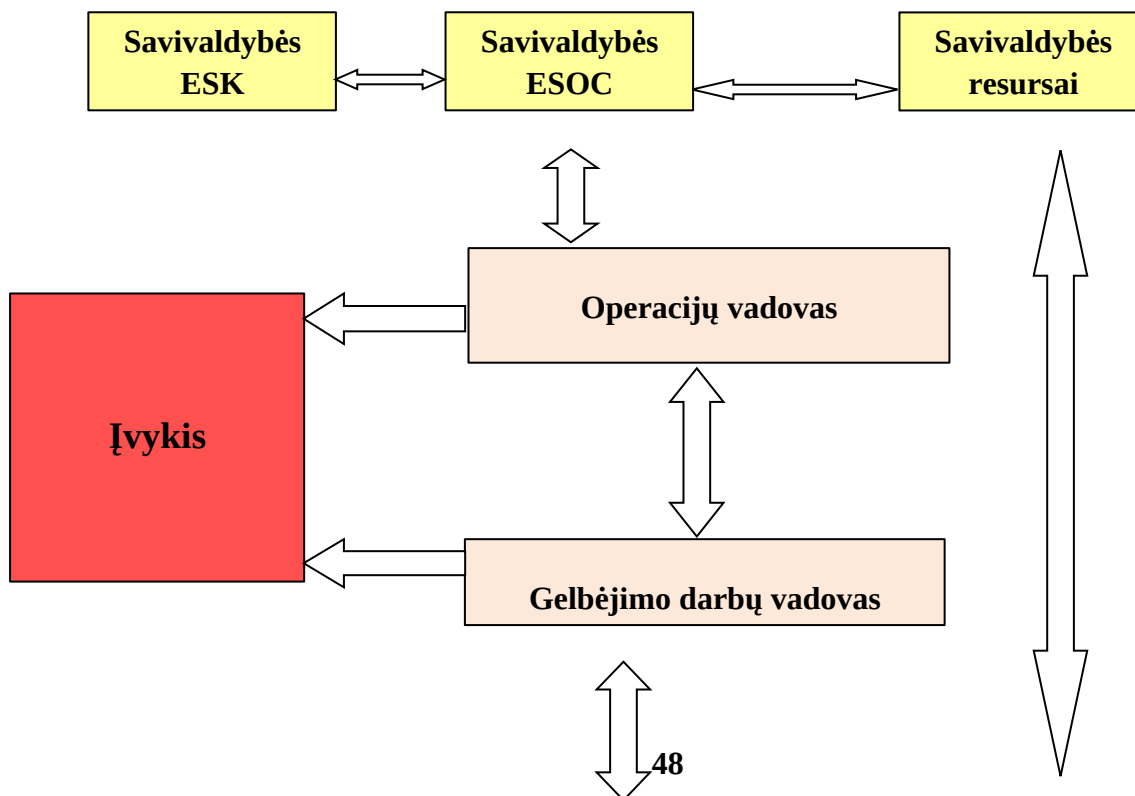



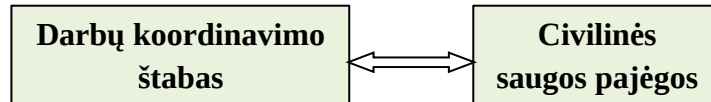

Savivaldybės ekstremaliosios situacijos operacijų vadovas atsako už ekstremaliosios situacijos padarinių, galinčių sukelti ekstremaliųjų įvykių ar kartotinę ekstremaliąją situaciją, šalinimo darbų (toliau – neatidėliotini ekstremaliosios situacijos padarinių šalinimo darbai) organizavimą.

Prireikus pakeisti Savivaldybės ekstremaliosios situacijos operacijų vadovą, pasiūlymus dėl pakeitimo teikia Savivaldybės ekstremaliųjų situacijų komisija.

### **6.2.1. Stichiniai meteorologiniai reiškiniai (speigas, kaitra, labai smarki audra – perkūnija, škvalas, smarkus lietus, kruša, sausra aktyviosios augalų vegetacijos laikotarpiu, ilgai trunkantis labai smarkus lietus).**

**Atsakingoji institucija:** Širvintų rajono savivaldybės administracija.

**Remiančiosios institucijos:** PAGD prie VRM Vilniaus PGV Širvintų PGT, Vilniaus apskrities vyriausiojo policijos komisariato Širvintų rajono policijos komisariatas, VŠĮ greitosios medicinos pagalbos stotis, Savivaldybei pavaldžios įmonės, įstaigos, valdomos bendrovės.

**Savivaldybės administracijos direktorius:**

- gauna ir priima informaciją apie įvykių, nuolat ją bendrina ir perduoda visą informaciją PAGD prie VRM Vilniaus PGV Širvintų PGT ir PAGD prie VRM;

- organizuoja gelbėjimo darbus;

- organizuoja žmonių evakavimą;

- užtikrina priemonių, nustatytų Savivaldybės ekstremaliųjų situacijų valdymo plane, įgyvendinimą;

- perspėja ir informuoja gyventojus, valstybės ir savivaldybių institucijas ir įstaigas, kitas įstaigas ir ūkio subjektus apie gresiančią ar susidariusią ekstremaliąją situaciją, apsaugojimo nuo ekstremaliosios situacijos būdus;

- telkia visas savivaldybėje esančias civilinės saugos sistemos pajėgas minėtų stichinių meteorologinių reiškinių sukeltų ekstremaliųjų situacijų padarinių likvidavimui ar gelbėjimo darbams organizuoti;

- savo kompetencijos ribose priima norminius aktus susidariusios ekstremaliosios situacijos atžvilgiu.

**Savivaldybės administracijos Žemės ūkio ir turto valdymo skyrius:**

- teikia metodines rekomendacijas ūkininkams ir žemės ūkio subjektams ekstremaliosios situacijos atveju;

- organizuoja ir koordinuoja priemones dėl gyvulių, žemės ūkio ir maisto produktų, augalų ir pašarų apsaugos susidarius ekstremaliajai situacijai;

- nustato specialiąsias apsaugos ir nelaimių padarinių šalinimo priemones, privalomas

visiems žemės valdytojams, savininkams ir naudotojams;

- dalyvauja organizuojant ir koordinuojant apsaugos ir padarinių likvidavimo priemones;

- teikia pasiūlymus dėl kompensavimo už patirtus nuostolius mechanizmo.

**PAGD prie VRM Vilniaus PGV Širvintų PGT:**

- vykdo gelbėjimo darbus;

- vykdo žmonių paiešką, gelbėjimą ir iškeldinimą iš pavojingų zonų;

- suteikia nukentėjusiesiems pirmąją medicinos pagalbą.

**Vilniaus apskrities vyriausiojo policijos komisariato Širvintų rajono policijos komisariatas:**

- reguliuoja eismą nelaimės rajone ir jo prieigose;
- informuoja institucijas, visuomenines organizacijas, piliečius apie eismo apribojimą ekstremaliųjų įvykių teritorijoje;
- informuoja Savivaldybės ES OC apie vykdomas priemones ir padėti.

**VšĮ greitosios medicinos pagalbos stotis:**

- suteikia pirmąją medicininę pagalbą nukentėjusiesiems įvykio vietoje;
- organizuoja nukentėjusiųjų hospitalizavimą ir pervežimą;
- teikia informaciją Savivaldybės OC apie žuvusiuosius ir nukentėjusiųjų skaičių.

**Savivaldybei pavaldžios įmonės:**

- organizuoja kelių priežiūrą gyventojų evakavimo maršrutuose;
- organizuoja ir vykdo atliekų tvarkymą;
- teikia reikalingus materialinius išteklius;
- prižiūri pastatytus ženklus ir statinius;
- stato papildomus kelio ženklus;
- informuoja Savivaldybės OC apie vykdomas priemones ir padėti.

**6.2.2. Gaisrai ir (ar) sproginimai.****Gaisrai pastatuose ir įrenginiuose.****Gaisrai atvirose teritorijose.****Atsakingoji institucija: PAGD prie VRM Vilniaus PGV Širvintų PGT.**

**Remiančiosios institucijos:** Širvintų rajono savivaldybės administracija, Vilniaus apskrities vyriausiojo policijos komisariato Širvintų rajono policijos komisariatas, Nacionalinio visuomenės sveikatos centro prie Sveikatos apsaugos ministerijos Vilniaus departamento Širvintų skyrius, VšĮ greitosios medicinos pagalbos stotis.

**PAGD prie VRM Vilniaus PGV Širvintų PGT:**

- gauna ir priima informaciją apie įvykį, nuolat ją bendrina ir perduoda visą informaciją PAGD prie VRM;
- vykdo gaisro gesinimo vadovo (GGV) ir operacijų vadovo (OV) funkcijas ir Darbų koordinavimo štabo vadovo (DKŠV) funkcijas;
- vadovauja gaisrų gesinimui;
- suteikia nukentėjusiesiems pirmąją medicinos pagalbą;
- tiria gaisro priežastis, nustato kaltus asmenis.

**Savivaldybės administracijos direktorius:**

- užtikrina priemonių, nustatytų Savivaldybės ekstremaliųjų situacijų valdymo plane, įgyvendinimą;
- perspėja ir informuoja gyventojus, valstybės ir savivaldybių institucijas ir įstaigas, kitas įstaigas ir ūkio subjektus apie gresiančią ar susidariusią ekstremaliąją situaciją, galimus padarinius ir priemones jiems pašalinti ir apsisaugojimo nuo ekstremaliosios situacijos būdus;
- telkia visas savivaldybėje esančias civilinės saugos sistemos pajėgas gyventojams evakuoti, organizuoja pagalbos teikimą nukentėjusiesiems, prireikus organizuoja evakuotų gyventojų apgyvendinimą;
- gauna ir priima informaciją apie įvykį, nuolat ją bendrina ir perduoda visą informaciją PAGD prie VRM;
- pagal savo kompetencijas priima norminius aktus gaisro metu susidariusios situacijos atžvilgiu.

**Vilniaus apskrities vyriausiojo policijos komisariato Širvintų rajono policijos komisariatas:**

- organizuoja ekstremaliosios situacijos židinyje esančio valstybinio, visuomeninio ir privačiojo turto apsaugą;
- reguliuoja eismą nelaimės metu rajone ir jo prieigose, išstato transporto kontrolės punktus, reguliavimo postus maršrutuose, gyventojų evakuacijos metu;
- organizuoja viešosios tvarkos užtikrinimą gyventojų susitelkimo, įlaipinimo į transportą, išlaipinimo iš jo ir laikinojo apgyvendinimo vietose, evakuojamųjų vežimo maršrutuose;
- organizuoja asmenų ir pareigūnų, nesusijusių su gelbėjimo darbais, patekimo į ekstremaliosios situacijos židinį ribojimą, prireikus įveda specialių leidimų sistemą;
- informuoja valstybinius organus, visuomenines organizacijas, piliečius apie eismo apribojimą ekstremaliųjų įvykių teritorijoje, avarijas ir kitas ypatingas situacijas, kurios kelia pavojų žmonių saugumui;
- nustato žuvusiųjų tapatybę ir organizuoja jų išgabenimą iš ekstremaliosios situacijos židinio teisės aktų nustatyta tvarka ir atvejais kartu su kitomis kompetentingomis institucijomis;
- koordinuoja veiksmus su gelbėjimo ir greitosios medicininės pagalbos teikimo tarnybomis;
- suteikia pirmąją pagalbą sužeistiesiems;
- nustato nukentėjusiųjų tapatybę;
- imasi priemonių išvengti panikos ir masinių neramumų;
- informuoja Savivaldybės ESOC apie vykdomas priemones ir padėtį.

**Nacionalinio visuomenės sveikatos centro prie Sveikatos apsaugos ministerijos Vilniaus departamento Širvintų skyrius:**

- vykdo valstybinę visuomenės sveikatos saugos kontrolę;
- dalyvauja vertinant teritorijos užterštumo nuodingomis medžiagomis lygį, teikia pasiūlymus, kaip apsaugoti gyventojus;
- pagal kompetenciją bendradarbiauja su kitomis tarnybomis, likviduojančiomis ekstremaliosios situacijoms padarinius;
- informuoja Savivaldybės ESOC apie vykdomas priemones ir padėtį.

**VšĮ greitosios medicinos pagalbos stotis:**

- suteikia pirmąją medicininę pagalbą nukentėjusiesiems įvykio vietoje;
- organizuoja nukentėjusiųjų hospitalizavimą ir pervežimą;
- informuoja artimiausias asmens sveikatos priežiūros įstaigas apie nukentėjusiuosius;
- teikia informaciją Savivaldybės OC apie žuvusiuosius ir nukentėjusiųjų skaičių.

**6.2.3. Pavojingos ar ypač pavojingos žmonių ligos protrūkis ar epidemija.**

**Atsakingoji institucija:** Nacionalinio visuomenės sveikatos centro prie Sveikatos apsaugos ministerijos Vilniaus departamento Širvintų skyrius, Savivaldybės gydytojas.

**Remiančiosios institucijos:** Širvintų rajono savivaldybės administracija, Vilniaus apskrities vyriausiojo policijos komisariato Širvintų rajono policijos komisariatas, PAGD prie VRM Vilniaus PGV Širvintų PGT, VšĮ greitosios medicinos pagalbos stotis.

**Nacionalinio visuomenės sveikatos centro prie Sveikatos apsaugos ministerijos Vilniaus departamento Širvintų skyrius:**

- įvertina ekstremaliąją situaciją, atlieka epidemiologinį tyrimą ir dalyvauja organizuojant prieš epidemines priemones;
- epidemiologinio tyrimo metu surenkama informacija apie ligonį, išsiaiškinama galima užsikrėtimo vieta, įtariamas infekcijos šaltinis, rizikos veiksniai, buvusios ligonio kelionės mėnesio laikotarpiai;
- surenkama informacija apie sąlytį su ligoniu turėjusius asmenis, sudaromas sąlytį turėjusiųjų asmenų sąrašas, kuriame nurodoma šių asmenų kontaktinė informacija;

- atsižvelgiant į užkrečiamąją ligą, sąlytį turėję asmenys stebimi, izoliuojami, taikoma imunoprofilaktika ir / ar chemioprofilaktika;
- kartu su asmens sveikatos priežiūros įstaigos specialistais nustatoma apimtis ir organizuojama skubi bendroji ir / ar specifinė chemoprofilaktika riziką susirgti turėjusiems asmenims;
- informuojami kiti teritoriniai visuomenės sveikatos priežiūros centrai apie riziką susirgti turėjusius asmenis pagal jų nurodytą nuolatinę gyvenamąją ir / ar darbo vietą;
- nustatoma aplinkos laboratorinių tyrimų apimtis židinyje ir organizuojamas kartu su Nacionalinės visuomenės sveikatos priežiūros laboratorijos specialistais dirvožemio, žaliavų, maisto, vandens bandinių ir plovinių nuo įvairių aplinkos objektų paėmimas;
- koordinuojami asmens sveikatos priežiūros įstaigų asmens sveikatos priežiūros įstaigos veiksmai stacionare, taikant standartines, kontaktines ir / ar pacientų, sergančių per orą (lašeliais, dalelėmis) plintančiomis užkrečiamosiomis ligomis, izoliavimo priemonės;
- įvertinami epidemiologinės diagnostikos ir / ar laboratorinių tyrimų duomenys, daroma motyvuota išvada apie atvejo infekcijos šaltinį, priežastis, infekcijos perdavimo veiksnius, organizuotas ir įgyvendintas priemonės pakartotiniams susirgimams židinyje išvengti;
- koordinuoja aplinkos privalomąjį baigiamąjį kenksmingumo pašalinimą (dezinsekciją, dezinfekciją, deratizaciją) židiniuose;
- epidemiologiškai stebi židinių per visą užkrečiamosios ligos inkubacinį laikotarpį;
- kontroliuoja prieš epideminių priemonių taikymą užkrėstoje teritorijoje ir vertina jų veiksmingumą;
- teikia informaciją suinteresuotoms institucijoms apie vykdomas priemones ir esamą padėtį teisės aktų nustatyta tvarka;
- teikia Sveikatos apsaugos ministerijai informaciją apie materialinių, finansinių ir žmogiškųjų išteklių, reikalingų visuomenės sveikatos priežiūrai organizuoti ekstremaliosios situacijos atveju, poreikį;
- dalyvauja Savivaldybės ekstremaliųjų situacijų valdymo centro darbe: vertina epideminę situaciją, sergamumo dinamiką, pateikia duomenis Savivaldybės ekstremaliųjų situacijų valdymo centrui apie taikytas prieš epidemines priemones ir jų veiksmingumą;
- rengia pasiūlymus dėl prieš epideminio režimo karantino teritorijoje įvedimo;
- teikia Sveikatos apsaugos ministerijai pasiūlymus dėl karantino atšaukimo;
- informuoja Savivaldybės OC apie vykdomas priemones ir padėtį.

#### **Savivaldybės gydytojas:**

- koordinuoja asmens ir visuomenės sveikatos priežiūros organizavimą;
- įvertina susidariusią ekstremaliąją situaciją, nustato pavojų žmonių sveikatai ir gyvybei;
- atlieka funkcijas, susijusias su užkrečiamųjų ligų nustatymu, užkrėstų teritorijų ar karantino skelbimu ir (ar) atšaukimu, vadovaudamasis Lietuvos Respublikos žmonių užkrečiamųjų ligų profilaktikos ir kontrolės įstatymu;
- Vyriausybei priėmus sprendimą dėl Valstybės medicinos rezervo išteklių panaudojimo, organizuoja Valstybės medicinos rezervo paskirstymą.

#### **Savivaldybės administracijos direktorius:**

- užtikrina priemonių, nustatytų Savivaldybės ekstremaliųjų situacijų valdymo plane, įgyvendinimą;
- perspėja ir informuoja gyventojus, valstybės ir savivaldybių institucijas ir įstaigas, kitas įstaigas ir ūkio subjektus apie gresiančią ar susidariusią ekstremaliąją situaciją, galimus padarinius ir priemones jiems pašalinti, apsaugojimo nuo ekstremaliosios situacijos būdus;
- telkia visas Savivaldybėje esančias civilinės saugos sistemos pajėgas gyventojams evakuoti;
- organizuoja pagalbos teikimą nukentėjusiesiems, prireikus organizuoja evakuotųjų gyventojų apgyvendinimą;
- gauna ir priima informaciją apie įvykį, nuolat ją bendrina ir perduoda visą informaciją PAGD prie VRM;

- pagal savo kompetencijas priima norminius aktus susidariusios situacijos atžvilgiu.

#### **Nacionalinio visuomenės sveikatos centro prie Sveikatos apsaugos ministerijos Vilniaus departamento Širvintų skyrius**

- uždraudžia žmonių susibūrimus savivaldybės teritorijoje esančiose įmonėse, įstaigose, organizacijose, viešosiose vietose, kai išskyla pavojingų ir ypač pavojingų užkrečiamųjų ligų išplitimo pavojus;

- riboja gyventojų keliones ir transporto priemonių judėjimą apkrėstoje teritorijoje ir išvykimą už jos ribų;

- organizuoja nustatytoje teritorijoje karantino režimo priemonių įgyvendinimą, kai savivaldybės teritorijai yra paskelbtas karantinas.

#### **PAGD prie VRM Vilniaus PGV Širvintų PGT:**

- vykdo gelbėjimo darbus;

- dalyvauja informuojant, perkeliant / evakuojant gyventojus.

#### **Vilniaus apskrities vyriausiojo policijos komisariato Širvintų rajono policijos komisariatas:**

- organizuoja teritorijų, kurioms taikomas karantino režimas, ribų apsaugą ir viešosios tvarkos palaikymą;

- koordinuoja civilinės saugos sistemos pajėgų ir kitų tarnybų patekimą į ekstremaliojo įvykio židinio teritoriją; patekimą į židinio teritoriją;

- nustato žuvusiųjų tapatybę ir organizuoja jų išgabenimą iš ekstremaliosios situacijos židinio teisės aktų nustatyta tvarka ir atvejais kartu su kitomis kompetentingomis institucijomis;

- užtikrina viešąją tvarką būtinai hospitalizuojant asmenis.

#### **VšĮ greitosios medicinos pagalbos stotis:**

- suteikia pirmąją medicininę pagalbą nukentėjusiesiems įvykio vietoje;

- organizuoja nukentėjusiųjų hospitalizavimą ir pervežimą;

- informuoja artimiausias asmens sveikatos priežiūros įstaigas apie nukentėjusiuosius.

### **6.2.4. Branduolinė avarija**

**Atsakingoji institucija:** Savivaldybės administracijos direktorius.

**Remiančiosios institucijos:** PAGD prie VRM Vilniaus PGV Širvintų PGT, VšĮ greitosios medicinos pagalbos stotis, Vilniaus apskrities vyriausiojo policijos komisariato Širvintų rajono policijos komisariatas, Aplinkos apsaugos departamento prie Aplinkos ministerijos Ukmergės aplinkos apsaugos inspekcija, Valstybinės maisto ir veterinarijos tarnybos Vilniaus departamento Širvintų skyrius.

#### **Savivaldybės administracijos direktorius:**

- numato ir planuoja gyventojų apsaugos priemones, pagal Sveikatos apsaugos ministerijos pasiūlymus parengia gyventojams rekomendacijas dėl gyventojų apsaugos, asmeninės apsaugos priemonių, kolektyvinės apsaugos statinių panaudojimo, stabiliojo jodo preparatų įsigijimo, saugojimo, atnaujinimo ir vartojimo;

- numato pagrindinius ir atsarginius gyventojų evakavimo maršrutus, įrengia kelių apylankas ir laikinus kelius, juos pažymi kelio ženklais ir prižiūri;

- gyventojų evakavimo maršrutuose numato vietas, kuriose organizuoja gyventojų surinkimo, tarpinių gyventojų evakavimo, sanitarinio švarinimo ir gyventojų priėmimo punktų įrengimą ir veiklą, taip pat numato vietas, kuriose organizuoja materialinių išteklių, reikalingų šių punktų veiklai užtikrinti, sukauptimą;

- organizuoja gyventojų dozimetrinės, jonizuojančiosios spinduliuotės poveikio jiems ir radioaktyviosios taršos kontrolės (toliau – apšvitos kontrolė), dezaktyvavimo, taip pat kitų specialių užduočių vykdymo grupių sudarymą, jų instruktavimą, savivaldybės ekstremaliųjų

situacijų valdymo plane numato įrangos, radiacinių matavimo prietaisų ir kitų priemonių poreikį numatytoms užduotims vykdyti;

- vadovaudamasis Planu, Gyventojų evakavimo organizavimo tvarkos aprašo ir Valstybinio plano nuostatomis, su savivaldybių, į kurias numatyta evakuoti gyventojus, administracijų direktoriais sudaro evakuojamų gyventojų apgyvendinimo sąveikos planus;

- telkia savivaldybėje esančias civilinės saugos sistemos pajėgas gyventojams apsaugoti, jiems evakuoti ir kitiems skubiems apsaugomiesiems veiksams, numatytiems savivaldybės ekstremaliųjų situacijų valdymo plane, vykdyti;

- vykdo valstybės ekstremaliųjų situacijų operacijos vadovo ir valstybės ekstremaliųjų situacijų operacijų centro nurodymus, užtikrina priemonių, nustatytų Savivaldybės ekstremaliųjų situacijų valdymo plane, įgyvendinimą;

- kontroliuoja, kad ūkio subjektuose ir kitose įstaigose, kurios yra branduolinės energetikos objekto prevencinėje apsaugomųjų veiksmų zonoje ir skubių apsaugomųjų veiksmų zonoje, būtų pasirengta apsaugoti darbuotojus kolektyvinės apsaugos statiniuose, darbuotojai būtų aprūpinti stabiliojo jodo preparatais ir asmeninės apsaugos priemonėmis;

- pagal branduolinės energetikos objekto suteiktą informaciją, vadovaudamasis Gyventojų, valstybės ir savivaldybių institucijų ir įstaigų, kitų įstaigų, ūkio subjektų perspėjimo ir informavimo apie gresiančią ekstremaliąją situaciją, galimus padarinius, jų šalinimo priemones ir apsisaugojimo nuo ekstremaliosios situacijos būdus tvarkos aprašu, patvirtintu Priešgaisrinės apsaugos ir gelbėjimo departamento direktoriaus 2010 m. birželio 28 d. įsakymu Nr. 1-193, perspėja ir informuoja savivaldybės gyventojus, valstybės ir savivaldybių institucijas ir įstaigas, kitas įstaigas ir ūkio subjektus apie branduolinę ir (ar) radiologinę avariją, gresiančią arba susidariusią ekstremaliąją situaciją;

- per visuomenės informavimo priemones skelbia apie gyventojų evakavimo pradžią ir (ar) kitų skubių apsaugomųjų veiksmų taikymą;

- aktyvina savivaldybės gyventojų evakavimo ir priėmimo komisiją, kuri nedelsdama organizuoja ir vykdo gyventojų evakavimą, priėmimą, apgyvendinimą, aprūpinimą ir būtiniausių paslaugų teikimą. Prireikus savivaldybės gyventojų evakavimo ir priėmimo komisijai padeda savivaldybės ekstremaliųjų situacijų operacijų centras;

- Sveikatos apsaugos ministerijos nustatyta tvarka organizuoja Vyriausybės nustatyta tvarka gautų stabiliojo jodo preparatų teikimą likviduotojams;

- formuoja grupes Žemės ūkio ministerijos ir Valstybinės maisto ir veterinarijos tarnybos numatytoms žemės ūkio sektoriaus užduotims ir žemės ūkio apsaugos priemonėms vykdyti, šių grupių sąrašus teikia valstybės ekstremaliųjų situacijų operacijos vadovui ir valstybės ekstremaliųjų situacijų operacijų centrui, organizuoja žemės ūkio sektoriaus užduočių ir žemės ūkio apsaugos priemonių įgyvendinimą;

- esant galimybei, organizuoja žemės ūkio technikos evakavimą iš prevencinės apsaugomųjų veiksmų zonos ir skubių apsaugomųjų veiksmų zonos;

- atlieka kitas Valstybiniame plane nustatytas funkcijas.

LR Vyriausybės 2012 m. sausio 18 d. nutarimu Nr. 99 patvirtintas Valstybinis gyventojų apsaugos planas branduolinės ar radiologinės avarijos atveju. Valstybinis gyventojų apsaugos planas branduolinės ar radiologinės avarijos atveju (toliau – Planas) dėl branduolinės ar radiologinės avarijos branduolinės energetikos objekte (toliau – BEO) Lietuvos Respublikoje ar už jos ribų valstybės lygiu nustato civilinės saugos priemones organizuojant ir vykdam apsaugomuosius veiksmus, kuriais siekiama apsaugoti ir (ar) iki minimumo sumažinti atsitiktinių ir (ar) nulemtųjų jonizuojančiosios spinduliuotės sukeltų reiškinių galimą poveikį gyventojams ir apsaugoti gyventojų turtą ir aplinką nuo radioaktyviojo užterštumo, reglamentuoja gresiančios ar susidariusios valstybės lygio ekstremaliosios situacijos valdymo organizavimą, valstybės ir savivaldybių institucijų ir įstaigų, kitų įstaigų ir ūkio subjektų funkcijas šioje srityje.

Susidarius valstybės lygio ekstremaliajai situacijai, Savivaldybės administracijos direktorius vykdo Valstybiniame ekstremaliųjų situacijų valdymo plane jam numatytas funkcijas ir valstybės ekstremaliosios situacijos operacijų vadovo nurodymus.

## **PAGD prie VRM Vilniaus PGV Širvintų PG:**

- organizuoja įvykių, ekstremalių įvykių bei situacijų lokalizavimą, žmonių ir turto gelbėjimą, padarinių šalinimą, pajėgų, technikos ir išteklių sutelkimą bei jų valdymą, gaisrų gesinimą, žmonių ir turto gelbėjimą, gaisro padarinių mažinimo darbus, nukentėjusiųjų per transporto įvykius gelbėjimą, kitus gelbėjimo darbus, jiems vadovauja ir pagal kompetenciją koordinuoja civilinės saugos ir gelbėjimo sistemos institucijų pajėgų veiksmus, esant būtinybei teikia pirmąją medicinos pagalbą nukentėjusiesiems avarijų, gaisrų ir kitų ekstremalių įvykių vietose;

- koordinuoja, organizuoja ir užtikrina radijo ir telefono ryšio palaikymą su priešgaisrinėmis pajėgomis, ryšių sistemų panaudojimą ekstremalių situacijų atvejais.

#### **VšĮ greitosios medicinos pagalbos stotis:**

- pirmosios medicininės pagalbos suteikimas nukentėjusiems įvykio vietoje;
- nukentėjusiųjų pristatymas į ligoninę;
- artimiausių asmens sveikatos priežiūros įstaigų informavimas apie nukentėjusiuosius.

#### **Vilniaus apskrities vyriausiojo policijos komisariato Širvintų rajono policijos komisariatas:**

- rajono, kuriame įvyko ekstremalioji situacija, blokavimas;
- eismo reguliavimas;
- materialinių vertybių apsauga;
- civilinės saugos ir gelbėjimo sistemos pajėgų bei kitų tarnybų patekimo į židinio teritoriją kontrolė;
- padeda Priešgaisrinei gelbėjimo tarnybai vykdyti skubų žmonių iškeldinimą iš ekstremalaus įvykio židinio;
- viešosios tvarkos palaikymas;
- nustato žuvusiųjų tapatybę ir organizuoja jų išgabenimą iš ekstremaliosios situacijos židinio teisės aktų nustatyta tvarka ir atvejais kartu su kitomis kompetentingomis institucijomis.

#### **Vilniaus Aplinkos apsaugos departamento prie Aplinkos ministerijos Ukmergės aplinkos apsaugos inspekcija:**

- atlieka padaryto poveikio aplinkai vertinimą ir teikia tolimesnes prognozes;
- atlieka tyrimą, apskaičiuojant aplinkai padarytą žalą;
- vykdo aplinkos atstatymo kontrolę.

#### **Valstybinės maisto ir veterinarijos tarnybos Vilniaus departamento Širvintų skyrius:**

- atlieka maisto produktų, jų žaliavų, geriamojo vandens ir kitus tyrimus, nustatant teršalus;
- kontroliuoja, kad būtų sunaikintas užterštas maistas.

### **6.2.5. Gyvūnų ligos (epizootijos): paukščių gripas; afrikinis kiaulių maras (AKM).**

**Atsakingoji institucija:** Valstybinės maisto ir veterinarijos tarnybos Vilniaus departamento Širvintų skyrius.

**Remiančiosios institucijos:** Širvintų rajono savivaldybės administracija, Nacionalinio visuomenės sveikatos centro prie Sveikatos apsaugos ministerijos Vilniaus departamento Širvintų skyrius, Vilniaus apskrities vyriausiojo policijos komisariato Širvintų rajono policijos komisariatas, Aplinkos apsaugos departamento prie Aplinkos ministerijos Ukmergės aplinkos apsaugos inspekcija.

#### **Valstybinės maisto ir veterinarijos tarnybos Vilniaus departamento Širvintų skyrius:**

- atlieka epizootinį tyrimą, organizuoja, koordinuoja ir pagal kompetenciją vykdo gyvūnų, maisto, pašarų ir vandens taršos pavojingais ir ypač pavojingais ligų sukėlėjais tyrimą, atlieka mikrobiologinės taršos stebėseną;
- nustato gyvūnų ligų profilaktines ir gyvūnų žudymo priemones, kontroliuoja, kaip jos vykdomos;
- kontroliuoja, kad būtų sunaikintas pavojingų ir ypač pavojingų ligų sukėlėjų užterštas maistas, pašarai, šalutiniai gyvūniniai produktai ir pašalintas geriamojo vandens kenksmingumas;

- nustato užkrėstoje teritorijoje gyvybiškai svarbių objektų funkcionavimo, žmonių ūkinės veiklos, kitų veiklos rūšių, susijusių su maisto ir pašarų tvarkymo tęstinumu, geriamojo vandens tiekimu, naminių gyvūnų priežiūra ir auginimu, ir kitas procedūras;
- kontroliuoja ir reglamentuoja maisto ir pašarų tvarkymo subjektų veiklą užkrėstoje teritorijoje;
- vertina ekstremaliosios situacijos keliamą grėsmę gyvūnams ir apie diagnozuotas gyvūnų užkrečiamąsias ligas ir priemones joms likviduoti praneša PAGD prie VRM, Savivaldybės administracijos direktoriui.

#### **Savivaldybės administracijos direktorius:**

- perspėja ir informuoja gyventojus ir CSSS;
- organizuoja ir koordinuoja nuostolių, patirtų likviduojant epizootijas, atlyginimą gyvūnų augintojams;
- organizuoja papildomas apsaugos priemones – policijos postų steigimą, keleivinių autobusų maršrutų pakeitimą, transporto srauto nukreipimą, gyventojų stebėjimą ir kitą;
- skelbia ir atšaukia CSS parengties lygius, Savivaldybės lygio ekstremaliąją situaciją;
- numato užkrėstų gyvūnų gaišėnų, paskerstų gyvūnų laidojimo vietas.

#### **Nacionalinio visuomenės sveikatos centro prie Sveikatos apsaugos ministerijos Vilniaus departamento Širvintų skyrius:**

- pagal kompetenciją įvertina susidariusią ekstremaliąją situaciją, nustato pavojų žmonių sveikatai ir gyvybei ir teikia šią informaciją gyventojams, CSSS ir Širvintų rajono savivaldybės administracijai.

#### **Vilniaus apskrities vyriausiojo policijos komisariato Širvintų rajono policijos komisariatas:**

- organizuoja teritoriją, kurioms taikomas karantino režimas, ribų apsaugą ir viešosios tvarkos palaikymą;
- koordinuoja, kaip organizuojamas CSS pajėgų ir kitų tarnybų patekimas į ekstremaliojo įvykio židinio teritoriją.

#### **Aplinkos apsaugos departamento prie Aplinkos ministerijos Ukmergės aplinkos apsaugos inspekcija:**

- užtikrina hidrometeorologinės informacijos ir prognozių teikimą institucijoms, dalyvaujančioms valdant ekstremaliąją situaciją;
- kontroliuoja gyvūninės ir negyvūninės kilmės maisto produktų, pašarų atliekų sutvarkymą.

#### **6.2.6. Transporto avarijos (kelių transporto priemonių).**

**Atsakingoji institucija:** Vilniaus apskrities vyriausiojo policijos komisariato Širvintų rajono policijos komisariatas.

**Remiančiosios institucijos:** AB „Kelių priežiūra“ Ukmergės kelių tarnyba, Aplinkos apsaugos departamento prie Aplinkos ministerijos Ukmergės aplinkos apsaugos inspekcija, PAGD prie VRM Vilniaus PGV Širvintų PGT, VšĮ greitosios medicinos pagalbos stotis, Širvintų rajono savivaldybės administracija.

#### **Vilniaus apskrities vyriausiojo policijos komisariato Širvintų rajono policijos komisariatas:**

- vykdo GDV funkcijas;
- eismo reguliavimas;
- įvykio vietoje be priežiūros paliktų materialinių vertybių apsauga;
  - CSS pajėgų bei kitų tarnybų patekimo į ekstremaliosios situacijos židinio teritoriją kontrolė;
- viešosios tvarkos palaikymas;
- informacijos apie aukas sistemimas;



- nustato žuvusiųjų tapatybę ir organizuoja jų išgabenimą iš ekstremaliosios situacijos židinio teisės aktų nustatyta tvarka ir atvejais kartu su kitomis kompetentingomis institucijomis.

#### **Savivaldybės administracijos direktorius:**

- perspėja ir informuoja gyventojus, valstybės ir savivaldybių institucijas ir įstaigas, kitas įstaigas ir ūkio subjektus apie gresiančią ar susidariusią ekstremaliąją situaciją, galimus padarinius ir priemones jiems pašalinti ir apsaugojimo nuo ekstremaliosios situacijos būdus;
- telkia visas savivaldybėje esančias civilinės saugos sistemos pajėgas gyventojams evakuoti, organizuoja pagalbos teikimą nukentėjusiesiems, prireikus organizuoja evakuotų gyventojų apgyvendinimą;
- planuoja civilinės saugos priemones, kaip optimaliai panaudoti Savivaldybės išteklius ekstremaliosios situacijos židiniams lokalizuoti ir jos padariniams šalinti;
- skelbia ir atšaukia Savivaldybės lygio ekstremaliąją situaciją;
- organizuoja ekstremaliųjų įvykių ir ekstremaliųjų situacijų metu nutrauktų komunalinių paslaugų teikimo atnaujinimą;
- organizuoja pagalbos teikimą nukentėjusiesiems ekstremaliųjų įvykių ir ekstremaliųjų situacijų metu;
- organizuoja gyventojų, žuvusių ekstremaliųjų situacijų metu, laidojimą;
- atsižvelgdamas į ekstremaliosios situacijos sukeltą pavojų gyventojų gyvybei ar sveikatai, Vyriausybės nustatyta tvarka priima sprendimus dėl gyventojų evakavimo;
- teikia pasiūlymus dėl kompensavimo už patirtus nuostolius;
- skelbia ir atšaukia civilinės saugos sistemos parengties lygius.

#### **AB „Kelių priežiūra“ Ukmergės kelių tarnyba:**

- organizuoja laikinųjų kelių tiesimą, kad būtų užtikrinti gelbėjimo pajėgų veiksmai;
- dalyvauja likviduojant gaivalinių nelaimių, avarijų padarinius, organizuojant žmonių paieškos ir gelbėjimo darbus;
- pastato kelio ženklus, įspėjančius apie pavojingus ruožus;
- pastato įspėjamuosius bei informacinius kelio ženklus maršrutinių autobusų judėjimo kryptimis;
- informuoja Savivaldybės ESOC apie vykdomas priemones ir esamą padėtį.

#### **Aplinkos apsaugos departamento prie Aplinkos ministerijos Ukmergės aplinkos apsaugos inspekcija:**

##### **(įvykus eismo įvykiui transportuojant pavojingą krovinį):**

- organizuoja aplinkos taršos tyrimus, taršos poveikio aplinkai masto ir aplinkai padarytos žalos nustatymą, atlieka teršalų sklaidos prognozes ir teikia jas institucijoms, dalyvaujančioms valdant ekstremaliąją situaciją;
- užtikrina hidrometeorologinės informacijos ir prognozių teikimą institucijoms, dalyvaujančioms valdant ekstremaliąją situaciją.

#### **PAGD prie VRM Vilniaus PGV Širvintų PGT (įvykus eismo įvykiui transportuojant pavojingą krovinį):**

- atlieka GDV funkcijas;
- gauna ir priima informaciją apie įvykį, per BPC ją perduoda VPGV ir PAGD prie VRM;
- atlieka įvykio vietos žvalgybą identifikuojant pavojingą krovinį ar medžiagą bei vykdo įvykio vietos lokalizavimą bei likvidavimą, esant poreikiui pasitelkus atitinkamas pajėgas iš Priešgaisrinės apsaugos ir gelbėjimo departamento prie Vidaus reikalų ministerijos;
- vykdo nukentėjusių gelbėjimo darbus;
- suteikia nukentėjusiems pirmąją medicinos pagalbą.
- nurodo policijos pajėgoms pagalbinės zonos atitvėrimo perimetrą;
- neutralizuoja ir surenka avarių metu išsiliejusias chemines medžiagas.

**VšĮ greitosios medicinos pagalbos stotis:**

- pirmosios medicinos pagalbos teikimas nukentėjusiems asmenims;
- perduoda, keičiasi informacija su valstybės valdymo ir savivaldos institucijomis, kitoms civilinės saugos ir gelbėjimo sistemos institucijomis, informuoja artimiausias asmens sveikatos priežiūros įstaigas apie nukentėjusiuosius;
- teikia siūlymus dėl skubios medicininės pagalbos suteikimo nukentėjusiems;
- organizuoja poavarinio gyventojų sveikatos būklės monitoringo (esant didelio masto avarijai ir dideliame nukentėjusiųjų skaičiui);
- nukentėjusiųjų pristatymas į ligoninę.

**6.2.7. Neplanuotas elektros energijos tiekimo nutraukimas vartotojams.**

**Atsakingoji institucija:** AB „ESO“ Vilniaus regionas.

**Remiančiosios institucijos:** Širvintų rajono savivaldybės administracija, PAGD prie VRM Vilniaus PGV Širvintų PGT.

**AB „ESO“:**

- informuoja gyventojus apie elektros linijų griūtis, nutrūkusius elektros laidus;
- aprūpina avarines brigadas reikalingomis medžiagomis ir įrankiais;
- numato avarinių brigadų iškvietimo tvarką;
- paruošia elektros energijos rezervinį tiekimą vietovėms, kur gali būti išgriautos elektros tiekimo linijos;
- informuoja Savivaldybės OC apie vykdomas priemones ir padėtį.

**Savivaldybės administracijos direktorius:**

- perspėja ir informuoja gyventojus, valstybės ir savivaldybių institucijas ir įstaigas, kitas įstaigas ir ūkio subjektus apie gresiančią ar susidariusią ekstremaliąją situaciją, galimus padarinius ir priemones jiems pašalinti ir apsaugojimo nuo ekstremaliosios situacijos būdus;
- telkia visas savivaldybėje esančias civilinės saugos sistemos pajėgas gyventojams evakuoti, organizuoja pagalbos teikimą nukentėjusiesiems, prireikus organizuoja evakuotų gyventojų apgyvendinimą.
- planuoja civilinės saugos priemones, kaip optimaliai panaudoti savivaldybės išteklius ekstremaliosios situacijos židiniams lokalizuoti ir jos padariniams šalinti;
- skelbia ir atšaukia savivaldybės lygio ekstremaliąją situaciją;
- organizuoja ekstremaliųjų įvykių ir ekstremaliųjų situacijų metu nutrauktų komunalinių paslaugų teikimo atnaujinimą;
- organizuoja pagalbos teikimą nukentėjusiesiems ekstremaliųjų įvykių ir ekstremaliųjų situacijų metu;
- organizuoja gyventojų, žuvusių ekstremaliųjų situacijų metu, laidojimą;
- atsižvelgdamas į ekstremaliosios situacijos sukeltą pavojų gyventojų gyvybei ar sveikatai, Vyriausybės nustatyta tvarka priima sprendimus dėl gyventojų evakavimo;
- teikia pasiūlymus dėl kompensavimo už patirtus nuostolius;
- skelbia ir atšaukia civilinės saugos sistemos parengties lygius.

**PAGD prie VRM Vilniaus PGV Širvintų PGT:**

- vykdo gaisrų gesinimą;
- vykdo gelbėjimo darbus.

**6.2.8. Hidrotechnikos statinio arba jo konstrukcijos visišką ar dalinį sugriovimą.**

**Atsakingoji institucija:** Širvintų rajono savivaldybės administracija.

**Remiančiosios institucijos:** PAGD prie VRM Vilniaus PGV Širvintų PGT, VšĮ greitosios medicinos pagalbos stotis, Vilniaus apskrities vyriausiojo policijos komisariato Širvintų rajono policijos komisariatas.

**Savivaldybės administracijos direktorius:**

- perspėja ir informuoja gyventojus, valstybės ir savivaldybių institucijas ir įstaigas, kitas įstaigas ir ūkio subjektus apie gresiančią ar susidariusią ekstremaliąją situaciją, galimus padarinius ir priemones jiems pašalinti ir apsaugojimo nuo ekstremaliosios situacijos būdus;
- telkia visas savivaldybėje esančias civilinės saugos sistemos pajėgas gyventojams evakuoti, organizuoja pagalbos teikimą nukentėjusiesiems, prireikus organizuoja evakuotų gyventojų apgyvendinimą.
- planuoja civilinės saugos priemones, kaip optimaliai panaudoti Savivaldybės išteklius ekstremaliosios situacijos židiniams lokalizuoti ir jos padariniams šalinti;
- skelbia ir atšaukia savivaldybės lygio ekstremaliąją situaciją;
- organizuoja ekstremaliųjų įvykių ir ekstremaliųjų situacijų metu nutrauktų komunalinių paslaugų teikimo atnaujinimą;
- organizuoja pagalbos teikimą nukentėjusiesiems ekstremaliųjų įvykių ir ekstremaliųjų situacijų metu;
- organizuoja gyventojų, žuvusių ekstremaliųjų situacijų metu, laidojimą;
- atsižvelgdamas į ekstremaliosios situacijos sukeltą pavojų gyventojų gyvybei ar sveikatai, Vyriausybės nustatyta tvarka priima sprendimus dėl gyventojų evakavimo;
- teikia pasiūlymus dėl kompensavimo už patirtus nuostolius;
- skelbia ir atšaukia civilinės saugos sistemos parengties lygius.

**PAGD prie VRM Vilniaus PGV Širvintų PGT:**

- organizuoja incidentų, ekstremalių įvykių bei situacijų lokalizavimą, žmonių ir turto gelbėjimą, padarinių šalinimą, pajėgų, technikos ir išteklių sutelkimą bei jų valdymą, gaisrų gesinimą, žmonių ir turto gelbėjimą, gaisro padarinių mažinimo darbus, nukentėjusiųjų per transporto įvykius gelbėjimą, kitus gelbėjimo darbus, jiems vadovauja ir pagal kompetenciją koordinuoja civilinės saugos ir gelbėjimo sistemos institucijų pajėgų veiksmus, esant būtinybei teikia pirmąją medicinos pagalbą nukentėjusiesiems avarijų, gaisrų ir kitų ekstremalių įvykių vietose;
- vykdo gaisrų ir kitų ekstremalių situacijų prevenciją ir priežiūrą;
- koordinuoja, organizuoja ir užtikrina radijo ir telefono ryšio palaikymą su priešgaisrinėmis pajėgomis, ryšių sistemų panaudojimą ekstremalių situacijų atvejais.

**VšĮ greitosios medicinos pagalbos stotis:**

- pirmosios medicininės pagalbos suteikimas nukentėjusiems įvykio vietoje;
- nukentėjusiųjų pristatymas į ligoninę;
- artimiausių asmens sveikatos priežiūros įstaigų informavimas apie nukentėjusiuosius.

**Vilniaus apskrities vyriausiojo policijos komisariato Širvintų rajono policijos komisariatas:**

- rajono, kuriame įvyko ekstremalioji situacija, blokavimas;
- eismo reguliavimas;
- materialinių vertybių apsauga;
- civilinės saugos ir gelbėjimo sistemos pajėgų bei kitų tarnybų patekimo į židinio teritoriją kontrolė;
- kartu su Priešgaisrine gelbėjimo tarnyba vykdo skubų žmonių iškeldinimą iš ekstremalaus įvykio židinio;
- viešosios tvarkos palaikymas;
- informacijos apie aukas apdorojimas;

- nustato žuvusiųjų tapatybę ir organizuoja jų išgabenimą iš ekstremaliosios situacijos židinio teisės aktų nustatyta tvarka ir atvejais kartu su kitomis kompetentingomis institucijomis.

#### **6.2.9. Stichinis hidrologinis reiškinys (labai aukštas vandens lygis, stichinis potvynis).**

**Atsakingoji institucija:** Širvintų rajono savivaldybės administracija.

**Remiančiosios institucijos:** PAGD prie VRM Vilniaus PGV Širvintų PGT, Vilniaus apskrities vyriausiojo policijos komisariato Širvintų rajono policijos komisariatas, Nacionalinio visuomenės sveikatos centro prie Sveikatos apsaugos ministerijos Vilniaus departamento Širvintų skyrius, Aplinkos apsaugos departamento prie Aplinkos ministerijos Ukmergės aplinkos apsaugos inspekcija, VŠĮ greitosios medicinos pagalbos stotis.

#### **Savivaldybės administracijos direktorius:**

- perspėja ir informuoja gyventojus, valstybės ir savivaldybių institucijas ir įstaigas, kitas įstaigas ir ūkio subjektus apie gresiančią ar susidariusią ekstremaliąją situaciją, galimus padarinius ir priemones jiems pašalinti ir apsaugojimo nuo ekstremaliosios situacijos būdus;

- organizuoja žuvusiųjų laidojimą;

- skelbia ir atšaukia CSS parengties lygius, savivaldybės lygio ekstremaliąją situaciją.

#### **PAGD prie VRM Vilniaus PGV Širvintų PGT:**

- vykdo gelbėjimo darbų vadovo ir darbų koordinavimo štabo vadovo funkcijas;

- vykdo žmonių perspėjimą ir gelbėjimą, teikia pagalbą;

- organizuoja skęstančiųjų ir nespėjusių evakuotis iš užtvindytos teritorijos gyventojų paiešką ir gelbėjimą, teikia jiems pirmąją pagalbą, organizuoja kitus gelbėjimo darbus;

- gauna ir priima informaciją apie įvykį ir perduoda ją PAGD prie VRM;

- pagal kompetenciją dalyvauja padarinių šalinimo darbuose.

#### **Nacionalinio visuomenės sveikatos centro prie Sveikatos apsaugos ministerijos Vilniaus departamento Širvintų skyrius:**

- sustiprina užkrečiamųjų ligų epidemiologinę priežiūrą ir kontrolę.

#### **Vilniaus apskrities vyriausiojo policijos komisariato Širvintų rajono policijos komisariatas:**

- palaiko viešąją tvarką;

- organizuoja užtvindytoje zonoje esančio valstybinio, visuomeninio ir privataus turto apsaugą;

- kartu su PAGD prie VRM Vilniaus PGV Širvintų PGT vykdo skubu žmonių išskeldinimą iš ekstremalaus įvykio židinio;

- sistemingą informaciją apie aukas;

- nustato žuvusiųjų tapatybę ir organizuoja jų išgabenimą iš ekstremaliosios situacijos židinio teisės aktų nustatyta tvarka ir atvejais kartu su kitomis kompetentingomis institucijomis.

#### **VŠĮ greitosios medicinos pagalbos stotis:**

- suteikia pirmąją medicinos pagalbą nukentėjusiems įvykio vietoje;

- pristato nukentėjusius į ligoninę;

- informuoja artimiausias asmens sveikatos priežiūros įstaigas apie nukentėjusiuosius.

#### **Aplinkos apsaugos departamento prie Aplinkos ministerijos Ukmergės aplinkos apsaugos inspekcija:**

- organizuoja aplinkos taršos tyrimus, taršos poveikio aplinkai masto ir aplinkai padarytos žalos nustatymą, atlieka teršalų sklaidos prognozes ir teikia jas institucijoms, dalyvaujančioms valdant ekstremaliąją situaciją.

### 6.2.10. Kibernetinės atakos.

**Atsakingoji institucija:** Krašto apsaugos ministerija, Kibernetinio saugumo taryba.

**Remiančiosios institucijos:** Nacionalinis kibernetinio saugumo centras, Valstybinė duomenų apsaugos inspekcija, Lietuvos policija.

**Krašto apsaugos ministerija:**

- koordinuoja Nacionalinės kibernetinio saugumo strategijos rengimą, teikia ją Vyriausybei tvirtinti;
- teikia Vyriausybei tvirtinti organizacinius ir techninius kibernetinio saugumo reikalavimus, taikomus kibernetinio saugumo subjektams;
- teikia Vyriausybei tvirtinti Nacionalinių kibernetinių incidentų valdymo planą;
- teikia Vyriausybei tvirtinti ypatingos svarbos informacinės infrastruktūros identifikavimo metodiką;
- teikia Vyriausybei tvirtinti ypatingos svarbos informacinės infrastruktūros ir jos valdytojų sąrašą;
- tvirtina tipinį kibernetinių incidentų valdymo ypatingos svarbos informacinėse infrastruktūrose planą;
- tvirtina ypatingos svarbos informacinių infrastruktūrų kibernetinės gynybos planą;
- nustato Nacionalinio kibernetinio saugumo centro reagavimo į kibernetinio saugumo subjektų ryšių ir informacinėse sistemose įvykusius kibernetinius incidentus tvarką;
- tvirtina techninių kibernetinio saugumo priemonių diegimo planą, nustato jų diegimo ir valdymo valstybės informaciniuose ištekliuose ir ypatingos svarbos informacinėje infrastruktūroje tvarką;
- dalyvauja kibernetinio saugumo krizių valdyme;
- steigia Kibernetinio saugumo informacinį tinklą ir tvirtinta jo nuostatus;
- tvirtina Kibernetinio saugumo tarybos reglamentą ir personalinę sudėtį.

**Kibernetinio saugumo taryba.**

Kibernetinio saugumo taryba yra nuolatinė kolegiali nepriklausoma patariamoji institucija, analizuojanti kibernetinio saugumo užtikrinimo būklę Lietuvos Respublikoje ir teikianti kibernetinio saugumo politikos formavimo ir įgyvendinimo institucijoms, kibernetinio saugumo subjektams, mokslo ir studijų institucijoms ir informacinių technologijų srityje veiklą vykdančioms verslo subjektams (toliau – kibernetinio saugumo dalyviai) pasiūlymus dėl kibernetinio saugumo užtikrinimo būklės gerinimo. Kibernetinio saugumo tarybai vadovauja Krašto apsaugos ministerijos atstovas. Kibernetinio saugumo tarybą ūkiškai ir techniškai aptarnauja Krašto apsaugos ministerija ar jos įgaliota institucija.

Kibernetinio saugumo taryba:

- teikia kibernetinio saugumo dalyviams pasiūlymus dėl kibernetinio saugumo prioritetų, plėtros kryptių, siektinų rezultatų ir jų įgyvendinimo būdų;
- teikia kibernetinio saugumo dalyviams pasiūlymus dėl viešojo sektoriaus, verslo ir mokslo bendradarbiavimo galimybių kibernetinio saugumo užtikrinimo srityje; - analizuoja kibernetinio saugumo užtikrinimo tobulinimo tendencijas, teikia kibernetinio saugumo dalyviams išvadas ir pasiūlymus dėl kibernetinių incidentų valdymo;
- teikia kibernetinio saugumo dalyviams rekomendacijas dėl kibernetinio saugumo stiprinimo.

**Nacionalinis kibernetinio saugumo centras:**

Nacionalinis kibernetinio saugumo centras yra įstaiga prie Krašto apsaugos ministerijos. Nacionalinis kibernetinio saugumo centras, įgyvendindamas kibernetinio saugumo politiką:

- atlieka kibernetinio saugumo subjektų ir jų valdomų ryšių ir informacinių sistemų atitikties organizaciniams ir techniniams kibernetinio saugumo reikalavimams, taikomiems kibernetinio saugumo subjektams, priežiūrą ir kibernetinio saugumo būklės tyrimus;

- duoda nurodymus kibernetinio saugumo subjektams pateikti informaciją, būtiną kibernetinio saugumo subjektų ir jų valdomų ryšių ir informacinių sistemų atitikties organizaciniams ir techniniams kibernetinio saugumo reikalavimams, taikomiems kibernetinio saugumo subjektams, ir kibernetinio saugumo būklės įvertinimui atlikti;

- taiko technines priemones, siekdamas įvertinti valstybės informacinių išteklių ir ypatingos svarbos informacinių infrastruktūrų atsparumą kibernetiniams incidentams;

- nurodo veiksmus, susijusius su kibernetinio saugumo užtikrinimu ir nustatytų kibernetinio saugumo trūkumų pašalinimu, nustato šių nurodymų įvykdymo terminą subjektams, valdantiems ir (arba) tvarkantiems valstybės informacinius išteklius, ypatingos svarbos informacinės infrastruktūros valdytojams, viešųjų ryšių tinklų ir (arba) viešųjų elektroninių ryšių paslaugų teikėjams ir elektroninės informacijos prieglobos paslaugų teikėjams;

- duoda nurodymus kibernetinio saugumo subjektams, išskyrus skaitmeninių paslaugų teikėjus, savo lėšomis atlikti nepriklausomą ryšių ir informacinių sistemų arba jomis teikiamų paslaugų saugumo auditą ir pateikti šio audito rezultatus, jei jie organizacinių ir techninių kibernetinio saugumo reikalavimų, taikomų kibernetinio saugumo subjektams, apraše nustatyta tvarka nepateikia techninės informacijos, reikalingos ryšių ir informacinių sistemų ar jomis teikiamų paslaugų kibernetinio saugumo būklei įvertinti;

- gavęs iš kibernetinio saugumo subjekto, skaitmeninės paslaugos vartotojo arba kitos Europos Sąjungos valstybės narės, kurioje yra teikiama skaitmeninė paslauga, kompetentingos institucijos, prižiūrinčios skaitmeninių paslaugų teikėjų veiklą kibernetinio saugumo srityje, įrodymų, kad skaitmeninių paslaugų teikėjai neatitinka šio įstatymo nustatytų reikalavimų, duoda nurodymus skaitmeninių paslaugų teikėjams, kad jie pateiktų informaciją, reikalingą jų valdomų ryšių ir informacinių sistemų kibernetiniam saugumui įvertinti, ir pašalintų kibernetinio saugumo reikalavimų įgyvendinimo trūkumus;

- nacionaliniu lygmeniu stebi kibernetinius incidentus ir atlieka rizikos kibernetinėje erdvėje bei kibernetinių incidentų analizę;

- pagal techninių kibernetinio saugumo priemonių diegimo planą, suderintą su subjektais, valdančiais ir (arba) tvarkančiais valstybės informacinius išteklius, ar ypatingos svarbos informacinės infrastruktūros valdytojais, laikydamasis krašto apsaugos ministro nustatytos tvarkos, diegia ir valdo technines kibernetinio saugumo priemones valstybės informaciniuose ištekliuose ir ypatingos svarbos informacinėse infrastruktūrose. Nacionalinio kibernetinio saugumo centro lėšomis įdiegtos priemonės naudojamos išimtinai tik kibernetiniam saugumui užtikrinti. Nacionalinio kibernetinio saugumo centro lėšomis įdiegtos techninės kibernetinio saugumo priemonės techniškai prižiūrimos, jų remontas atliekamas Nacionalinio kibernetinio saugumo centro lėšomis;

- nacionaliniu lygmeniu organizuoja kibernetinių incidentų kibernetinio saugumo subjektų ryšių ir informacinėse sistemose valdymą;

- kibernetinio incidento metu taiko būtinas kibernetinio saugumo priemones;

- siekdamas stabdyti kibernetinio incidento poveikį valstybės informacinių išteklių ar ypatingos svarbos informacinių infrastruktūrų kibernetiniam saugumui, duoda nurodymą viešųjų ryšių tinklų ir (arba) viešųjų elektroninių ryšių paslaugų teikėjui ne ilgiau negu 48 valandoms apriboti viešųjų ryšių tinklų ir (ar) viešųjų elektroninių ryšių paslaugų teikimą šių paslaugų gavėjui. Nacionalinis kibernetinio saugumo centras apie viešųjų ryšių tinklų ir (arba) viešųjų elektroninių ryšių paslaugų teikėjams pagal šį punktą duotus nurodymus ne vėliau kaip kitą darbo dieną praneša Lietuvos Respublikos ryšių reguliavimo tarnybai;

- dalyvauja kibernetinio saugumo krizių valdyme;

- kai būtina informuoti visuomenę siekiant išvengti kibernetinio incidento arba valdyti vykstantį kibernetinį incidentą, pasikonsultavęs su kibernetinio saugumo subjektu, pranešusiu apie kibernetinį incidentą, informuoja visuomenę apie pavienius kibernetinius incidentus arba reikalauja, kad tai padarytų kibernetinio saugumo subjektas;

- bendradarbiauja su tarptautinių organizacijų kompetentingomis institucijomis, jų įsteigtomis bendradarbiavimo grupėmis ir užsienio valstybių kompetentingomis institucijomis ir tarnybomis, turi teisę jas pasitelkti kartu atliekant šio įstatymo ir kitų teisės aktų nustatytas funkcijas kibernetinio saugumo srityje;

- tvarko asmens duomenis, būtinus Nacionalinio kibernetinio saugumo centro funkcijoms kibernetinio saugumo užtikrinimo srityje atlikti. Nacionalinis kibernetinio saugumo centras asmens duomenis tvarko Asmens duomenų teisinės apsaugos įstatymo nustatyta tvarka; - kartu su verslo subjektais, mokslo ir studijų institucijomis ir kibernetinio saugumo subjektais plėtoja nacionalinį kibernetinį saugumą stiprinančius projektus;

- atlieka kitas Lietuvos Respublikos teisės aktuose nustatytas funkcijas kibernetinio saugumo užtikrinimo srityje.

#### **Valstybinė duomenų apsaugos inspekcija:**

Valstybinė duomenų apsaugos inspekcija įgyvendina kibernetinio saugumo politiką asmens duomenų apsaugos srityje ir atlieka 2016 m. balandžio 27 d. Europos Parlamento ir Tarybos reglamente (ES) 2016/679 dėl fizinių asmenų apsaugos tvarkant asmens duomenis ir dėl laisvo tokių duomenų judėjimo ir kuriuo panaikinama Direktyva 95/46/EB (Bendrasis duomenų apsaugos reglamentas) (OL 2016 L 119, p. 1) nustatytas priežiūros institucijos užduotis.

**Lietuvos policija.** Policija, vykdydama kibernetinių incidentų, galimai turinčių nusikalstamų veikų požymių, užkardymą ir atlikdama jų tyrimą:

- renka, analizuoja ir apibendrina informaciją apie kibernetinius incidentus, galimai turinčius nusikalstamų veikų požymių;

- nustato kibernetinio saugumo subjektams informacijos, reikalingos kibernetiniams incidentams, galimai turintiems nusikalstamų veikų požymių, užkardyti ir tirti, pateikimo policijai tvarką;

- turi teisę, kai paslaugų gavėjas galimai dalyvauja ar jo naudojama ryšių ir informacinių technologijų įranga galimai yra naudojama nusikalstamai veikai, be teismo sankcijos duoti nurodymą viešųjų ryšių tinklų ir (arba) viešųjų elektroninių ryšių paslaugų teikėjui, elektroninės informacijos prieglobos paslaugų teikėjui ir skaitmeninių paslaugų teikėjui ne ilgiau kaip 48 valandoms, o ilgesniam laikui – su apylinkės teismo sankcija apriboti viešųjų ryšių tinklų ir (arba) viešųjų elektroninių ryšių paslaugų, elektroninės informacijos prieglobos paslaugų ir skaitmeninių paslaugų teikimą paslaugų gavėjui ir (arba) nurodyti taikyti priemones, šalinančias nusikalstamų veikų kibernetinėje erdvėje priežastis. Šiais atvejais apylinkės teismo pirmininkui ar jo įgaliotam teisėjui pateikiamas teikimas dėl veiksmų teisėtumo ar pagrįstumo patvirtinimo motyvuota nutartimi. Jeigu šiame punkte nurodytas paslaugų teikimo apribojimo terminas baigiasi poilsio ar švenčių dieną, teikimas pateikiamas ne vėliau kaip kitą darbo dieną po poilsio ar švenčių dienos. Jeigu teisėjas motyvuota nutartimi nepatvirtina teikime nurodytų veiksmų teisėtumo ar pagrįstumo, nurodymas nedelsiant stabdomas;

- turi teisę duoti nurodymą viešųjų ryšių tinklų ir (arba) viešųjų elektroninių ryšių paslaugų teikėjui, elektroninės informacijos prieglobos paslaugų teikėjui ir skaitmeninių paslaugų teikėjui išsaugoti su jų teikiamomis paslaugomis susijusią informaciją, iš kurios galima nustatyti naudotos ryšio paslaugos tipą, taikytas technines priemones ir naudojimo laiką, paslaugos gavėjo tapatybę, pašto, geografinės padėties adresą, telefono ir bet kokią kitą prieigos numerį, informaciją apie sąskaitas ir atliktus mokėjimus paslaugos sutarties arba susitarimo pagrindu ir kitą informaciją ryšių aparatūros įrengimo vietoje, turimą pagal paslaugos sutartį arba susitarimą, šią informaciją gauti, o kai yra motyvuota teismo nutartis, gauti paslaugų gavėjo srauto duomenis ir kontroliuoti šiame punkte nurodytos perduodamos informacijos turinį.

#### **6.2.11. Pavojus valstybės saugumui.**

**Atsakingoji institucija:** Vidaus reikalų ministerija.

**Remiančiosios institucijos:** Krašto apsaugos ministerija, Sveikatos apsaugos ministerija, Širvintų rajono savivaldybės administracija.

**Vidaus reikalų ministerija** organizuoja viešosios tvarkos užtikrinimą ir eismo reguliavimą masinių neramumų metu.

**Krašto apsaugos ministerija**, vadovaudamasi sąveikos planu, prireikus gali pasitelkti karinius vienetus.

**Sveikatos apsaugos ministerija** koordinuoja asmens ir visuomenės sveikatos priežiūros organizavimą.

**Širvintų rajono savivaldybės administracijos direktorius:**

- vykdo valstybės ekstremaliosios situacijos operacijų vadovo ir valstybės ekstremaliųjų situacijų operacijų centro nurodymus, užtikrina priemonių, nustatytų savivaldybės ekstremaliųjų situacijų valdymo plane, įgyvendinimą;

- perspėja ir informuoja gyventojus, valstybės ir savivaldybių institucijas ir įstaigas, kitas įstaigas ir ūkio subjektus apie gresiančią ar susidariusią ekstremaliąją situaciją, galimus padarinius ir priemones jiems pašalinti ir apsaugojimo nuo ekstremaliosios situacijos būdus;

- telkia visas savivaldybėje esančias civilinės saugos sistemos pajėgas gyventojams evakuoti, organizuoja pagalbos teikimą nukentėjusiesiems, prireikus organizuoja evakuotų gyventojų apgyvendinimą.

**6.2.12. Radioaktyviosios medžiagos patekimas į aplinką (oro, dirvožemio, grunto tarša).**

**Atsakingoji institucija:** Radiacinės saugos centras.

**Remiančiosios institucijos:** Aplinkos ministerija, Krašto apsaugos ministerija, Sveikatos apsaugos ministerija, Vidaus reikalų ministerija, Valstybinė atominės energetikos saugos inspekcija, Valstybinė maisto ir veterinarijos tarnyba, Valstybės įmonė Radioaktyviųjų atliekų tvarkymo agentūra, Širvintų rajono savivaldybės administracija.

**Radiacinės saugos centras:**

- atlieka radiacinių avarijų tyrimus, prognozuoja jų padarinius ir teikia siūlymus, kaip jų išvengti ir juos likviduoti;

- teikia skubią specializuotą techninę konsultaciją ir pagalbą;

- nustato visų valstybės ir savivaldybių institucijų, atliekančių gelbėjimo, paieškos ir tvarkymo darbus, darbuotojams reikalavimus, kokių radiacinės saugos priemonių jie turi laikytis, ir kontroliuoja, kaip vykdomi šie reikalavimai;

- organizuoja, koordinuoja ir atlieka radiologinius (dozimetrinius, spektrometrinius, paviršiaus taršos) tyrimus;

- koordinuoja Priešgaisrinės apsaugos ir gelbėjimo departamento žvalgybinių grupių mėginių atrinkimą, atlieka jų radiologinius tyrimus ir vertinimą;

- vertina radiologinius (dozimetrinius, spektrometrinius, paviršiaus taršos) tyrimų rezultatus ir jų pagrindu teikia pasiūlymus dėl gyventojų, darbuotojų ir aplinkos apsaugos nuo žalingo jonizuojančiosios spinduliuotės poveikio, teikia išvadą, pasiūlymus ir nustato reikalavimus dėl jonizuojančiosios spinduliuotės šaltinių ir radionuklidais užterštų objektų tvarkymo;

- organizuoja gyventojų ir gelbėtojų individualiosios apšvitos stebėseną radiacinių avarijų atvejais, taip pat atlieka jonizuojančiosios spinduliuotės poveikio žmonėms tyrimus ir vertinimą;

- vykdo darbų užterštoje zonoje valstybinę radiacinės saugos kontrolę ir priežiūrą;

- kontroliuoja taršos šalinimo eigą ir kokybę;

- atlikus radioaktyviosios taršos matavimus, leidžia iš jonizuojančiosios spinduliuotės šaltinių buvimo vietos išnešti įrangą ar kitus daiktus, išvykti dezaktyvuotiems žmonėms;

- prireikus organizuoja apšvitintų žmonių siuntimą į atitinkamas asmens sveikatos priežiūros įstaigas;

- priima galutinį sprendimą, kuriuo konstatuoja, kad jonizuojančiosios spinduliuotės šaltiniai ar radionuklidais užteršti objektai yra tinkamai sutvarkyti ir toliau taikyti radiacinės saugos priemones netikslinga;

- informuoja valstybės įmonę Radioaktyviųjų atliekų tvarkymo agentūrą, kad būtina paimiti, išvežti, sutvarkyti ir saugoti jonizuojančiosios spinduliuotės šaltinius ir tvarkyti



radionuklidais užterštus objektus, pateikia pirminę informaciją apie jų fizines charakteristikas ir radiacinės būklės įvertinimą (lygiavertės dozės galią, radionuklidą ir kita);

- išduoda leidimus gabenti radioaktyviausias medžiagas.

#### **Aplinkos ministerija:**

- vykdo automatizuotą jonizuojančiosios spinduliuotės gama dozės galios monitoringą (toliau – monitoringas), kaupia ir analizuoja monitoringo duomenis, atlieka radionuklidų pernašos prognozę šalyje ir ne toliau kaip 500 kilometrų nuo valstybės sienos visomis kryptimis. Atlieka ankstyvojo perspėjimo funkciją;

- teikia atsakingoms institucijoms informaciją apie jonizuojančiosios spinduliuotės gama dozės galios lygį ir prognozuojamą radionuklidų pernašą aplinkos ore. Monitoringo duomenys pateikiami ir nuolat automatiškai atnaujinami tinklalapyje: <http://193.219.133.11/v2>;

- teikia civilinės saugos sistemai specializuotas hidrometeorologines prognozes avarijos vietoje ir avarijos likvidavimo metu.

**Krašto apsaugos ministerija**, vadovaudamasi sąveikos planu, prireikus gali patelkti karinius vienetus.

**Sveikatos apsaugos ministerija** koordinuoja asmens ir visuomenės sveikatos priežiūros organizavimą.

#### **Vidaus reikalų ministerija:**

- koordinuoja gaisrų gesinimą, žmonių paiešką, gelbėjimą ir skubų išskeldinimą iš ekstremaliųjų situacijų židinių;

- organizuoja pirminį radiacinės būklės įvertinimą (atlieka lygiavertės arba ekspozicinės dozės galios matavimus) ir informuoja Radiacinės saugos centrą;

- teikia suinteresuotiems valstybės ir savivaldybių institucijų valstybės tarnautojams surinktą pirminę informaciją, susijusią su ekstremalios zonos dozimetrinės kontrolės rezultatais;

- organizuoja pirmosios pagalbos teikimą nukentėjusiems gyventojams;

- pasitelkia ministerijai pavaldžias įstaigas įvykio vietoje atlikti radioaktyviosiomis medžiagomis užterštų žmonių dezaktyvavimą;

- organizuoja priešgaisrinėms gelbėjimo pajėgoms priklausančių asmeninės apsaugos priemonių, darbo ir transporto priemonių dezaktyvavimą;

- organizuoja ekstremaliosios situacijos židinyje esančio valstybinio, visuomeninio ir privataus turto apsaugą;

- organizuoja viešosios tvarkos užtikrinimą gyventojų susitelkimo, įlaipinimo į transportą, išlaipinimo iš jo ir laikinojo apgyvendinimo vietose, evakuojamųjų vežimo maršrutuose;

- organizuoja žuvusiųjų atpažinimą, dingusių asmenų apskaitą ir paiešką;

- organizuoja ir koordinuoja evakuotų gyventojų registravimą laikinojo apgyvendinimo vietose, jų apskaitos tvarkymą;

- organizuoja asmenų ir pareigūnų, nesusijusių su gelbėjimo darbais, patekimo į ekstremaliosios situacijos židinį ribojimą, prireikus įveda specialių leidimų sistemą;

- koordinuoja, kaip vykdomos įstatymų nustatytos funkcijos Lietuvos Respublikos pasienio ruože, vidaus vandenyse ar teritorinėje jūroje radus nelegaliai gabenamų jonizuojančiosios spinduliuotės šaltinių ar radionuklidais užterštų objektų, sulaikant juos ir saugant iki perdavimo atitinkamai valstybės institucijai;

- Radiacinės saugos centro prašymu nustato privalomą maršrutą, kuriuo nelegalūs jonizuojančiosios spinduliuotės šaltiniai ir radionuklidais užteršti objektai vežami į dezaktyvavimo vietą arba radioaktyviųjų atliekų saugyklą;

- organizuoja ir vykdo transporto priemonės su nelegaliais jonizuojančiosios spinduliuotės šaltiniais ir radionuklidais užterštais objektais palydą ir apsaugą.

**Valstybinė atominės energetikos saugos inspekcija** pateikia informaciją apie radiologinę avariją Tarptautinei atominės energijos agentūrai ir Europos Komisijai.

**Valstybinė maisto ir veterinarijos tarnyba** pateikia Radiacinės saugos centrui gyvūninių žaliavų radiologinės kontrolės duomenis.

**Valstybės įmonė Radioaktyviųjų atliekų tvarkymo agentūra:**

- tvarko Lietuvos Respublikos įstatymų ir kitų teisės aktų nustatyta tvarka paimtus Lietuvos Respublikoje neteisėtai gaminamus, gabenamus, saugomus ar Lietuvos Respublikoje rastus nelegalius jonizuojančiosios spinduliuotės šaltinius ir radionuklidais užterštus objektus;
- parenka tinkamas talpyklas jonizuojančiosios spinduliuotės šaltiniams ar radionuklidais užterštiems objektams gabenti ir tinkamai juos supakuoja;
- parengia dokumentus, kurių reikia radioaktyviosioms medžiagoms gabenti;
- paima nelegalius jonizuojančiosios spinduliuotės šaltinius ir radionuklidais užterštus objektus iš radimo, sulaikymo, nustatymo vietos ir nustatytu maršrutu (jeigu jis nustatytas) nuveža į radioaktyviųjų atliekų saugyklas;
- atlieka radioaktyviosiomis medžiagomis užterštų darbo ir transporto priemonių dezaktyvavimą. Dezaktyvavimas atliekamas nustatytose arba kiekvienu konkrečiu atveju parinktose ir su Radiacinės saugos centru bei Aplinkos ministerija suderintose dezaktyvavimo vietose.

**Širvintų rajono savivaldybės administracijos direktorius:**

- vykdo valstybės ekstremaliosios situacijos operacijų vadovo ir valstybės ekstremaliųjų situacijų operacijų centro nurodymus, užtikrina priemonių, nustatytų savivaldybės ekstremaliųjų situacijų valdymo plane, įgyvendinimą;
- perspėja ir informuoja gyventojus, valstybės ir savivaldybių institucijas ir įstaigas, kitas įstaigas ir ūkio subjektus apie gresiančią ar susidariusią ekstremaliąją situaciją, galimus padarinius ir priemones jiems pašalinti ir apsisaugojimo nuo ekstremaliosios situacijos būdus;
- telkia visas savivaldybėje esančias civilinės saugos sistemos pajėgas gyventojams evakuoti, organizuoja pagalbos teikimą nukentėjusiesiems, prireikus organizuoja evakuotų gyventojų apgyvendinimą;
- organizuoja kartu su kitomis civilinės saugos sistemos pajėgomis dezaktyvavimą ir kitas radiacinio kenksmingumo pašalinimo priemones;
- organizuoja gyventojų, žuvusių ekstremaliųjų situacijų metu, laidojimą;
- organizuoja gelbėjimo ir kitus neatidėliotinus darbus ekstremaliosios situacijos zonoje, taip pat Radiacinės saugos centro rekomenduojamų radiacinės saugos priemonių taikymą.

**6.2.13. Neplanuotas geriamojo vandens ar nuotekų šalinimo tiekimo nutraukimas vartotojams.**

**Atsakingoji institucija:** UAB „Širvintų vandenys“.

**Remiančiosios institucijos:** Širvintų rajono savivaldybės administracija, UAB „Širvintų šiluma“, PAGD prie VRM Vilniaus PGV Širvintų PGT, Vilniaus apskrities vyriausiojo policijos komisariato Širvintų rajono policijos komisariatas.

**UAB „Širvintų vandenys“:**

- perspėja ir informuoja gyventojus, valstybės ir savivaldybių institucijas ir įstaigas, kitas įstaigas ir ūkio subjektus apie vandens tiekimo sutrikimą ar nutrūkimą;
- telkia papildomas pajėgas ir užtikrina gyventojų aprūpinimą vandeniu, racionalų išteklių panaudojimą ekstremalaus atvejo laikotarpiu;
- aprūpina avarines brigadas reikalingomis medžiagomis ir įrankiais;
- paruošia elektros energijos rezervinį tiekimą vietovėms kur gali būti išgriautos elektros tiekimo linijos;
- užtikrina gyventojų ir įmonių aprūpinimą geriamuoju vandeniu ir nuotekų surinkimą;
- likviduoja vandentiekio avarijas;
- likviduoja nuotekų avarijas;
- informuoja Savivaldybės ESOC apie vykdomas priemones ir esamą padėtį.

**UAB „Širvintų šiluma“:**

- organizuoja ir telkia turimą techniką ir žmogiškuosius išteklius, reikalingus likviduojant ekstremaliąją situaciją ir šalinant jos padarinius.

**Savivaldybės administracijos direktorius:**

- perspėja ir informuoja gyventojus ir CSSS;  
- telkia visas savivaldybėje esančias civilinės saugos sistemos pajėgas ekstremaliosios situacijos likvidavimui;  
- organizuoja gyventojų evakavimą ir jų laikiną apgyvendinimą;  
- organizuoja geriamojo vandens ar nuotekų šalinimo tiekimo atnaujinimą;  
- organizuoja pagalbos teikimą nukentėjusiesiems;  
- skelbia ir atšaukia savivaldybės lygio ekstremaliąją situaciją, civilinės saugos sistemos parengties lygius.

**PAGD prie VRM Vilniaus PGV Širvintų PGT:**

- pagal kompetenciją gauna ir priima informaciją apie įvykį, perduoda ją PAGD prie VRM;  
- pagal atsakingosios institucijos atskirą prašymą, pateiktą per BPC, talkina turima technika ir įranga.

**Vilniaus apskrities vyriausiojo policijos komisariato Širvintų rajono policijos komisariatas:**

- eismo reguliavimas;  
- įvykio vietoje be priežiūros paliktų materialinių vertybių apsauga;  
- CSS pajėgų bei kitų tarnybų patekimo į ekstremaliosios situacijos židinio teritoriją kontrolė;  
- viešosios tvarkos palaikymas.

### **6.3. VALSTYBINIO EKSTREMALIŲJŲ SITUACIJŲ VALDYMO PLANE ĮVARDYTŲ EKSTREMALIŲJŲ SITUACIJŲ VALDYMO ORGANIZAVIMAS IR KOORDINAVIMAS**

Atlikus Širvintų rajono savivaldybės galimų pavojų ir ekstremaliųjų situacijų rizikos analizę, nustatyta, kad savivaldybei didelį ir labai didelį pavojų kelia 16 ekstremalieji įvykiai, tačiau Savivaldybės administracijos direktoriui numatytos funkcijos ir kitų ekstremaliųjų įvykių atvejais.

**6.3.1. Epifitotija, kenksmingos augalų ligos ir kenkėjai**

**Atsakingoji institucija:** Žemės ūkio ministerija

**Remiančiosios institucijos:** Aplinkos ministerija

Širvintų rajono savivaldybės administracijos direktorius

**Žemės ūkio ministerija:**

- organizuoja augalų ligų ar kenkėjų židinių lokalizavimą, nustato jų pobūdį;  
- organizuoja ir koordinuoja priemones ekstremaliajai situacijai ir jos padariniams likviduoti.

**Aplinkos ministerija:**

- užtikrina hidrometeorologinės informacijos ir prognozių teikimą institucijoms,  
- dalyvaujančioms valdant ekstremaliąją situaciją;  
- teikia pasiūlymus ir metodinę pagalbą suinteresuotoms institucijoms.

**Savivaldybės administracijos direktorius:**

- vykdo valstybės ekstremaliosios situacijos operacijų vadovo ir valstybės ekstremaliųjų situacijų operacijų centro nurodymus, užtikrina priemonių, nustatytų savivaldybės ekstremaliųjų situacijų valdymo plane, įgyvendinimą;

- perspėja ir informuoja gyventojus, valstybės ir savivaldybių institucijas ir įstaigas, kitas įstaigas ir ūkio subjektus apie gresiančią ar susidariusią ekstremaliąją situaciją, galimus padarinius ir priemones jiems pašalinti ir apsisaugojimo nuo ekstremaliosios situacijos būdus.

### **6.3.2. Teršalų išsiliejimas pakrantėje**

**Atsakingoji institucija:** Aplinkos ministerija.

**Remiančiosios institucijos:** Krašto apsaugos ministerija, Ūkio ministerija, Vidaus reikalų ministerija, Širvintų rajono savivaldybės administracijos direktorius.

**Aplinkos ministerija:**

- organizuoja aplinkos taršos tyrimus, taršos poveikio aplinkai masto ir aplinkai padarytos žalos nustatymą, atlieka teršalų sklaidos prognozes ir teikia jas institucijoms, dalyvaujančioms valdant ekstremaliąją situaciją;

- koordinuoja ir kontroliuoja užterštos teritorijos tvarkymo darbų vykdymą ir aplinkos būklės atkūrimą;

- užtikrina hidrometeorologinės informacijos ir prognozių teikimą institucijoms, dalyvaujančioms valdant ekstremaliąją situaciją.

**Krašto apsaugos ministerija**, vadovaudamasi sąveikos planu, prireikus gali patelkti karinius vienetus.

**Ūkio ministerija** koordinuoja valstybės rezervo materialinių išteklių atsargų panaudojimą.

**Vidaus reikalų ministerija** teisės aktų nustatyta tvarka pagal kompetenciją organizuoja teršimo incidentų likvidavimo darbus ir viešosios tvarkos užtikrinimą.

**Širvintų rajono savivaldybės administracijos direktorius:**

- vykdo valstybės ekstremaliosios situacijos operacijų vadovo ir valstybės ekstremaliųjų situacijų operacijų centro nurodymus, užtikrina priemonių, nustatytų savivaldybės ekstremaliųjų situacijų valdymo plane, įgyvendinimą;

- perspėja ir informuoja gyventojus, valstybės ir savivaldybių institucijas ir įstaigas, kitas įstaigas ir ūkio subjektus apie gresiančią ar susidariusią ekstremaliąją situaciją, galimus padarinius ir priemones jiems pašalinti ir apsisaugojimo nuo ekstremaliosios situacijos būdus;

- telkia visas savivaldybėje esančias civilinės saugos sistemos pajėgas gyventojams evakuoti, organizuoja pagalbos teikimą nukentėjusiesiems, prireikus organizuoja evakuotų gyventojų apgyvendinimą;

### **6.3.3. Masiniai neramumai. Masinis užsieniečių antplūdis.**

**Atsakingoji institucija:** Vidaus reikalų ministerija.

**Remiančiosios institucijos:** Krašto apsaugos ministerija, Sveikatos apsaugos ministerija, Širvintų rajono savivaldybės administracijos direktorius.

**Vidaus reikalų ministerija** organizuoja viešosios tvarkos užtikrinimą ir eismo reguliavimą masinių neramumų metu.

**Krašto apsaugos ministerija**, vadovaudamasi sąveikos planu, prireikus gali pasitelkti karinius vienetus.

**Sveikatos apsaugos ministerija** koordinuoja asmens ir visuomenės sveikatos priežiūros organizavimą.

**Širvintų rajono savivaldybės administracijos direktorius:**

- vykdo valstybės ekstremaliosios situacijos operacijų vadovo ir valstybės ekstremaliųjų situacijų operacijų centro nurodymus, užtikrina priemonių, nustatytų savivaldybės ekstremaliųjų situacijų valdymo plane, įgyvendinimą;

- perspėja ir informuoja gyventojus, valstybės ir savivaldybių institucijas ir įstaigas, kitas įstaigas ir ūkio subjektus apie gresiančią ar susidariusią ekstremaliąją situaciją, galimus padarinius ir priemones jiems pašalinti ir apsaugojimo nuo ekstremaliosios situacijos būdus;

- telkia visas savivaldybėje esančias civilinės saugos sistemos pajėgas gyventojams evakuoti, organizuoja pagalbos teikimą nukentėjusiesiems, prireikus organizuoja evakuotų gyventojų apgyvendinimą.

#### **6.3.4. Miškų gaisrai.**

**Atsakingoji institucija:** Aplinkos ministerija.

**Remiančiosios institucijos:** Energetikos ministerija, Krašto apsaugos ministerija, Susisiekimo ministerija, Ūkio ministerija, Vidaus reikalų ministerija, Širvintų rajono savivaldybės administracijos direktorius.

#### **Aplinkos ministerija:**

- taiko visas būtinas prevencines priemones ir organizuoja gaisrų gesinimo technikos miškų gaisrams gesinti panaudojimą;
- organizuoja aplinkos taršos tyrimus, taršos poveikio aplinkai masto ir aplinkai padarytos žalos nustatymą, atlieka teršalų sklaidos prognozes ir teikia jas institucijoms, dalyvaujančioms valdant ekstremaliąją situaciją;
- užtikrina hidrometeorologinės informacijos ir prognozių teikimą institucijoms, dalyvaujančioms valdant ekstremaliąją situaciją.

**Energetikos ministerija** organizuoja priemones, užtikrinančias būtiną energijos ir kuro tiekimą esant ekstremaliai energetikos padėčiai.

**Krašto apsaugos ministerija**, vadovaudamasi sąveikos planu, telkia karinius vienetus padėti gesinti miškų (durpynų) gaisrus, vykdyti žvalgybą iš oro kilus miškų ir durpynų gaisrams;

#### **Susisiekimo ministerija:**

- teikia Lietuvos Respublikos Vyriausybei (toliau – Vyriausybė) pasiūlymus dėl transporto pateikimo, maršrutų ir automobilių kolonų sudarymo gaisro teritorijose;
- koordinuoja viešųjų ryšių tinklų panaudojimą ekstremaliųjų situacijų valdymo centrų reikmėms.

**Ūkio ministerija** koordinuoja valstybės rezervo materialinių išteklių atsargų panaudojimą;

#### **Vidaus reikalų ministerija:**

- koordinuoja gaisrų gesinimą, gyventojų ir turto gelbėjimą, kitus gelbėjimo darbus;
- organizuoja eismo reguliavimą gaisro teritorijoje;
- organizuoja ekstremaliosios situacijos židinyje esančio valstybinio, visuomeninio ir privataus turto apsaugą;
- organizuoja viešosios tvarkos užtikrinimą gyventojų susitelkimo, įlaipinimo į transportą, išlaipinimo iš jo ir laikinojo apgyvendinimo vietose, evakuojamųjų vežimo maršrutuose;
- organizuoja, koordinuoja evakuotų gyventojų registravimą laikinojo apgyvendinimo vietose, jų apskaitos tvarkymą;
- organizuoja asmenų ir pareigūnų, nesusijusių su gelbėjimo darbais, patekimo į ekstremaliosios situacijos židinį ribojimą, prireikus įveda specialių leidimų sistemą.

#### **Širvintų rajono savivaldybės administracijos direktorius:**

- vykdo valstybės ekstremaliosios situacijos operacijų vadovo ir valstybės

ekstremaliųjų situacijų operacijų centro nurodymus, užtikrina priemonių, nustatytų savivaldybės ekstremaliųjų situacijų valdymo plane, įgyvendinimą;

- perspėja ir informuoja gyventojus, valstybės ir savivaldybių institucijas ir įstaigas, kitas įstaigas ir ūkio subjektus apie gresiančią ar susidariusią ekstremaliąją situaciją, galimus padarinius ir priemones jiems pašalinti ir apsaugojimo nuo ekstremaliosios situacijos būdus;

- telkia visas savivaldybėje esančias civilinės saugos sistemos pajėgas gyventojams evakuoti, organizuoja pagalbos teikimą nukentėjusiesiems, prireikus organizuoja evakuotų gyventojų apgyvendinimą.

## **6.4 Savivaldybės administracijos bei savivaldybės teritorijoje esančių valstybės ir savivaldybės institucijų ir įstaigų veiksmai likviduojant ekstremaliuosius įvykius ar ekstremaliąsias situacijas**

### **6.4.1. Savivaldybės ESK, įvykus ekstremaliajam įvykiui ar susidarius ekstremaliajai situacijai, funkcijos ir veiksmai:**

- gavęs pranešimą apie ekstremaliąjį įvykį ar situaciją, Savivaldybės administracijos direktorius (ESK pirmininkas) priima sprendimą sukviesti ESK narių posėdį;

- gavę signalą, ESK nariai privalo atvykti į posėdį darbo metu nedelsdami, o ne darbo metu, poilsio ir švenčių dienomis – kaip galima greičiau;

- atsižvelgdama į ekstremaliojo įvykio ar situacijos mastą, gelbėjimo darbų apimtį, ESK priima sprendimą dėl Savivaldybės ES OC sukvietimo ir jo darbų organizavimo, teikia Savivaldybės administracijos direktoriui pasiūlymą dėl savivaldybės lygio ekstremaliosios situacijos skelbimo ar atšaukimo;

- teikia Savivaldybės administracijos direktoriui pasiūlymą dėl Savivaldybės ekstremaliosios situacijos operacijos vadovo, skiriamo vadovauti visoms civilinės saugos sistemos pajėgoms, dalyvaujančioms likviduojant ekstremaliąjį įvykį ar ekstremaliąją situaciją ir šalinant jų padarinius ekstremaliosios situacijos židinyje, kandidatūras;

- gresiant ar susidarius Savivaldybės lygio ekstremaliajai situacijai teikia Savivaldybės administracijos direktoriui pasiūlymus dėl antro (sustiprinto) ir trečio (visiškos parengties) civilinės saugos sistemos parengties lygių skelbimo ar atšaukimo;

- teikia Savivaldybės administracijos direktoriui siūlymus dėl savivaldybės gyventojų evakavimo iš teritorijų, kuriose gali kilti didelis pavojus jų gyvybei ir (ar) sveikatai;

- priima sprendimus, reikalingus savivaldybėje gresiančiai ar susidariusiai ekstremaliajai situacijai valdyti;

- teikia visuomenei informaciją apie savivaldybėje gresiančią ar susidariusią ekstremaliąją situaciją, padarinių šalinimą ir vykdomas priemones gyventojų ir turto apsaugai užtikrinti;

- atsižvelgdama į gresiančios ar susidariusios ekstremaliosios situacijos pobūdį ar mastą, teikia Priešgaisrinės apsaugos ir gelbėjimo departamentui prie Vidaus reikalų ministerijos pasiūlymus dėl Lietuvos Respublikos Vyriausybės ekstremaliųjų situacijų komisijos sušaukimo;

- teikia Priešgaisrinės apsaugos ir gelbėjimo departamentui prie Vidaus reikalų ministerijos pasiūlymus dėl valstybės rezervo civilinės saugos priemonių atsargų naudojimo ekstremaliųjų situacijų metu;

- atlieka kitas teisės aktų nustatytas su civilinės saugos sistemos uždavinių įgyvendinimu susijusias funkcijas.

ESK renkasi Širvintų rajono savivaldybės administracijos pastate, adresu Vilniaus g. 61, Širvintos, Tarybos, Komitetų, komisijų posėdžių salėje Nr. 220. Salė yra skirta rengti nuotolinio vaizdo konferencijas, aprūpinta reikiama įranga, kompiuteriu, fiksuoto ryšio telefonu, spausdintuvu ir interneto ryšiu. Pridedamas Širvintų rajono savivaldybės administracijos 2 a. planas kuriame Tarybos, Komitetų, komisijų posėdžių salė Nr. 220, **(priedas 13.42)**.

Nesant galimybės rinktis Širvintų rajono savivaldybės administracijos pastate, adresu Vilniaus g. 61, Širvintos, Tarybos, Komitetų, komisijų posėdžių salėje Nr. 220, ESK renkasi

Širvintų r. Musninkų Alfonso Petrulio gimnazijoje, adresu Gelvonų g. 10, Musninkų mstl., Musninkų sen., Širvintų r. sav. arba Širvintų r. Gelvonų gimnazijoje, adresu Šviesos g. 7, Gelvonų mstl., Gelvonų sen., Širvintų r. sav. **(priedai 13.44 – 13.45)**.

#### **6.4.2. Savivaldybės ESOC vykdomos funkcijos ir veiksmai**

- ESK priėmus sprendimą dėl Savivaldybės ES OC sukvietimo ir jo darbo organizavimo, ES OC nariai, gavę signalą, privalo atvykti ir užimti iš anksto įrengtas darbo vietas operacijų centro patalpose darbo metu nedelsdami, o ne darbo metu, poilsio ir švenčių dienomis – kaip galima greičiau;

- įgyvendina ESK priimtus sprendimus;

- pagal kompetenciją renka, analizuoja ir vertina duomenis ir informaciją apie įvykį, ekstremalų įvykį, gresiančią ar susidariusią ekstremaliąją situaciją, prognozuoja jų eigą ir mastą, numato civilinės saugos priemones ir gelbėjimo veiksmus;

- teisės aktų nustatyta tvarka organizuoja gyventojų, valstybės ir savivaldybių institucijų ir įstaigų, kitų įstaigų ir ūkio subjektų perspėjimą ir informavimą apie įvykį, ekstremalų įvykį ar ekstremaliąją situaciją, galimus padarinius, jų šalinimo priemones ir apsaugojimo nuo ekstremaliosios situacijos būdus;

- keičiasi informacija su kitų institucijų operacijų centrais, analizuodamas, vertindamas įvykio, ekstremaliojo įvykio ar ekstremaliosios situacijos eigą;

- organizuoja ir koordinuoja civilinės saugos sistemos pajėgų telkimą įvykių, ekstremaliųjų įvykių ar ekstremaliųjų situacijų likvidavimo, padarinių šalinimo, gyventojų ir turto gelbėjimo metu;

- organizuoja ir koordinuoja materialinių išteklių, kurie teisės aktų nustatyta tvarka gali būti panaudoti įvykiui, ekstremaliajam įvykiui ar ekstremaliajai situacijai likviduoti, padariniams šalinti, valstybės ir savivaldybių institucijų ir įstaigų, kitų įstaigų, ūkio subjektų veiklai palaikyti ar atkurti, telkimą šiems tikslams pasiekti;

- pagal kompetenciją koordinuoja civilinės saugos sistemos subjektų veiksmus įvykių, ekstremaliųjų įvykių ir ekstremaliųjų situacijų metu;

- teikia ekstremaliųjų situacijų komisijai siūlymus dėl reikiamų civilinės saugos sistemos pajėgų, racionalaus ir veiksmingo Lietuvos Respublikos Vyriausybės ir kitų institucijų skirtų finansinių ir kitų materialinių išteklių panaudojimo ekstremaliosios situacijos padariniams šalinti;

- atlieka kitas teisės aktų nustatytas su civilinės saugos sistemos uždavinių įgyvendinimu susijusias funkcijas.

ESOC renkasi Širvintų rajono savivaldybės administracijos pastate, adresu Vilniaus g. 61, Širvintos, Komitetų, komisijų posėdžių salėje Nr. 220. Salė yra skirta rengti nuotolinio vaizdo konferencijas, aprūpinta reikiama įranga, kompiuteriu, fiksuoto ryšio telefonu, spausdintuvu ir interneto ryšiu. Pridedamas Širvintų rajono savivaldybės administracijos 2 a. planas kuriame Tarybos, Komitetų, komisijų posėdžių salė Nr. 220 **(priedas 13.42)**.

Esant užimtai Tarybos, Komitetų, komisijų posėdžių salei Nr. 220, ESOC renkasi Širvintų rajono savivaldybės administracinio pastato pusrūsyje, kuris yra aprūpintas reikiama įranga, kompiuteriu, fiksuoto ryšio telefonu, spausdintuvu ir interneto ryšiu. Pridedamas Širvintų rajono savivaldybės administracijos pastato pusrūsiu planas **(priedas 13.43)**.

Nesant galimybės rinktis Širvintų rajono savivaldybės administracijos pastate, adresu Vilniaus g. 61, Širvintos, Širvintų rajono savivaldybės administracijos direktoriaus sprendimu, Širvintų r. Musninkų Alfonso Petrulio gimnazijoje, adresu Gelvonų g. 10, Musninkų mstl., Musninkų sen., Širvintų r. sav. arba Širvintų r. Gelvonų gimnazijoje, adresu Šviesos g. 7, Gelvonų mstl., Gelvonų sen., Širvintų r. sav. **(priedai 13.44 – 13.45)**.

#### **6.5. Savivaldybės administracijos ir jos struktūrinių padalinių veiklos tęstinumo užtikrinimas gresiant ar susidarius ekstremaliosioms situacijoms**

Paskelbus Savivaldybės administracijos ir jos struktūrinių padalinių darbuotojų evakavimą ar skubų iškeldinimą, alternatyvios Savivaldybės administracijos padalinių darbo vietos bus parenkamos atsižvelgiant į ekstremaliosios situacijos pobūdį, parenkant vieną iš švietimo įstaigų. Už Savivaldybės administracijos struktūrinių padalinių darbuotojų evakavimą ar skubų iškeldinimą atsakingas Savivaldybės ESOC.

Prireikus nutraukti darbą Savivaldybės pastate, esančiame Vilniaus g. 61, Širvintos, Savivaldybės administracijos darbas gali būti tęsiamas alternatyviose darbo vietose. Siekiant užtikrinti Savivaldybės administracijos veiklos tęstinumą, yra numatytos alternatyvios darbo vietos, kurios suskirstytos šia tvarka:

Mero ir administracijos vadovams Širvintų r. savivaldybės kultūros centras, I. Šeinius g. 4, 19121 Širvintos **(priedas 13.46)**;

Ekstremalių situacijų komisijai Širvintų r. Igno Šeinius viešoji biblioteka, I. Šeinius g. 4, 19121 Širvintos **(priedas 13.47)**;

Savivaldybės ESOC (pasirinktoje saugioje darbo vietoje atsižvelgiant į grėsmes);

Savivaldybės administracijos struktūriniams padaliniams ir specialistams neįeinantiems į struktūrinių padalinių sudėtį (pagal poreikį kitų seniūnijų patalpose arba nuotoliniu būdu namuose).

Dėl ekstremaliosios situacijos ar jos grėsmės prireikus nutraukti Savivaldybės institucijų veiklą Savivaldybės administracijos direktorius priima sprendimą dėl poreikio merui ir administracijos vadovams, ESK veiklą tęsti numatytose alternatyviose darbo vietose. Už alternatyvių darbo vietų paruošimą (aprūpinimą technine, programine įranga, administravimui reikalingomis priemonėmis) yra atsakingi nurodytų seniūnijų seniūnai ir Savivaldybės ESOC.

Tuo atveju, jeigu priimamas sprendimas į alternatyvias darbo vietas perkelti ne tik mero instituciją, Administracijos vadovus, ESK, tačiau ir kitus Savivaldybės administracijos struktūrinius padalinius, šio sprendimo įgyvendinimą organizuoja, koordinuoja ir vykdo Savivaldybės ESOC. Savivaldybės administracijos direktoriaus sprendimu Savivaldybės institucijų darbuotojams taip pat gali būti leista dirbti nuotoliniu būdu, jei tam yra tinkamos organizacinės ir techninės galimybės.

Informaciją Savivaldybės gyventojams apie interesantų aptarnavimo tvarkos pasikeitimus teikia Savivaldybės administracijos Bendrasis skyrius.

Už Savivaldybės ESOC alternatyvių darbo vietų paruošimą yra atsakinga šio centro Administravimo, elektroninių ryšių organizavimo ir palaikymo grupė.

## **6.6. Materialinių išteklių telkimas ekstremaliųjų situacijų atvejais**

Ekstremaliųjų situacijų atvejais ūkio subjektai ir kitos įstaigos teikia jiems nuosavybės teise priklausančius materialinius išteklius, kai gelbėjimo darbų vadovo arba Savivaldybės ekstremaliosios situacijos operacijų vadovo žinioje ir Lietuvos valstybės rezerve esančių materialinių išteklių nepakanka.

Ekstremaliųjų situacijų atvejais gelbėjimo darbų vadovui arba Savivaldybės ekstremaliosios situacijos operacijų vadovui nustačius, kiek ir kokių papildomų materialinių išteklių reikia gelbėjimo, paieškos ir neatidėliotiniams darbams atlikti, ekstremaliosioms situacijoms likviduoti ir jų padariniams šalinti, valstybės ir savivaldybių institucijų ir įstaigų, ūkio subjektų veiklai palaikyti ir atkurti, ūkio subjektai ir kitos įstaigos, su kuriais, vadovaujantis Lietuvos Respublikos civilinės saugos įstatymo 16 straipsnio 2 dalimi, sudarytos Savivaldybės ekstremaliųjų situacijų valdymo plane nurodytų užduočių vykdymo sutartys, Savivaldybės administracijos direktoriaus pavadotojo rašytiniu reikalavimu teikia materialinius išteklius gelbėjimo darbų vadovui arba Savivaldybės ekstremaliosios situacijos operacijų vadovui į Savivaldybės administracijos direktoriaus nurodytą vietą. Nesant sudarytų sutarčių su ūkio subjektais, materialiniai ištekliai pasitelkiami tiesiogiai kontaktuojant, dėl materialinių išteklių nuomos poreikio, su ūkio subjektais. Materialinių išteklių žinynas sudarytas su ūkio subjektais keičiantis informacija apie jų valdomus materialinius išteklius **13.13 priede**.



Neatidėliotinais atvejais, kai kyla didelis pavojus gyventojų gyvybei, sveikatai, turtui ar aplinkai, Savivaldybės administracijos direktoriaus pavaduotojo rašytiniu reikalavimu turimus materialinius išteklius gelbėjimo darbų vadovui ar Savivaldybės ekstremaliosios situacijos operacijų vadovui į Savivaldybės administracijos direktoriaus nurodytą vietą pagal poreikį teikia ūkio subjektai ir kitos įstaigos, su kuriais nesudarytos nurodytos sutartys.

Ekstremaliųjų situacijų atvejais ūkio subjektai, teikiantys elektroninių ryšių tinklą ar elektroninių ryšių paslaugas, turi suteikti civilinės saugos sistemos subjektams pirmenybę naudotis elektroninių ryšių tinklais ir gauti kitas elektroninių ryšių paslaugas, būtinas civilinės saugos ekstremaliųjų situacijų valdymo ryšių sistemos tinkamam funkcionavimui užtikrinti.

Kai savivaldybėje, kurioje susidarė ekstremalioji situacija, esamų materialinių išteklių nepakanka, Savivaldybės administracijos direktorius prašo gretimų savivaldybių pagalbos.

Savivaldybės administracijos direktorius, gelbėjimo darbų vadovas ir Savivaldybės ekstremaliosios situacijos operacijų vadovas privalo siekti, kad ūkio subjektų ir kitų įstaigų nuostoliai ir veiklos trukdžiai būtų kuo mažesni.

## **6.7. Sanitarinio švarinimo organizavimas, jo atlikimo vietos**

Sanitarinis švarinimas (kenksmingumo pašalinimas) – taršos sumažinimas ar pašalinimas nuo nukentėjusiųjų kūno, aprangos iki nepavojingo žmogui ar aplinkai lygio. Gyventojų sanitarinį švarinimą organizuoja Savivaldybės gyventojų evakavimo ir priėmimo komisija.

Sanitarinį švarinimą sudaro:

- pirminis sanitarinis švarinimas;
- galutinis sanitarinis švarinimas.

Pirminis sanitarinis švarinimas – pradinis neatidėliotinas sanitarinis švarinimas „šiltojoje“ zonoje, kuris, įtarus taršą, yra atliekamas nukentėjusiesiems, siekiant sumažinti pavojingų medžiagų kenksmingumą. Pirminis sanitarinis švarinimas atliekamas prie „šiltosios“ zonos išorinio perimetro ribos. Jis atliekamas priešvėjinėje pusėje ne arčiau kaip 25 m nuo incidento vietos.

Pirminiam sanitariniam švarinimui atlikti gali būti naudojami mobilieji sanitarinio švarinimo punktai ir kitos paprasčiausios priemonės, padedančios skubiai nuo nukentėjusiojo paviršinių kūno vietų pašalinti teršalus, suteikti būtiną medicinos pagalbą iki jo išgabenimo iš užterštos teritorijos į priėmimo punktą.

Pirminiam sanitariniam švarinimui naudojamos priemonės: vanduo, muilas, kitos dezinfekuojančios priemonės. Kokios priemonės bus naudojamos asmenų sanitariniam švarinimui, priklauso nuo to, kokių pavojingų cheminių, biologinių ar radioaktyviųjų medžiagų kenksmingumas bus šalinamas.

Galutinis sanitarinis švarinimas – galutinis taršos pašalinimas nuo nukentėjusiųjų atliekamas sanitarinio švarinimo punktuose, kurie gali būti įrengiami pritaikant komunalinės-buitinės paskirties pastatus: įmonių, įstaigų sanitarines buitines patalpas, kuriose tilptų ne mažiau kaip 10 žmonių, pirtis, baseinus. Sanitarinio švarinimo punktų įrengimas turi atitikti „STR2.0102:2003 Civilinė sauga. Žmonių sanitarinio švarinimo punktų projektavimo reikalavimai“ nuostatas.

Sanitarinio švarinimo punkto personalo uždaviniai:

- priimti ir registruoti iš užterštos zonos atvežtus asmenis;
- švarinti žmones ir kontroliuoti sanitarinio švarinimo efektyvumą;
- surinkti užterštus drabužius ir asmeninius daiktus, juos nukenksminti arba utilizuoti;
- kiekvienam asmeniui išduoti švarinimo asmens anketą, taip pat pažymą apie konfiskuotus užterštus dokumentus, pinigus, asmens daiktus;
- aiškinti apie jonizuojančiosios spinduliuotės ar kitų pavojingų medžiagų poveikį sveikatai ir apsaugos priemones.

Minimalus sanitarinio švarinimo punkto personalo skaičius – 3 žmonės. Gali būti ir pagalbinių darbuotojų. Atsižvelgiant į avarijos mastą ir gyventojų priėmimo skaičių, punkte gali dirbti kelios personalo grupės.

Pirminio reagavimo ir sanitarinių švarinimo punktų personalas turi būti apsirūpinęs asmeninės apsaugos priemonėmis (kombinezonais, kvėpavimo takų apsaugos priemonėmis, priešnuodžiais ir kt.) ir plovimo priemonėmis (muilas, soda), neutralizavimo priemonėmis (3 % vandenilio peroksidas, silpnas kalio permanganato tirpalas, 70 % spirito tirpalas ir kt.).

Sanitarinis švarinimas bus atliekamas pasitelkus Lietuvos Respublikos krašto apsaugos ministerijos, PAGD prie VRM Vilniaus PGV Širvintų PGT, Nacionalinio visuomenės sveikatos centro prie Sveikatos apsaugos ministerijos Vilniaus departamento Širvintų skyriaus pajėgas.

## 6.8. Sanitarinio švarinimo organizavimas

Sanitarinis švarinimas (cheminio, radiacinio ir biologinio kenksmingumo pašalinimas) – taršos sumažinimas ar pašalinimas nuo nukentėjusiųjų kūno, aprangos, asmeninės apsaugos priemonių, darbo bei transporto priemonių iki nepavojingo žmogui ar aplinkai lygio. Susidarius ekstremaliosioms situacijoms, radiacinės ir cheminės taršos sanitarinio švarinimo darbus pagal priskirtą kompetenciją vykdydys Savivaldybės administracijos direktoriaus patelkti kariniai vienetai ir valstybinės priešgaisrinės gelbėjimo tarnybos padaliniai (tik cheminės taršos atveju), kurie atitinka fizinius reikalavimus, turi reikiamą įrangą ir darbus atlieka pagal iš anksto numatytas procedūras ar instrukcijas.

Cheminio užterštumo atveju susidarius savivaldybės lygio ekstremaliajai situacijai Savivaldybės administracijos direktorius raštu kreipiasi į Lietuvos Kariuomenės Jungtinį štabą dėl žmogiškųjų ir materialinių išteklių skyrimo sanitariniam švarinimui atlikti, radiacinio užterštumo atveju susidarius savivaldybės lygio ekstremaliajai situacijai, Savivaldybės administracijos direktorius dėl žmogiškųjų ir materialinių išteklių skyrimo sanitariniam švarinimui atlikti raštu kreipiasi į Lietuvos Kariuomenės Jungtinį štabą ir PAGD prie VRM.

### **Kariuomenės funkcijos:**

1. organizuoja ir vykdo evakuojamų gyventojų ir technikos visišką (pilną) švarinimą;
2. kontroliuoja gyventojų patekimą į užterštą radioaktyviosiomis medžiagomis teritoriją;
3. įrengia ir aptarnauja mobiliuosius švarinimo punktus pagrindinių evakavimo maršrutų tarpiniuose gyventojų evakavimo punktuose;
4. pagal galimybes atlieka evakavimo, personalo radiacinį monitoringą ir švarinimą.

### **PAGD prie VRM funkcijos:**

1. įvykio vietoje atlieka radioaktyviosiomis medžiagomis užterštų žmonių dezaktyvavimą;
2. organizuoja priešgaisrinėms gelbėjimo pajėgoms priklausančių asmeninės apsaugos priemonių, darbo ir transporto priemonių dezaktyvavimą.

Materialinių išteklių, reikalingų radiacinio užterštumo atveju – Radiacinės saugos centras. Savivaldybė nedisponuoja materialiniais ištekliais, reikalingais sanitariniam švarinimui atlikti. Identifikavus šių išteklių poreikį, Savivaldybės administracijos direktorius rašytinį prašymą dėl civilinės saugos priemonių atsargų panaudojimo teikia PAGD.

Kai įvykio, ekstremaliojo įvykio židinyje esančioje teritorijoje („raudonoji zona“) yra atliekami gelbėjimo darbai ir fiksuojama biologinė, cheminė ar radiacinė tarša, nukentėjusių asmenų, pareigūnų (darbuotojų) ir įrangos švarinimą organizuoja gelbėjimų darbų vadovas. Sanitarinis švarinimas šiuo atveju organizuojamas „geltonojoje zonoje“ – už „raudonosios zonos“ esančioje teritorijoje, kuri yra netiesiogiai veikiama pavojingų veiksnių, neviršijančių pavojingosios medžiagos didžiausios leidžiamosios koncentracijos ore ribos, arba kurioje yra susidariusios kitos sudėtingos, bet ten esančių žmonių sveikatai nepavojingos sąlygos. Pritrūkus materialinių ir (ar) žmogiškųjų išteklių šios funkcijos vykdymui, gelbėjimo darbų vadovas per Bendrąją pagalbos

centrą kreipiasi į savivaldybės ESOC koordinatorių dėl veiksmų koordinavimo ir organizavimo savivaldybės lygiu.

Biologinio užterštumo atveju gyventojų sanitarinį švarinimą, dezinfekcijos, dezinsekcijos ir deratizacijos veiklai licencijuoti juridiniai asmenys. Užkrečiamųjų ligų profilaktikos ir kontrolės valdymą Savivaldybėje teisės aktų nustatyta tvarka vykdo pagal savo kompetenciją Savivaldybės gydytojas, NVSC Vilniaus departamento Širvintų skyrius dalyvauja organizuojant priešepidemines priemones. NVSC Vilniaus departamento Širvintų skyriaus kontaktinė informacija pateikiama ESVP **13.2 priede**.

## **7. PAGALBOS TEIKIMO NUKENTĖJUSIEMS GYVENTOJAMS EKSTREMALIŲJŲ ĮVYKIŲ IR EKSTREMALIŲJŲ SITUACIJŲ METU ORGANIZAVIMAS**

Nukentėjusiųjų apgyvendinimo ir aprūpinimo tikslas – sudaryti minimalias gyvenimo sąlygas ekstremaliųjų situacijų metu nukentėjusiesiems asmenims.

Pagrindinės pagalbos teikimo sritys yra šios:

- nukentėjusiųjų apgyvendinimas;
- aprūpinimo pirmos būtinybės prekėmis ir maitinimo organizavimas;
- sveikatos priežiūros organizavimas;
- socialinių paslaugų teikimas;
- psichologinės pagalbos organizavimas;
- švietimo paslaugų organizavimas.

Nukentėjusiųjų laikinų gyvenamųjų patalpų ir gyvybiškai būtinų paslaugų: aprūpinimą maistu, geriamuoju vandeniu, medikamentais, švariais drabužiais ir kitų paslaugų suteikimą organizuoja Savivaldybės gyventojų evakavimo ir priėmimo komisija kartu su ESOC.

### **7.1. Nukentėjusiųjų apgyvendinimas**

Savivaldybės ESOC ir Gyventojų evakavimo ir priėmimo komisija organizuoja nukentėjusiųjų gyventojų aprūpinimą laikinomis gyvenamosiomis patalpomis, organizuoja aprūpinimą patalyne, maistu ir kitomis pirmos būtinybės priemonėmis.

### **7.2. Medicinos pagalba**

Medicinos pagalbą nukentėjusiesiems teisės aktų nustatyta tvarka teikia savivaldybės teritorijoje esančios asmens ir visuomenės sveikatos priežiūros įstaigos.

Asmens sveikatos priežiūros įstaigų tikslas – laiku suteikti medicinos pagalbą, diagnozuoti sveikatos sutrikimus ir padėti atgauti sveikatą ekstremaliosiose situacijose nukentėjusiesiems asmenims.

Asmens sveikatos priežiūros įstaigų veiklos kryptys:

- medicinos pagalbos teikimo tvarkos nustatymas ir teikimas nukentėjusiesiems ekstremaliosios situacijos židinyje;
- nukentėjusiųjų registravimas ir rūšiavimas;
- gabenimas į gydymo įstaigas;
- papildomų pajėgų pasitelkimas;
- stacionarios medicinos pagalbos teikimas;
- ligoninės lovų skaičiaus išplėtimas;
- kitų gydymo įstaigų informavimas dėl nukentėjusiųjų srauto;
- vietinės valdžios institucijų informavimas apie iš avarijos išvežtus ir gydymo įstaigose priimtus nukentėjusiuosius, jų skaičių, sveikatos būklę, priimtas priemones.

Sveikatos priežiūros įstaigos vadovaujasi parengtais ekstremaliųjų situacijų valdymo planais.

Pirmąją ir skubią medicinos pagalbą teikia greitosios medicinos pagalbos paslaugas teikiančios įstaigos, o prireikus ir ambulatorinės asmens sveikatos priežiūros įstaigos.

Taip pat pirmąją ir skubią medicinos pagalbą teikia ir priešgaisrinės gelbėjimo įstaigos, vadovaudamosi Lietuvos Respublikos sveikatos apsaugos ministro 2010 m. kovo 16 d. įsakymu Nr. V-194 „Dėl Priešgaisrinių gelbėjimo įstaigų dalyvavimo teikiant pirmąją ir skubiąją medicinos pagalbą tvarkos aprašo patvirtinimo“.

Trūkstant pajėgų užtikrinti sveikatos priežiūrą, galima pasitelkti ir Lietuvos Raudonojo Kryžiaus draugijos pajėgas. Pagrindinės jų funkcijos ekstremaliųjų situacijų atvejais:

- teikti pirmąją pagalbą;
- padėti suteikti pirmąją medicinos pagalbą, skubią medicinos pagalbą ir kitas asmens sveikatos priežiūros paslaugas teikiantiems sveikatos priežiūros specialistams;
- padėti asmens sveikatos priežiūros įstaigoms pasitelkti papildomus sveikatos priežiūros specialistus;
- padėti identifikuoti ir registruoti nukentėjusiuosius;
- padėti organizuoti ir užtikrinti asmens sveikatos priežiūros paslaugų laikinąjį teikimą švietimo ir kitose įstaigose;
- padėti organizuoti ir atlikti kraujo donorų paiešką;
- padėti organizuoti tarptautinės pagalbos teikimą.

### 7.3. Socialinių paslaugų ir paramos teikimas

Socialinė parama – socialinių išmokų mokėjimas ir socialinių paslaugų teikimas – vykdomas per Savivaldybės administracijos Socialinės paramos skyrių ir seniūnijas.

Socialinė parama gali būti suteikta pašalpos arba paslaugos forma. Socialinė parama gali būti vienkartinė arba ilgalaikė. Visi dokumentai, susiję su socialine parama, yra tvarkomi ir saugomi vadovaujantis Lietuvos Respublikos Vyriausybės nurodymais ir terminais.

Prireikus Lietuvos Raudonojo Kryžiaus draugijos pajėgos taip pat teikia nukentėjusiesiems socialines paslaugas, labdarą ir paramą.

Širvintų rajono savivaldybės teritorijoje esančių socialinių paslaugų įstaigų, šeimynų, visuomeninių organizacijų, užsiimančių socialine rūpyba, sąrašas pateiktas **13.27 priede**.

Finansinė pagalba. Likviduojant stichinių padarinių sukeltų ekstremaliųjų situacijų pasekmes, nukentėjusiesiems fiziniams ir juridiniams asmenims gali būti suteikta finansinė pagalba iš Savivaldybės administracijos direktoriaus rezervo arba Lietuvos valstybės rezervo specialiai šiam tikslui skirtų lėšų.

Savivaldybės taryba Savivaldybės administracijos direktoriaus teikimu svarsto klausimą dėl finansinės pagalbos nukentėjusiesiems ekstremaliosios situacijos metu dydžio ir priima sprendimą.

### 7.4. Psichologinė pagalba

Psichologinės paramos tikslai:

- suteikti greitą pagalbą;
- padėti žmonėms, pergyvenusiems ekstremaliąją situaciją, susidoroti su fiziniais ir materialiniais nepritekliais;
- palengvinti kančias (emocines ir fizines);
- sumažinti „normalių reakcijų“ peraugimo į „aštrias reakcijas“ riziką.

Psichologinę pagalbą savivaldybės gyventojams ekstremaliųjų situacijų metu suteiktų sveikatos priežiūros įstaigų gydytojai psichologai, švietimo įstaigų socialiniai pedagogai, psichologai, seniūnijų socialiniai darbuotojai.

### 7.5. Švietimo paslaugos

Savivaldybės administracijos Švietimo ir kultūros skyrius organizuoja evakuotų mokyklinio amžiaus vaikų ugdymą.

Esant trumpalaikiai evakuacijai (iki 5–10 dienų), koreguojamas ugdymo planas, perkeliama mokinių atostogos, mokinių mokymas nevykdomas.

Susidarius ilgesniam evakuacijos laikotarpiui – mokinių mokymas organizuojamas laikinai gyvenamojoje vietoje, sudaromos visos sąlygos, reikalingos mokytis (pasirūpinama pagrindinėmis ugdymo priemonėmis), mokyklos ar mokinių klasės sujungiamos į kelias, esant poreikiui, organizuojamas nuotolinis mokymas.

## **8. VIEŠOSIOS TVARKOS PALAIKYMŲ ORGANIZAVIMAS**

Viešosios tvarkos apsaugos tikslas – palaikyti viešąją tvarką, užtikrinti eismo reguliavimą ir saugumą, žmonių ir turto apsaugą ekstremaliųjų įvykių metu.

Savivaldybės teritorijoje viešosios tvarkos ekstremaliųjų situacijų metu palaikymą organizuoja Vilniaus apskrities vyriausiojo policijos komisariato Širvintų rajono policijos komisariatas bendradarbiaudamas su ESK. Jiems padeda policijos rėmėjai.

### **8.1. Atsakingų už viešosios tvarkos palaikymą veiksmai įvykių ekstremaliajam įvykiui, susidarius ekstremaliajai situacijai**

Pajėgų, atsakingų už viešosios tvarkos palaikymą, veikla:

- nelaimės vietos ar užterštos zonos apsauga ir žmonių patekimo į jas reguliavimas;
- viešosios tvarkos palaikymas ir asmenų saugumo užtikrinimas gyventojų susitelkimo vietose, evakavimo ir gelbėjimo bei avarijos padarinių likvidavimo metu;
- eismo reguliavimas, su kelių eismo saugumu susijusių tarnybų veiklos koordinavimas;
- objektų ir turto apsaugos sustiprinimas nelaimės zonoje;
- renka ir sistemina informaciją apie nukentėjusius ir žuvusius gyventojus.

Apie viešosios tvarkos apsaugą nelaimės vietoje, vykstančius įvykius ir vykdomus veiksmus, papildomų pajėgų pasitelkimą, paskirstymą ir panaudojimą Širvintų r. PK informuoja operacijų vadovą.

### **8.2. Materialiniai ir žmogiškieji ištekliai viešajai tvarkai savivaldybėje palaikyti**

Siekdama palengvinti tarnybų darbą vykdant gelbėjimo darbus, apsaugant nuo pavojaus gyventojus ir rūpintis išlikusiais gyvaisiais, policija įrengia užtvaras, kontroliuoja civilinės saugos ir gelbėjimo sistemos pajėgų, kitų tarnybų patekimą į židinio teritoriją.

Eismui reguliuoti nelaimės teritorijoje ir jos prieigose, evakavimo maršrutuose policija pastato laikinus kontrolės postus, duoda nurodymus kelių priežiūros tarnyboms dėl kelio ženklų pastatymo nurodytose vietose. Postų pastatymo vietas nustato operacijų vadovas, atsižvelgdamas į visuomenės sveikatos centro ir valstybinės veterinarijos ir maisto tarnybos rekomendacijas. Jei reikia, policija organizuoja technikos, gabenamos į nelaimės zoną dirbti, ir evakuojamųjų gyventojų automobilių palydą.

Policija užtikrina valstybinio, visuomeninio ir privataus turto apsaugą nelaimės zonoje ir teritorijose iš kurių evakuoti gyventojai.

Atsižvelgdami į ekstremaliosios situacijos mastą ir pavojų gyventojams, policijos pareigūnai priima sprendimą ir organizuoja skubą žmonių išgabenimą iš ekstremaliojo įvykio vietos. Širvintų PK renka, registruoja ir analizuoja informaciją, reikalingą policijos veiksams koordinuoti nelaimės zonoje, keičiasi šia informacija su kitomis nelaimės padarinių likvidavimo tarnybomis. Apie viešosios tvarkos apsaugą nelaimės vietoje, vykstančius įvykius ir vykdomus veiksmus, papildomų pajėgų pasitelkimą, paskirstymą ir panaudojimą Širvintų PK informuoja operacijų vadovą. Viešajai tvarkai palaikyti Vilniaus apskrities vyriausiojo policijos komisariato

Širvintų rajono policijos komisariatas galėtų skirti 31 pareigūną ir 7 žymėtus automobilius. Vilniaus apskrities vyriausiasis policijos komisariatas galėtų skirti 4 pareigūną ir 2 žymėtus automobilius, kurie galėtų užtikrinti viešąją tvarką (**priedas 13.49**).

## 9. BŪTINŲJŲ UŽDUOČIŲ DARBŲ ORGANIZAVIMAS

Gyventojai, ūkio subjektai ir kitos įstaigos pasitelkiami ir darbai atliekami tik tada, kai yra išnaudotos visos civilinės saugos sistemos pajėgų panaudojimo galimybės.

Gyventojai, ūkio subjektai ir kitos įstaigos pasitelkiamos darbams atlikti remiantis Civilinės saugos įstatyme įtvirtintu visuotinio privalomumo principu.

Darbus privalo atlikti darbingi gyventojai, sukakę 18 metų, išskyrus tikrosios karo tarnybos karius, nėščias, neseniai pagimdžiusias moteris (moteris, pagimdžiusias ir auginančias vaikus, kol jiems sukaks vieni metai), neįgaliuosius ir gyventojus, kurie vieni augina vaikus iki 16 metų, taip pat gyventojus, kurie naudojami privilegijomis ir imunitetais pagal tarptautinę teisę.

Sprendimą dėl gyventojų, ūkio subjektų ir kitų įstaigų pasitelkimo darbams atlikti priima:

1. Savivaldybės ekstremalių situacijų komisija, susidarius savivaldybės lygio ekstremaliajai situacijai.

2. Lietuvos Respublikos Vyriausybės ekstremalių situacijų komisija, susidarius valstybės lygio ekstremaliajai situacijai

Ekstremaliųjų situacijų atvejais ekstremaliosios situacijos operacijų vadovas (toliau – operacijų vadovas) nustato, kiek ir kokių darbų reikia atlikti ekstremaliosioms situacijoms likviduoti ir jų padariniams šalinti ir per savivaldybės Ekstremaliųjų situacijų operacijų centrą prašo savivaldybės administracijos direktorių telkti gyventojus, ūkio subjektus ir kitas įstaigas darbams atlikti.

Savivaldybės administracijos direktorius telkia gyventojus, ūkio subjektus ir kitas įstaigas darbams atlikti laikantis tokio eiliškumo:

1. Ūkio subjektai ir kitos įstaigos, kurių veikla dėl ekstremaliosios situacijos poveikio yra sustabdyta.

2. Kiti ūkio subjektai ir kitos įstaigos, kurių veikla nėra tiesiogiai paveikta ekstremaliosios situacijos.

3. Bedarbiai.

4. Kiti gyventojai.

5. Gyvybiškai svarbiuose savivaldybės objektuose dirbantys gyventojai.

6. Valstybinės reikšmės ir pavojinguosiuose objektuose dirbantys gyventojai.

Ekstremaliųjų situacijų atvejais ūkio subjektai, valdantys elektroninių ryšių tinklą ar teikiantys elektroninių ryšių paslaugas, Savivaldybės administracijos direktoriaus nurodymu turi skirti reikalingus ekspertus ir specialistus civilinės saugos ekstremaliųjų situacijų valdymo ryšių sistemos tinkamam funkcionavimui užtikrinti.

Gyventojai, ūkio subjektų ir kitų įstaigų tarnautojai ir darbuotojai (toliau – darbuotojai) turi atvykti arba prireikus yra atvežami centralizuotai savivaldybės ar valstybės ekstremaliųjų situacijų operacijų centro patelktu transportu į operacijų vadovo nurodytą vietą.

Savivaldybės lygio ekstremaliosios situacijos atveju darbų atlikimą koordinuoja Savivaldybės Ekstremaliųjų situacijų operacijų centras, valstybės lygio ekstremaliosios situacijos atveju – valstybės ekstremaliųjų situacijų operacijų centras.

Operacijų vadovas užtikrina, kad gyventojai ir ūkio subjektų, kitų įstaigų darbuotojai, prieš jiems pradėdant dirbti, būtų instrukuoti apie darbų eigą ir priemonių, skirtų darbingumui, sveikatai ir gyvybei išsaugoti, panaudojimą.

Savivaldybės ar valstybės Ekstremaliųjų situacijų operacijų centras užtikrina, kad darbus atliekantys gyventojai ir ūkio subjektų, kitų įstaigų darbuotojai būtų apdrausti nuo nelaimingų atsitikimų darbų atlikimo laikotarpiu. Savivaldybės lygio ekstremaliosios situacijos atveju draudimo įmokos sumokamos iš Savivaldybės administracijos direktoriaus rezervo lėšų, valstybės lygio ekstremaliosios situacijos atveju – iš Lietuvos valstybės rezervo piniginių lėšų.

Savivaldybės ar valstybės Ekstremaliųjų situacijų operacijų centras prireikus organizuoja darbus atliekančių gyventojų ir ūkio subjektų, kitų įstaigų darbuotojų aprūpinimą nemokama nakvyne, maitinimu, specialiąja apranga, darbo priemonėmis, taip pat atvežimą į darbų atlikimo vietą, išvežimą iš jos ir minimalių sanitarinių higienos sąlygų sudarymą (apgyvendinimas: gimnazijų, mokyklų salėse, darželiuose, kitose švietimo įstaigose, viešbučiuose, bendrabučiuose, sporto įstaigose; maitinimas: švietimo įstaigose, maitinimo įstaigose; aprūpinimas autotransportu).

## **10. EKSTREMALIŪJŲ ĮVYKIŲ IR EKSTREMALIŪJŲ SITUACIJŲ METU NUTRAUKTŲ KOMUNALINIŲ PASLAUGŲ TEIKIMO ATNAUJINIMO IR KITŲ BŪTINIAUSIŲ GYVENIMO (VEIKLOS) SĄLYGŲ ATKŪRIMO ORGANIZAVIMAS**

Ekstremaliųjų įvykių ir ekstremaliųjų situacijų metu nutrauktų komunalinių paslaugų teikimo atnaujinimo ir būtiniausių gyvenimo (veiklos) sąlygų atkūrimą organizuoja įvardyti civilinės saugos sistemos subjektai ir už minėtų darbų atlikimą atsakingi vadovai.

Širvintų rajono savivaldybės valdoma įmonė UAB „Širvintų šiluma“ užtikrina gyventojams šildymo, UAB „Širvintų vandenys“ – geriamojo vandens tiekimo ir nuotekų šalinimo paslaugas. Gresiančio įvykio, įvykio, ekstremalaus įvykio, ekstremalios situacijos metu įmonės vadovai privalo imtis visų įmanomų priemonių, gresiančio įvykio, įvykio, ekstremalaus įvykio, ekstremalios situacijos padariniams likviduoti. Susidarius tokiai situacijai ir siekiant likviduoti padarinius, įspėti gyventojus, UAB „Širvintų šiluma“ ir UAB „Širvintų vandenys“ vadovybė informuoja Širvintų rajono savivaldybės administracijos specialistą dėl poreikio informuoti Širvintų miesto gyventojus, kitus gyventojus, dėl galimo šildymo, geriamojo vandens tiekimo ir nuotekų šalinimo sutrikdymo, dėl geriamojo vandens tiekimo ir kituose gyvenvietėse. Širvintų rajono savivaldybės administracijos specialistas, atsakingas už civilinę saugą, informuoja Priešgaisrinės apsaugos ir gelbėjimo departamento prie Vidaus reikalų ministerijos Vilniaus priešgaisrinę gelbėjimo valdybą ir Pajėgų valdymo valdybos Situacijų koordinavimo skyriaus budinčios pamainos vyriausiąjį arba vyresnįjį specialistą. Taip pat informavimui tam galima pasitelkti civilinės saugos sistemos pajėgas – policiją, kuri turi automobilius su garsine aparatūra. Užtikrinant šilumos, geriamojo vandens tiekimą ir nuotekų šalinimą Širvintų mieste ir kituose gyvenvietėse UAB „Širvintų šiluma“ ir UAB „Širvintų vandenys“ vadovybė, įvykio, ekstremalaus įvykio ar ekstremalios situacijos metu, ypač nustačius ribotas galimybes likviduoti įvykį ar ekstremalųjį įvykį, privalo **nedelsdama inicijuoti** Širvintų rajono savivaldybės ESK sušaukimą ir dėl to, siekiant mažesnės žalos, problemas spręsti platesniu mastu. Pagal įvykį, ekstremalųjį įvykį ar ekstremaliąją situaciją, kiekvienas civilinės saugos sistemos subjektas užtikrina jo vadovaujamų civilinės saugos sistemos pajėgų parengtį, gresiant ar susidarius ekstremaliajai situacijai veiksmų efektyvumas užtikrinamas koordinuojant visų civilinės saugos sistemos subjektų sąveikos planų įgyvendinimą. Savalaikis informacijos perdavimas civilinės saugos sistemos subjektams yra neatsiejamas nuo progresuojančio įvykio, ekstremaliojo įvykio ar ekstremalios situacijos rizikos valdymo.

Likviduojant įvykio, ekstremalaus įvykio ar ekstremalios situacijos padarinius UAB „Širvintų šiluma“ ir UAB „Širvintų vandenys“ vadovybė naudojami materialiniais ir žmogiškaisiais resursais, materialinių išteklių žinynas nurodytas **13.13 priede**, o turimi žmogiškieji resursai yra 67 žmonės.

## **11. GYVENTOJŲ, ŽUVUSIŲ EKSTREMALIŪJŲ SITUACIJŲ METU, LAIDOJIMO ORGANIZAVIMAS**

Žuvusiųjų laidojimo organizavimo tikslas – atlikti asmenų, žuvusių ekstremaliųjų įvykių metu, atitinkančias visas įstatymuose ir kituose teisės aktuose numatytas laidojimo procedūras.

Veiklos apimtis:

- nukentėjusiųjų mirties konstatavimas;
- žuvusiųjų žmonių apskaita;

- žuvusiųjų asmens tapatybės nustatymas;
- žūties aplinkybių juridinis įvertinimas;
- žuvusiųjų pristatymas į morgą;
- laidojimo paslaugų suteikimas;
- neatpažintų aukų laidojimas.

Ekstremaliųjų situacijų metu nukentėjusiųjų žmonių mirtį konstatuoja greitosios pagalbos gydytojas arba medicinos felčeris. Mirties faktas fiksuojamas iškvietimo lape, o mirties priežastis nustatoma patologoanatominio tyrimo metu. Mirties liudijimas išduodamas morge.

Tvarkant ekstremaliųjų įvykių vietoje žuvusių žmonių apskaitą, juridškai įvertinant žūties aplinkybes, nustatant neatpažintų asmenų asmens tapatybę, atliekami operatyviniai ir procesiniai veiksmai, vadovaujantis Lietuvos Respublikos vidaus reikalų ministro, generalinio prokuroro ir sveikatos apsaugos ministro 1999 m. gruodžio 29 d. įsakymu Nr. 714/153/562 „Dėl Neatpažinto lavono, nežinomo ligonio ar nežinomo vaiko asmens tapatybės nustatymo instrukcijos patvirtinimo“.

Asmens tapatybės nustatymo procese dalyvauja prokurorai, policijos pareigūnai, teismo medicinos ekspertai, kiti specialistai.

Už laidojimo organizavimą atsakingas Savivaldybės administracijos direktoriaus pavaduotojas. Organizuojant masinį žmonių laidojimą, gali būti pasinaudota laidojimo paslaugas teikiančių įmonių paslaugomis.

## 12. KULTŪROS VERTYBIŲ APSAUGA

Pastaruoju metu įvykusių ekstremaliųjų įvykių ar ekstremaliųjų situacijų, o taip pat galimų ginkluotų konfliktų metu kultūros vertybėms gali būti padaryta didelė žala, vis labiau gresia pavojus būti visiškai sunaikintoms. Viso pasaulio tautoms labai svarbu išsaugoti kultūros paveldą, nes kiekvienos tautos kultūra yra neatskiriama pasaulio kultūros dalis. Būtinai tokių vertybių saugos užtikrinimas ir pagarba joms. Lietuvoje Kultūros paveldo departamentas vykdo valstybės politiką saugomų kultūros vertybių srityje. Taip pat departamentas prižiūri nekilnojamų kultūros objektų registrus.

Sąvoka „kultūros vertybės“ apima, nepaisant jų kilmės ir nuosavybės:

a) nekilnojamąsias vertybes, kurios yra ypatingai svarbios kiekvienos tautos kultūros paveldui, tokias kaip piliakalniai, senoviniai pylimai ir gynybiniai įtvirtinimai, statinių griuvėsiai ir liekanos, religinio kulto vietos, religiniai ir pasaulietiniai architektūros, dailės ir istorijos paminklai; archeologinės vietovės; istorinės arba meninės vertės pastatų ansambliai, istoriniai senamiesčiai ir miesteliai, istorinės miestų dalys, senieji kaimai ir t. t.;

b) kilnojamąsias kultūros vertybes, tokias kaip meno kūriniai, meninės, istorinės ar archeologinės reikšmės rankraščiai, knygos ir mokslinės arba reikšmingos knygų, archyvinių dokumentų arba anksčiau išvardytų vertybių reprodukcijų kolekcijos, archeologiniai radiniai, monumentaliosios dailės kūriniai, koplytėlės, koplytstulpiai, kryžiai ir kitokios dailės vertybės (molbertinė tapyba, sienų tapyba, vitražas, metalo plastika, keramika, lipdyba, skulptūra, drožyba, altoriai, sakyklos, klausyklos, vargonai, meniniai baldai ar įranga, kiti vaizduojamosios ar taikomosios dailės kūriniai);

c) pastatus, skirtus tinkamai saugoti ir eksponuoti (a) punkte apibrėžtas kilnojamąsias vertybes, tokius kaip muziejai, didelės bibliotekos, archyvų saugyklos ir slėptuvės;

Savivaldybės teritorijoje esančio materialaus kilnojamojo kultūros paveldo ir savivaldybės teritorijoje esančio materialaus nekilnojamojo kultūros paveldo, kuriam užtikrinama priežiūra, išsaugojimas, sąrašai ir atsakingų institucijų kontaktiniai duomenys pateikiami plano **13.30 – 13.33 prieduose**, pridedami vietinio, regioninio ir nacionalinio lygmens Širvintų rajono savivaldybėje esančių kultūros vertybių sąrašai.

Savivaldybėje esančios kultūros vertybės, pažymėtos kultūros paveldo departamento prie Kultūros ministerijos kultūros vertybių registro interneto tinklapyje, atsakingų institucijų kontaktiniai duomenys: <https://kvr.kpd.lt/#/static-heritage-search>.



Vietinio, regioninio ir nacionalinio lygmens kultūros vertybių sąrašai pridedami prieduose **13.30 – 13.33 prieduose**, Kultūros vertybių registro žemėlapis nurodytas internetiniame tinklapyje adresu: [https://www.geoportal.lt/savivaldybes/sirvintu\\_r](https://www.geoportal.lt/savivaldybes/sirvintu_r).